La Jornada MAYA
YUCATÁN

Jueves 29 de enero de 2026
CAMPECHE · YUCATÁN · QUINTANA ROO · AÑO 11 · NÚMERO 2653 · www.lajornadamaya.mx

10 PESOS

DÍAZ MENA OTORGÓ 64 CASAS EN EL FRACCIONAMIENTO SAN MARCOS SUSTENTABLE, EN PRESENCIA DE LOS TITULARES DE SEDATU E INFONAVIT

En acto de justicia social, entregan las primeras viviendas del Bienestar

ASTRID SÁNCHEZ / P 4

CUATRO MEXICANAS LOGRAN HISTÓRICA TRAVESÍA

▲ El equipo Oceanida, conformado por Eugenia Méndez, Ana Lucía Valencia, Andrea Gutiérrez y Lucila Muriel, cruzaron el Atlántico a remo en 45 días, una hora y 35 minutos. Es el primer grupo de Latinoamérica, tanto en rama femenil como varonil, en lograr esta hazaña, que consiste en recorrer 4 mil 800 kilómetros desde las Islas Canarias hasta Antigua y Barbuda, quemando más de 5 mil calorías al día y enfrentándose a olas que pueden medir hasta 6 metros de altura. Foto IG @oceanida.mx

Reforma electoral propuesta por Morena debe cuidar la democracia y libertades del país: Patrón

ASTRID SÁNCHEZ / P 5

Ebrard y su par estadunidense logran avances en Washington para acelerar revisión del T-MEC

BRAULIO CARBAJAL / P 23

Suspenden de sus funciones a los dos agentes que dispararon contra civil en Mineápolis

REUTERS Y AFP / P 28

Editorial

Vivienda: primeros resultados tangibles

Pocas cosas brindan tanto la sensación de seguridad y de pertenencia a una sociedad como el contar con una vivienda propia, algo que para un gran sector de la población mexicana se volvió una aspiración inalcanzable durante los gobiernos neoliberales. Incluso, muchos de quienes consiguieron acceder al financiamiento oficial por contar con un trabajo formal, terminaron perdiendo su patrimonio porque la política que seguían entonces el Instituto Nacional del Fondo para la Vivienda de los Trabajadores (Infonavit)...

/ P 2

La FGR reparará daños "lo más pronto posible" a víctimas por accidente del Tren Interoceánico

ALMA E. MUÑOZ Y ALONSO URRUTIA / P 25

Memoria hemerográfica

Conciencia activa

JOSÉ JUAN CERVERA / P 13

La Jornada MAYA

Directorio

Fabrizio León Diez
Director y Editor responsable

Sabina León Huacuja
Directora editorial

Israel Mijares Arroyo
Director de operaciones

Andrés Silva Piotrowsky
Coordinador de edición impresa

Hugo Castillo Herrera
Subcoordinador de edición impresa

Felipe Escalante Tió
Jefe de mesa de redacción

Sasil Sánchez Chan
Editora K'iintsil

Antonio Bargas Cicero
Editor Deportes

Víctor Cámara Salinas
Coordinador de diseño editorial

Juan Carlos Pérez Villa
Jefe de información

Rosario Ruiz Canduriz
Coordinadora de información Quintana Roo

Pedro José Leo Cupul
Director comercial

Rodrigo Israel Valdez Ramayo
Administración

Consejo Editorial para la Lengua Maya
Fidencio Briceño Chel, Feliciano Sanchez Chan

Ulises Carrillo Cabrera
Asesor

Publicación de lunes a viernes editada por Medios del Caribe S.A. de C.V. Calle 43 No. 299-D, San Ramón Norte. Mérida, Yucatán, México.

Domicilio de la publicación: Calle 43 #299D por 30 y 32A Colonia San Ramón Norte C.P 97117 Mérida, Yucatán, México. Teléfono: (999) 2900633

Número de certificado de licitud de título y contenido: 16539
Reserva al uso exclusivo del título La Jornada Maya No. 04-2014-100210372900-101 del 04/2014, otorgada por la Dirección General del Derecho de Autor.SEP.

Distribución: Medios del Caribe S.A. de C.V.
Domicilio de la publicación: Calle 43 No. 299-D, San Ramón Norte. Mérida, Yucatán, México

Prohibida la reproducción total o parcial del contenido de esta publicación, por cualquier medio, sin permiso expreso de los editores.

Nombre del diario: *La Jornada Maya,* año 11, número 2653

Vivienda: primeros resultados tangibles

Pocas cosas brindan tanto la sensación de seguridad y de pertenencia a una sociedad como el contar con una vivienda propia, algo que para un gran sector de la población mexicana se volvió una aspiración inalcanzable durante los gobiernos neoliberales. Incluso, muchos de quienes consiguieron acceder al financiamiento oficial por contar con un trabajo formal, terminaron perdiendo su patrimonio porque la política que seguían entonces el Instituto Nacional del Fondo para la Vivienda de los Trabajadores (Infonavit) y organismos similares como el Fondo de Vivienda del Instituto de Seguridad y Servicios Sociales para los Trabajadores del Estado (Fovissste) fue recuperar créditos que se hicieron impagables porque la deuda estaba en salarios mínimos y no en pesos.

En los últimos años, el esquema cambió para ofrecer vivienda a quienes, incluso dentro de la economía formal, habían sido marginados de los mecanismos para adquirir un inmueble. La meta para el sexenio actual es entregar 1.8 millones de unidades domésticas a quienes tienen ingresos menores a los dos salarios mínimos mensuales, o incluso si estos provienen de remuneraciones informales. Esto es, una democratización del acceso al crédito.

Ha tocado el turno a 109 familias radicadas en Yucatán para obtener 64 departamentos en el fraccionamiento San Marcos Sustentable, en el sur de Mérida, así como 20 liberaciones de escritura y 25 liberaciones de vivienda. Esto es apenas el primer paso, pues la meta para este año es de 2 mil 608, y para 2030 deberán alcanzarse 70 mil; un objetivo que también indica el grado de marginación que se había alcanzado en la entidad, al excluir a igual número de familias de la posibilidad de adquirir una casa y formar un hogar.

Por voz del director del Infonavit, Octavio Romero Oropeza, se sabe que hay otro objetivo para la entrega de viviendas, que es hacerlo a ritmo de 134 por mes, y que al momento se encuentran en marcha 14 proyectos repartidos entre los siete municipios más poblados; una manera de hacer llegar la justicia social a todo el estado, pues muy pocas localidades han recibido una inversión como la que se está realizando en este rubro, aparte de que el contar con desarrollos que de antemano están destinados a sus habitantes es también brindar un piso mínimo de servicios a quienes, de otra manera, podrían encontrarse viviendo en una casa sin instalaciones hidráulicas, piso de tierra y en condiciones de hacinamiento.

Romero Oropeza agregó que, antes de que concluya el primer semestre del año, iniciará la edificación del 60 por ciento de los proyectos habitacionales que se tienen contratados, lo que se traduce también en una muy alta ocupación de quienes se desempeñan en el rubro de la construcción y con toda seguridad podría llegarse a ver el fin de una época en la que el albañil, el hacedor de casas para todos, no cuenta con una propia.

Al acceso a la vivienda a través del programa que ya ha comenzado a dar sus primeros frutos habrá que atribuirle después otro logro: abatir los marcadores de pobreza extrema, entre los que deben mencionarse precisamente el contar con servicios públicos y vivir en condiciones que prevengan el deterioro de la salud. La meta es ambiciosa, y la vía tiene todos los visos de ser justa y correcta.

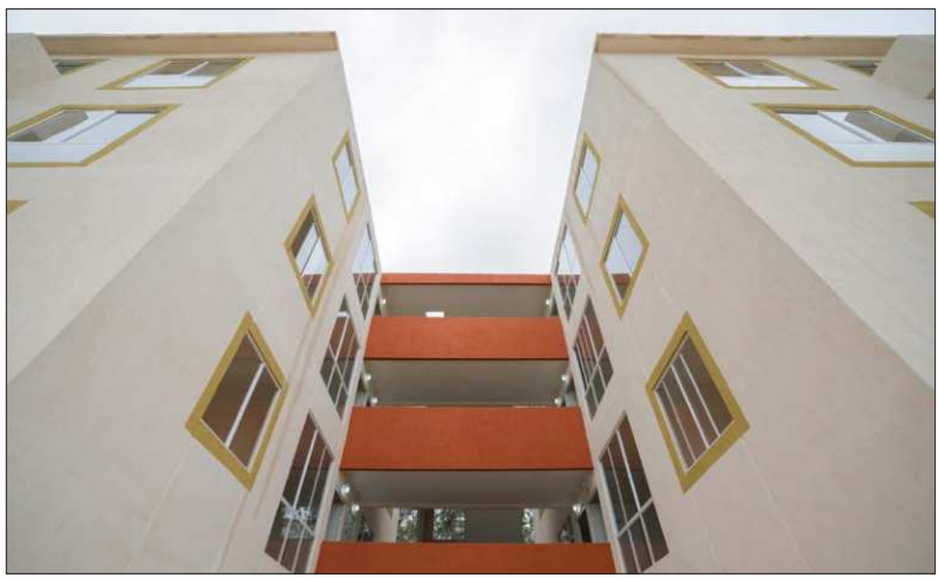

▲ En los últimos años, el esquema cambió para ofrecer vivienda a quienes, incluso dentro de la economía formal, habían sido marginados de los mecanismos para adquirir un inmueble. Foto Facebook *Huacho* Díaz Mena

Rescatan crías de mono araña en carretera de Campeche

DE LA REDACCIÓN
SAN FRANCISCO DE CAMPECHE

En un importante esfuerzo por fortalecer la protección de la vida silvestre, la Guardia Nacional llevó a cabo un rescate exitoso de nueve ejemplares de mono araña en Campeche. Los hechos se desarrollaron durante un operativo de patrullaje de seguridad en la carretera Díaz Ordaz–Entronque Sabancuy, donde los elementos de la Guardia Nacional detectaron a un individuo en un triciclo. Al percatarse de la presencia de las autoridades, el sujeto abandonó su vehículo y se dio a la fuga, dejando atrás su transporte.

Al realizar una inspección del triciclo, los oficiales encontraron a los nueve monos araña vivos, una especie que está catalogada como en peligro de extinción según la Norma Oficial Mexicana NOM-059-SEMARNAT-2010. Ante esta situación, se activaron protocolos de coordinación con la Procuraduría Federal de Protección al Ambiente (Profepa), con el fin de garantizar el resguardo, manejo y conservación de estos animales.

La Guardia Nacional enfatizó en su comunicado que estas acciones no solo ayudan a prevenir la comercialización ilegal de especies en peligro, sino que también son parte de un compromiso más amplio con la normatividad de protección a la vida silvestre. Con ello, se busca contribuir a los esfuerzos del gobierno de México para salvaguardar la biodiversidad y proteger especies vulnerables en el país.

Dicha zona es conocida por su abundante vegetación, y porque conecta una de las áreas más grandes de humedales con zona forestal de municipios costeños, por lo que se han reportados alistamientos de fauna diversa, entre ellos monos araña, monos aulladores, incluso jaguares y jaguarundis, y diversas aves.

Fauna en peligro de extinción desaparece a ritmo acelerado

Laguna de Términos registra la tasa más alta en la última década

DE LA REDACCIÓN
CIUDAD DEL CARMEN

En la península de Yucatán se están perdiendo especies de fauna que se encuentran en estatus de peligro de extinción, principalmente por la deforestación y el crecimiento de la mancha urbana, afirmó la vocera de la organización ambientalista Desarrollo y Medio Ambiente, Jacqueline May Díaz.

Lamentó que como parte de esta región, la Laguna de Términos esté perdiendo biodiversidad a la tasa más alta de los últimos 10 años, agravando el estatus en que se encuentra algunas especies.

Recordó que el Área de Protección de Flora y Fauna "Laguna de Términos", es una zona de una gran riqueza de biodiversidad, con especies endémicas, que no se dan en otras partes del mundo, por lo que su paulatina desaparición, de las mismas, pese a las acciones que se emprenden por evitar su depredación.

La ambientalista manifestó que las principales causas de esta pérdida de la biodiversidad, son el cambio del uso de suelo, el cambio de las mareas, la erosión que se registra en las playas del municipio, la deforestación, el cambio climático, la contaminación y la introducción de especies exóticas que se han venido realizando.

May Díaz indicó que la rapidez con la que están deteriorándose los ecosistemas no tiene precedente en la historia de la humanidad, y la extinción avanza a un ritmo acelerado como consecuencia de las actividades humanas no reguladas, sostuvo el científico.

"Es lamentable que mientras por un lado, somos el país con la biodiversidad más importante, por otro, nos ubicamos en el primer lugar del mundo, de los países que están perdiendo muchas especies, pese a los esfuerzos que se hacen por evitar este exterminio", asentó.

Conservación

Indicó que de nada sirve a México contar con una riqueza natural de flora y fauna, si no somos capaces de conservar esta riqueza, ya que las políticas públicas de preservación, deben incluir sustentabilidad.

"Las localidades más ricas en diversidad biológica, animal y vegetal están en el sur del país, y dentro del sur del país el Sureste es el que presenta la mayor presión al desarrollo y la mayor condición de riesgo a la pérdida de especies".

▲ La deforestación y el crecimiento de la mancha urbana, principales causas de las pérdidas. Foto Juan Manuel Valdivia

▲ "Hoy entregamos las primeras 64 Viviendas para el Bienestar y además libraremos escrituras dando certeza jurídica, tranquilidad, a las familias que durante años no tuvieron una opción para acceder a una casa propia, este es un acto de justicia social", detalló Joaquín Díaz Mena durante su intervención. Foto Facebook *Huacho* Díaz Mena

Realizan primera entrega de Vivienda para el Bienestar en territorio yucateco

Fueron 109 familias beneficiadas; los hogares se encuentran en San Marcos Sustentable

ASTRID SÁNCHEZ
MÉRIDA

Familias yucatecas que fueron beneficiadas con el Programa Vivienda para el Bienestar podrán disfrutar de su patrimonio con la primera entrega oficial de las casas construidas en San Marcos Sustentable, fraccionamiento ubicado en el sur de Mérida.

Durante un enlace con la *Mañanera* de la presidenta Claudia Sheinbaum, el gobernador Joaquín Díaz Mena realizó la entrega de los primeros 64 departamentos de los 2 mil 608 planeados en este punto.

"Hoy entregamos las primeras 64 Viviendas para el Bienestar y además libraremos escrituras dando certeza jurídica, tranquilidad, a las familias que durante años no tuvieron una opción para acceder a una casa propia, este es un acto de justicia social, este programa está pensado para trabajadoras y trabajadores que ganan uno o dos salarios mínimos, personas que aún teniendo un crédito autorizado no encontraban en el mercado una vivienda que alcanzara con ese monto", declaró el mandatario estatal.

En total, este miércoles resultaron beneficiadas 109 familias, ya que en el acto se realizó la entrega de las 64 viviendas, 20 liberaciones de escrituras y 25 mejoras a viviendas.

En su intervención, Edna Vega, secretaria de Desarrollo Agrario Territorial y Urbano (Sedatu), detalló que al principio se proyectaron 19 mil 500 viviendas nuevas para Yucatán, sin embargo, gracias a la buena respuesta del gobierno estatal y de las familias, ahora la meta es construir 70 mil nuevos predios en el estado durante todo el sexenio, 10 mil por parte de de la Comisión Nacional de Vivienda (Conavi) y 60 mil por parte del Instituto del Fondo Nacional de la Vivienda para los Trabajadores (Infonavit).

Vega celebró que, al momento, hay un avance de 53 por ciento de la meta sexenal por lo que no se descarta que la cifra pueda incrementar.

Además, se planea la entrega de 6 mil escrituras y más de 140 mil mejoramientos de vivienda.

Al respecto Octavio Romero Oropeza, director del Infonavit, destacó que en Yucatán se entregarán de forma mensual 134 viviendas y resaltó que se encuentran en marcha 14 proyectos con 33 mil viviendas en los municipios de Mérida, Kanasín, Umán, Ucú, Tizimín, Ticul, Progreso y Valladolid.

"Ya se iniciaron obras en alrededor de 13 mil viviendas, esto representa el 40 por ciento de lo contratado, el restante iniciará construcción en los siguientes meses antes de que concluya el primer semestre del año", detalló.

Adicionalmente, hay en revisión quince proyectos por 20 mil 500 viviendas que se espera culmine el trato este 2026. Es decir, se logrará el 80 por ciento de la meta sexenal.

Oropeza también informó que el Programa Vivienda para el Bienestar ha permitido que 136 mil familias yucatecas reciban el beneficio de la restructuración de créditos, 5 mil 900 de ellos fueron liquidados, 36 mil 400 recibieron una quita de saldo y 94 mil recibieron una baja de intereses y mensualidades.

El titular del Infonavit dijo que estas construcciones se realizan con desarrolladores que cumplan con buen suelo urbano y periurbano así como con servicios básicos y permisos en orden.

El gobernador celebró esta primera entrega porque dijo que la vivienda es una de las bases del bienestar por el que trabaja el Renacimiento Maya.

"Queremos que los mejores años para el pueblo maya, para el pueblo de Yucatán, sean los años que están por venir para que nadie se quede atrás, para que tener casa propia deje de ser un privilegio y se convierta en un derecho".

Aboga Cecilia Patrón por una reforma electoral que cuide democracia del país

La alcaldesa de Mérida participó en la reunión plenaria de legisladores del PAN

ASTRID SÁNCHEZ
MÉRIDA

▲ La presidenta municipal de Mérida dijo que se espera que la propuesta de reforma tome en cuenta los temas relevantes para el desarrollo del país. Foto Facebook Cecilia Patrón Laviada

Luego de participar en la reunión plenaria de legisladores del PAN, que tuvo como sede la ciudad de Mérida, la alcaldesa Cecilia Patrón Laviada se sumó a las voces de su partido que piden una reforma electoral que proteja la democracia.

Esta conversación se da en el marco de una propuesta que nace del partido Morena, la cual plantea una reducción de gastos en los partidos políticos, en el Instituto Nacional Electoral (INE) y en los Organismos Públicos Locales así como modificaciones para la elección de diputados plurinominales, entre otras cosas.

Al respecto, la alcaldesa de Mérida dijo que se espera que la propuesta de reforma tome en cuenta los temas relevantes para el desarrollo del país. "Lo que nosotros (integrantes del PAN) buscamos que sea una reforma electoral que cuide la democracia de nuestro país, que cuide la libertades del país,, que se cuide que el narcotráfico no se meta en las elecciones y todos estos temas que son muy importantes para el desarrollo de nuestro país y sobre todo la democracia que es algo que creemos y que impulsamos y que la gente pueda elegir libremente a sus autoridades que es lo que más queremos", declaró durante el Miércoles Ciudadano, una estrategia que se implementa cada 15 días. Resaltó la necesidad de considerar a la democracia como una bandera y aseguró que siempre va a defender el derecho de las personas de elegir libremente.

Como ejemplo, dijo que en el Ayuntamiento de Mérida las personas participan activamente, como en el desarrollo del Programa de Ordenamiento Territorial, para el cual se realizaron consultas así como en otras decisiones importantes que tomas como autoridad municipal.

"Eso quiero, libertades, mucha libertad para el ciudadano, para que siempre tenga espacios donde pueda manifestarse y sobre todo respetando la democracia y sobre todo respetando la decisión de las y los meridanos".

Respecto a las iniciativas que el PAN presentará para el ajuste de las tarifas de energía eléctrica señaló la importancia de invertir en las áreas de transmisión y distribución para garantizar el servicio a las familias.

"Estaremos a favor de todo lo que sea en beneficio de las familias meridanas, sobre todo en este tema de la energía eléctrica, porque sí hemos visto apagones fuertes, así que siempre estaremos solicitando al Gobierno Federal, en este caso a la a la Comisión Federal de la Electricidad que se invierta en transmisión y distribución para que pueda haber una mejor calidad y mejor servicio a los meridanos".

Agradeció el respaldo que las y los diputados y senadores de Acción Nacional manifestaron durante su visita a Yucatán para la reunión plenaria y se comprometió a seguir trabajando 24/7 por la ciudadanía.

Congreso de Yucatán elige Mesa Directiva para el segundo periodo de sesiones; dos morenistas se encuentran al frente

ASTRID SÁNCHEZ
MÉRIDA

Este miércoles, integrantes de la 64 legislatura del Congreso de Yucatán dieron el visto bueno a la propuesta de perfiles para conformar la mesa directiva que estará a cargo del segundo periodo ordinario de sesiones correspondiente al segundo año de ejercicio constitucional.

Wilmer Monforte Marfil, presidente de la Junta de Gobierno y Coordinación Política (Jugocopo), se encargó de presentar la lista, que fue aprobada por unanimidad, y establece que el morenista Rafael Quinta Medina reciba el nombramiento de presidente de la Mesa Directiva.

Como vicepresidente quedó a cargo Alejandro Cuevas (Morena), mientras que las secretarias serán Sayda Rodríguez (PAN) y María Esther Magadán (Morena).

Como secretarias suplentes estarán Larissa Acosta (Movimiento Ciudadano) y la diputada independiente Rossana Couoh.

Las y los legisladores electores mantendrán esta posición durante el periodo del 1 de febrero al 31 mayo.

Los integrantes de la 64 legislatura también definieron que las actividades legislativas se reactivarán este domingo 1 de febrero a las 10 de la mañana.

Por otro lado, este miércoles, la Comisión de Postulación "Consuelo Zavala Castillo" del Congreso aprobó por unanimidad la convocatoria para el otorgamiento de este reconocimiento correspondiente al año 2026.

Esta convocatoria está dirigida a los Poderes del Estado, organizaciones civiles, instituciones culturales y educativas de nivel básico y medio superior, medios de comunicación, asociaciones civiles y demás instituciones que se dediquen a la promoción, defensa, ejercicio, protección e investigación de los derechos de las mujeres y de la igualdad de género, tanto en el estado como en el país, a fin de que presenten propuestas de candidatas.

Detallaron que el reconocimiento se otorgará a mujeres que se hayan distinguido en los ámbitos de la ciencia, la cultura, la política, la economía o la lucha social, a favor de la igualdad de género y la promoción, defensa y protección de los derechos humanos de las mujeres.

El registro de propuestas deberá realizarse en la Oficialía de Partes de la Secretaría General del Poder Legislativo, dentro de un plazo de 12 días hábiles contados a partir de su publicación, en un horario de lunes a viernes de 9 a 15 horas.

Las propuestas deberán presentarse por escrito e incluir una exposición de méritos, así como documentación que respalde la trayectoria de la candidata, como constancias, diplomas, reconocimientos, certificados y participación en talleres, congresos o eventos relacionados.

En Cancún, rentas vacacionales deben cumplir las normativas del municipio

Inmuebles estarán obligados a contar con señalizaciones visibles de Protección Civil

ANA RAMÍREZ
CANCÚN

La Dirección de Protección Civil en Cancún exhortó a propietarios y administradores de alojamientos vacacionales, incluidos los ofertados a través de plataformas digitales, a cumplir con la normativa en materia de seguridad y planes de contingencia; deberán contar de manera obligatoria con señalización y protocolos visibles para los usuarios.

"Más que imponer, se les invita a que cumplan con los protocolos de protección civil, pues pueden acudir a la dirección y llevar en un USB sus planes de contingencia y serán calificados", recomendó Antonio Riveroll, director de Protección Civil en el ayuntamiento Benito Juárez.

Especificó que existe una normativa municipal, trabajada en conjunto con Tesorería, que exige a estos espacios de renta vacacional, incluidos los que se rentan a través de plataformas digitales, contar con programas internos de protección civil o planes de contingencia, con el objetivo de que las personas que se hospeden conozcan qué hacer y a dónde acudir en caso de una emergencia.

▲ Protección Civil invita a los propietarios a cumplir voluntariamente con los protocolos: pueden acudir directamente a la dependencia y presentar en formato digital, mediante un USB, sus planes de contingencia para su evaluación y validación. Foto Ayuntamiento de BJ

Sin embargo, afirmó, actualmente existe una problemática administrativa, ya que muchas de estas propiedades se encuentran en zonas habitacionales o condominales donde no se permite el uso de suelo comercial o de explotación.

Además, las plataformas digitales no permiten avanzar en los registros si no se cuenta con este requisito, lo que ha obligado a las autoridades a realizar procesos manuales de revisión.

Por ello, insistió, más que imponer sanciones, se está invitando a los propietarios a cumplir voluntariamente con los protocolos, para lo cual pueden acudir directamente a la dependencia y presentar en formato digital, mediante un USB, sus planes de contingencia para su evaluación y validación.

Respecto a los plazos, indicó que se está a la espera de que la autoridad defina mecanismos como permisos temporales, siempre que exista la anuencia de los vecinos, respecto al uso de suelo y se cumpla con el proceso establecido, lo que permitiría regularizar ciertos casos sin afectar a terceros.

Extintores y botiquín de primeros auxilios, de los requisitos mínimos que pide Protección Civil

Entre los requisitos básicos que Protección Civil solicita a estos alojamientos destacan la instalación de extintores, la colocación visible de números de emergencia, así como contar con un botiquín de primeros auxilios, medidas mínimas para garantizar la seguridad de huéspedes y propietarios.

Finalmente, reiteró el llamado a cumplir con la normativa vigente, al señalar que la prevención y la correcta información pueden marcar la diferencia ante cualquier contingencia.

Bajas temperaturas no afectarán horarios escolares en aulas del estado; el exhorto es abrigar a los estudiantes: Lizama

MIGUEL AMÉNDOLA
TULUM

Ante los pronósticos meteorológicos que advierten una disminución de temperaturas en Quintana Roo, que llegarían hasta los 12 grados centígrados por la llegada de próximos frentes fríos, autoridades educativas en el municipio de Tulum exhortaron a la comunidad escolar a tomar precauciones, principalmente en las zonas y comunidades más vulnerables.

La directora de Educación en Tulum, Nilvia Lizama, señaló que hasta el momento no se ha emitido ninguna instrucción oficial para modificar las actividades escolares, ya que dicha responsabilidad corresponde a la Secretaría de Educación de Quintana Roo (SEQ).

"Sí hemos escuchado esas noticias en el vecino estado de Yucatán; sin embargo, aquí en Tulum y en el estado no tengo conocimiento de que se haya girado alguna instrucción. Eso le corresponde a la Secretaría de Educación, establecer los criterios para tomar medidas de acuerdo con las situaciones climatológicas", explicó.

No obstante, Lizama aseguró que se mantendrán atentos a la información oficial y que, en caso de ser necesario, se hará un llamado oportuno a la comunidad educativa. Comentó que recientemente realizaron un recorrido por la zona maya, donde desde temprana hora se percibieron los cambios de temperatura y se observó a niñas y niños acudir a clases debidamente abrigados.

En cuanto al impacto del clima en la asistencia escolar, la funcionaria informó que actualmente se registra un ausentismo aproximado del cuatro al cinco por ciento, principalmente en el nivel primario y con mayor incidencia en la zona maya.

Agregó que las bajas temperaturas también han generado un aumento en las enfermedades respiratorias.

Finalmente, indicó que estarán pendientes de las indicaciones que emita la doctora Elda Xix, titular de la SEQ, quien junto con su equipo será la encargada de determinar las acciones a seguir conforme evolucione la situación climatológica.

Anuncia Diego Castañón inicio de un plan emergente de bacheo en Tulum

El proyecto contempla la atención a la pavimentación de vialidades antiguas

MIGUEL AMÉNDOLA
TULUM

Durante la conferencia de prensa Tulum Comunica y Avanza de este miércoles 28 de enero, el presidente municipal Diego Castañón Trejo anunció el inicio de un plan emergente de bacheo, y ya se contempla la atención a la pavimentación de calles antiguas, como parte de una estrategia que prioriza el impacto social y la participación ciudadana.

El edil explicó que las decisiones se están tomando mediante mesas de trabajo con la ciudadanía y comités vecinales, a fin de identificar las vialidades que más beneficios generen. "Estamos viendo qué calles y qué obras pueden beneficiar más a la gente, no se trata de resolver todo de golpe, sino de atender primero donde haya mayor impacto social", señaló.

Añadió que el objetivo del bacheo es mejorar la transitabilidad y reducir accidentes, reconociendo que este año se adelantó la necesidad de estas acciones y destacó avances en la implementación del modelo homologado de Justicia Cívica, tras reuniones con autoridades de Seguridad Pública.

En materia ambiental, detalló que en lo que va del 2026 se han recolectado más de 208 toneladas de sargazo, y adelantó que este año se contará con el doble de contenedores para su manejo. Hizo un llamado a los hoteleros a limpiar el frente de sus establecimientos, subrayando que la limpieza de playas es una responsabilidad compartida.

Asimismo, informó sobre la instalación de nuevas estaciones de residuos sólidos y la ampliación de contenedores en distintos puntos turísticos, con el fin de mejorar la recolección y disposición final de desechos.

Ante las bajas temperaturas registradas por frentes fríos, el presidente municipal indicó que se coordinará con el DIF para entregar cobertores a niñas, niños, personas adultas mayores y comunidades de la zona maya.

Por su parte, Edgar Aguilar Rico, secretario general de Seguridad Pública y Protección Ciudadana, informó que del 19 al 25 de enero se presentaron cuatro personas ante el juez calificador por faltas administrativas.

Destacó un golpe al narcomenudeo, donde se detuvo a dos personas que viajaban en un taxi, asegurando más de 11 kilogramos de narcóticos, entre marihuana, piedra y una sustancia conocida como tussy.

Aguilar Rico también reportó la ejecución de cateos, la cumplimentación de órdenes de aprehensión por delitos como violación, abuso sexual y homicidio calificado, así como la realización de 24 operativos interinstitucionales con la participación de fuerzas municipales, estatales y federales.

En apoyo al Instituto de Movilidad, se retiró el polarizado a nueve unidades de transporte público, operativos que continuarán de manera permanente.

Finalmente, Cristian Moguel, director general de Infraestructura Pública, señaló que el periodo 2025 cerró con avances importantes, como la atención a la colonia Cristal y la segunda etapa de drenaje sanitario.

Para 2026, adelantó que se dará prioridad al saneamiento hídrico, la red de agua potable, el drenaje y la rehabilitación de espacios deportivos, conforme se concluya el catálogo oficial de obras a ejecutar este año.

Mara Lezama se reúne con titular de Semarnat para atender el arribo de sargazo con "enfoque preventivo y de sustentabilidad"

▲ En el encuentro también se intercambió información sobre las iniciativas de economía circular, orientadas al aprovechamiento responsable de los recursos. Foto X @SEMARNAT_mx

DE LA REDACCIÓN
CIUDAD DE MÉXICO

La titular de la Secretaría de Medio Ambiente y Recursos Naturales (Semarnat), Alicia Bárcena, sostuvo una reunión de trabajo con la gobernadora Mara Lezama, y el secretario de Ecología y Medio Ambiente de ese estado, Oscar Rébora, en la que dialogaron temas prioritarios como la atención integral al sargazo, mediante una estrategia coordinada.

Igualmente, respecto a acciones para la recuperación y protección de playas, así como la coordinación entre federación y estado en materia de impacto ambiental, "con un enfoque preventivo y de sustentabilidad".

La dependencia federal informó lo anterior en redes sociales, y destacó que también se intercambió información sobre las iniciativas de economía circular, "orientadas al aprovechamiento responsable de los recursos, con base en datos científicos, monitoreo ambiental y evaluaciones rigurosas".

Por la misma vía, la gobernadora Lezama, quien para la reunión viajó a la Ciudad de México, resaltó que se revisaron "temas clave para el cuidado de nuestro entorno y el bienestar de las familias quintanarroenses".

Sobre el problema del sargazo, expuso que es "un reto que enfrentamos de manera coordinada para proteger nuestras playas, nuestros empleos y la economía del estado".

El pasado 21 de enero, la Secretaría de Marina-Armada de México informó que en lo que iba a de enero habían recolectado aproximadamente 178 toneladas del alga en Isla Mujeres, Benito Juárez, Puerto Morelos, Cozumel, Solidaridad, Tulum y en las playas de Mahahual y Xcalak, del municipio de Othón P. Blanco.

“Cambios al PDU de Othón P. Blanco, conforme a derecho”

Consejo Ciudadano, contra suspensión provisional de Perfect Day

DE LA REDACCIÓN
CHETUMAL

El Consejo Ciudadano de Planeación del Municipio de Othón P. Blanco, a través de su presidente, Jaime Aguilar Cheluja, afirmó que la modificación de uso de suelo en Mahahual para el proyecto Perfect Day aprobada por el Cabildo local se realizó estrictamente conforme a derecho, dentro de las facultades legales de la autoridad local y en apego a los instrumentos de planeación urbana vigentes.

“Vemos con preocupación las publicaciones que sugieren opacidad en la autorización de un cambio de uso de suelo para el proyecto Perfect Day México de Royal Caribbean por la supuesta falta de consulta pública en el proceso y la suspensión provisional concedida por un juez federal para el más importante proyecto de inversión privada de toda la historia del sur de Quintana Roo”, señaló el presidente del consejo.

Sus declaraciones se dan tras la resolución de un Juzgado de Distrito de Quintana Roo, que concedió la suspensión provisional dentro del juicio de amparo promovido por la asociación civil Defendiendo el Derecho a un Medio Ambiente Sano (DMAS).

Aguilar Cheluja explicó que la consulta pública a la que hacen referencia algunos grupos es obligatoria únicamente cuando los programas e instrumentos de planeación municipal se formulan por primera vez o se actualizan de manera total, lo cual no corresponde al caso de Mahahual. Precisó que el ajuste autorizado se refiere únicamente a una fracción de 107.67 hectáreas, equivalentes al 3.19 por ciento de las 3 mil 373.25 hectáreas que integran el PDU de Mahahual.

Destacó que el Estudio Justificado se elaboró con tecnología Lidar y drones de alta precisión, lo que permitió delimitar correctamente el humedal y corregir inconsistencias del PDU vigente desde el año 2021. Subrayó además que, con la nueva propuesta, la densidad en la zona de preservación del Parque Ecológico Mahahual (PEM) se establece en cero, se incrementa en 8 mil 2 metros cuadrados la superficie de conservación y se impone la obligación de construir pasarelas sobre pilotes para garantizar el flujo hidrológico, en cumplimiento con la NOM-022-SEMARNAT-2003.

Aguilar Cheluja señaló que el organismo ve con preocupación “los juicios adelantados que se están construyendo alrededor del proceso, pues generan una narrativa de desinformación que distorsiona los hechos técnicos y jurídicos. Es importante que la discusión pública se base en información verificable”.

Tulum seguirá enviando residuos sólidos recolectados a Playa del Carmen: Aldape

MIGUEL AMÉNDOLA
TULUM

▲ Actualmente Tulum no cuenta con un relleno sanitario propio, ya que el que operaba en el municipio tuvo que ser clausurado debido a la construcción del aeropuerto. Foto ayuntamiento de Tulum

El Ayuntamiento de Tulum continuará destinando alrededor de 108 millones de pesos durante el ejercicio fiscal 2026 para el servicio de recolección, traslado y disposición final de residuos sólidos en el municipio de Playa del Carmen, informó Vicente Francisco Aldape Moncada, tesorero municipal.

El funcionario explicó que el servicio seguirá a cargo de un proveedor externo, el cual se encarga tanto de la recolección como del traslado de los residuos generados en el municipio hasta el relleno sanitario ubicado en Playa del Carmen.

“Tenemos un proveedor externo que nos da todo el servicio de recolección. El techo financiero el año pasado fue de aproximadamente 108 millones de pesos y vamos a continuar con un monto muy similar para este año”, señaló Aldape Moncada.

Detalló que actualmente Tulum no cuenta con un relleno sanitario propio, ya que el que operaba en el municipio tuvo que ser clausurado debido a la construcción del Aeropuerto Internacional de Tulum, pese a que cumplía con la normatividad ambiental y contaba con geomembrana y el tratamiento adecuado.

“Por disposición oficial ya no lo pudimos utilizar, aunque era un relleno sanitario que cumplía con la norma”, precisó.

A mediados de 2026 estará la nueva plaza comercial

MIGUEL AMÉNDOLA
TULUM

Tulum contará próximamente con una nueva plaza comercial que incluirá el primer cine del municipio, un proyecto largamente esperado que fortalecerá la oferta económica, comercial y de entretenimiento en la localidad, de acuerdo con Melitón González Pérez, director general de Economía municipal, quien apuntó que la apertura está prevista para el primer semestre de este 2026.

El funcionario informó que, tentativamente, el nuevo complejo, denominado Centro Tulum, podría abrir sus puertas entre los meses de abril y mayo. Se trata de un desarrollo de uso mixto que integrará espacios comerciales, oficinas y áreas de entretenimiento, lo que representa un impulso significativo para la economía local y la generación de empleos.

Destacó que el proyecto es uno de los más esperados por la población, ya que ampliará las opciones de servicios y recreación tanto para habitantes como para visitantes.

Entre las marcas y comercios que se prevé se instalen en la nueva plaza se encuentran Bancomer, Starbucks, Chedraui, Suburbia, Coppel, Cinépolis, Toks, iShop, Domino’s Pizza y Smart Fit, entre otros. La llegada de estas empresas consolidará al Centro Tulum como un punto estratégico de consumo y convivencia en el municipio.

El director de Economía municipal aclaró que, hasta el momento, no se han reportado cambios en la lista de negocios confirmados y confió en que el proyecto avance conforme a lo planeado. Indicó que la fecha exacta de inauguración se dará a conocer una vez que esté completamente definida.

Subrayó que este nuevo desarrollo se sumará a la oferta comercial y de entretenimiento de Tulum, reforzando su crecimiento ordenado y su atractivo.

Adultos mayores piden ajuste de rutas en el Ko'ox para evitar el transbordo

Vecinos de Las Flores deben caminar cerca de 300 metros para abordar otra unidad

JAIRO MAGAÑA
SAN FRANCISCO DE CAMPECHE

▲ Habitantes del fraccionamiento Las Flores acudieron a la Agencia Reguladora del Transporte del Estado de Campeche (Artec) para entregar un oficio con más de 300 firmas en el que solicitan que se restablezca la ruta de transporte público anterior. Foto Fernando Eloy

Vecinas del Infonavit Las Flores acudieron a la Agencia Reguladora del Transporte del Estado de Campeche (Artec) para entregar un oficio con más de 300 firmas, en el que solicitan que se restablezca la ruta de transporte público anterior, sin transbordos, al señalar que el cambio afecta principalmente a los adultos mayores que viven en la zona.

Las inconformes explicaron que ahora deben caminar hasta la avenida Patricio Trueba y de Regil para abordar otra unidad, lo que implica cruzar una vialidad de alto flujo, cargar compras y exponerse a riesgos. Afirmaron que esto no puede considerarse un transbordo, ya que no hay otra unidad esperando, sino que los usuarios deben caminar y cruzar la avenida. Incluso relataron un incidente en el que a una mujer de la tercera edad se le atoró el bastón al bajar del camión y estuvo a punto de ser arrastrada.

Resaltaron que desde hace ya unos siete años, la ruta Las Flores desapareció, dicha unidad ingresaba al fraccionamiento pero casi a diario había problema por el crecimiento del parque vehicular de los vecinos, quienes dejaban sus carros en ambas aceras y no permitía el correcto recorrido de las unidades que prestaban el servicio.

Desde entonces, sólo se quedaron con la ruta Mercado-Hospitales, el cual no entra al fraccionamiento y deja a todos los habitantes del lugar fuera, no importando si llueve o hay algún tema climático que pudiera generar algún inconveniente, todos los usuarios deben esperar bajo los techos de comercios a la entrada de las Flores.

"Ahora el problema es que debemos transbordar, tenemos que caminar unos 200 o 300 metros hacia la Terminal de ADO pues el paradero está afuera de dicho espacio, poco a poco nos han quitado el transporte público, si no era por los paraderos, fue por las unidades, y en especifico ese lugar, muchos no respetan la señalética y se estacionan cerca de los establecimientos", expusieron.

Señalaron que fueron recibidas en la Artec y que se les informó que la próxima semana podrían obtener una respuesta; sin embargo, advirtieron que, de no haber una solución favorable, se unirán con vecinos de otras colonias para exigir que la ruta vuelva a ser directa, como anteriormente.

En Carmen no existe la cultura inclusiva: Jahes Hernández

DE LA REDACCIÓN
CIUDAD DEL CARMEN

Al manifestar que la inclusión va más allá de hacer rampas y pintar cajones de estacionamiento, Yeni Elizabeth Jahes Hernández, presidenta de la organización de personas con discapacidad "Llanta de perro", afirmó que en Carmen no existe la cultura inclusiva, que debe iniciar con la educación en casa.

Señaló que las personas que tienen una discapacidad, padecen problemas importantes en la ciudad, ya que no se cuenta con calles adaptadas, ni siquiera en el primer cuadro de la isla, como se presenta en otras ciudades del estado, del país y del mundo.

Respeto

"Para nosotros es un gran problema que los comerciantes no respeten las banquetas, muchos de ellos han invadido estos espacios en los que transitamos, lo cual nos dificulta el movernos con libertad por la ciudad", señaló Jahes Hernández.

Explicó que de la misma manera, los conductores de las diferentes unidades motrices, no cuentan con la educación y la cultura de inclusión, ya que muchos de ellos, no solo no respetan los pasos peatonales, sino que además desconocen los significados de las diferentes maneras de manejar el bastón.

"Es lamentable que en los camiones urbanos no se respeten los lugares para las personas con discapacidad, lo cual nos dificulta el poder desplazarnos en estas unidades, más aun, cuando los conductores permiten el sobre cupo", asentó.

Enfatizó que la cultura y educación de la inclusión, va más allá de pintar cajones de estacionamiento o de construir rampas, sino que se debe ser un estilo de vida, en donde respetes la dignidad y los derechos de las personas con discapacidad.

Educación

Jahes Hernández lamentó que en México, Campeche y Carmen, no exista una verdadera educación inclusiva, ya que aunque en algunos planteles, se han construido rampas, la verdad es que no existen los maestros debidamente capacitados para el manejo de niños con discapacidad.

Destacó que en muchos planteles educativos, se aceptan a los niños con discapacidad y se les remite a las unidades de USAER o a los CAM, pero no se les permite la inclusión en la sociedad, sino que por el contrario, se les excluye al no permitirles la convivencia con otros niños.

Fiscalía de Campeche abre investigación por el posible feminicidio de una joven

La autoridades notificaron que el cuerpo presentaba marcas de posible violencia

JAIRO MAGAÑA
SAN FRANCISCO DE CAMPECHE

Cerca de las 7 horas de este miércoles, el 911 recibió una llamada de emergencia sobre el deceso de una joven de unos 25 años; el reporte explica un posible suicidio y la no intervención de quien hizo el hallazgo en una vivienda ubicada en la colonia Josefa Ortiz de Domínguez, al norte de la ciudad.

Al lugar arribaron primeramente elementos de la Secretaría de Protección y Seguridad Ciudadana y, posteriormente, al confirmar el deceso, también llegaron agentes de la Policía Ministerial, quienes a su vez solicitaron el apoyo del Servicio Médico Forense; durante la pesquisa, las autoridades notificaron que el cuerpo presentaba marcas de posible violencia.

La Fiscalía General del Estado de Campeche (Fgecam) advirtió que a la línea de investigación se sumó la posibilidad de delito de feminicidio, el cual es un delito grave y tiene mayor margen de agravantes en el estado de Campeche.

▲ El reporte al 911 explica un posible suicidio y la no intervención de quien hizo el hallazgo. Foto Fernando Eloy

Ecoturismo, alternativa a la pesca que ofrece Cooperativa Isla Pájaros desde hace más de dos décadas, en Campeche

PAMELA GUERRERO
RULO ZETAKA
SAN FRANCISCO DE CAMPECHE

Marlón Pérez es miembro de la Cooperativa Isla Pájaros, la cuál nació en 2003 en Isla Aguada, Campeche, con el objetivo de brindar una alternativa a la pesca: el ecoturismo. En entrevista, Marlon describe los proyectos en los que están trabajando y sus perspectivas a futuro.

"Nos dedicamos a prestar servicios turísticos. En un inicio fue como que empezamos con el tema ambiental, hicimos una transición de una población de pescadores que buscó una alternativa turística, una nueva forma económica de poder vivir en la comunidad. Entonces se empezó esta transición hacia un enfoque turístico y pues al día de hoy nos dedicamos al 100 por ciento al turismo. Cabe mencionar que desde el inicio pues empezamos a hacer campañas de limpieza, empezamos con restauración de mangle".

Hoy, con el apoyo del Programa de Pequeñas Donaciones (PPD), están desarrollando un prototipo de motor eléctrico para embarcaciones, este proyecto busca promover la transición energética y disminuir la contaminación en la región.

"Comprar un motor eléctrico es muy costoso. Sí existen con precios elevados. Y pues preferimos crearlo. Con la ayuda de técnicos, así como de nosotros mismos que estuvimos ahí trabajando, se hizo la transición, una transición energética de un motor fuera de borda. Se utilizó toda la carcasa y se transformó en un motor eléctrico. Hoy en día es un prototipo".

El desarrollo funciona con baterías de litio con una vida útil de hasta 16 años, lo que es una alternativa limpia y más económica para los prestadores de servicios. Con una mirada previsora lo compara con los motores de combustible: "Sabemos que los costos de los combustibles hoy en día son muy caros en todo México. Y de cierta manera esto va a poder ayudar a que nuestros costos puedan disminuir y tener una mayor productividad para todos los prestadores de servicios."

Hacia el final de la conversación cuentan el sueño de esta organización es que esta innovación pueda replicarse en más comunidades del país.

"Parte importante del proyecto es darlo a conocer para que las demás comunidades de toda la península de Yucatán, inclusive en todo el país, puedan acceder a lo mejor a un motor eléctrico, que puedan ellos crearlo. que puedan ellos diseñarlo a la medida de sus necesidades. Por el momento es turístico, pero yo creo que en un futuro podría ser también utilizado para el sector pesquero".

Reencuentro entre las familias y la escuela, aportes desde la educación comunitaria

HARLEN TZUC SALINAS*

La Nueva Escuela Mexicana (NEM) reconoce el papel fundamental de la familia en los procesos de socialización, comunicación y en los primeros aprendizajes de niñas y niños.

Esta perspectiva coloca la relación entre docentes y familias como un eje central del modelo educativo nacional.

El propósito es promover una participación familiar activa, que vaya más allá de asistir a reuniones, cumplir en la entrega de materiales o firmar boletas. Se busca que las familias tengan voz y capacidad de incidencia en los proyectos, dinámicas y decisiones escolares.

Si bien el enfoque de la NEM se centra en el principio de corresponsabilidad, plantea una interrogante clave ¿existen realmente la voluntad y la capacidad de las familias para participar, y el interés del personal docente para integrarlas?. De acuerdo con especialistas, persiste un distanciamiento funcional entre familias y escuelas. Las primeras suelen delegar completamente la formación de sus hijos e hijas al profesorado, mientras que las y los docentes se conducen de forma informativa y directiva, ambas partes limitan su relación al mínimo necesario.

La desconexión entre escuela y familias es un factor relevante en la exclusión educativa de poblaciones marginadas históricamente. Investigaciones en México relacionan de forma positiva el logro escolar con el nivel socioeconómico y el capital cultural de las familias, identificando que la mayor deserción escolar proviene de hogares con bajos recursos.

Cuando las familias se encuentran en condiciones de subsistencia, a menudo se ven obligadas a integrar a todos sus miembros al trabajo -incluidos niños y niñas- en el campo, en labores domésticas o en el cuidado de sus hermanos y hermanas menores.

Estas circunstancias, sumadas a otros factores, reducen su posibilidad de asistir regularmente a la escuela y generan bajas expectativas educativas dentro del entorno familiar.

Frente a esta realidad, el Modelo de educación comunitaria basado en la Relación Tutora del Consejo Nacional de Fomento Educativo (Conafe), ofrece una alternativa para repensar cómo la escuela puede propiciar un mayor involucramiento familiar. La relación tutora puede entenderse como un diálogo intencionado entre tutor o tutora y aprendiz en torno a un tema de interés compartido. Este vínculo se caracteriza por su horizontalidad, los roles pueden intercambiarse: las y los estudiantes aprenden como también tutoran a sus pares, a estudiantes de grados superiores, a familiares e incluso a docentes y visitantes.

Estudios sobre esta práctica pedagógica han identificado momentos en los que las familias se integran de manera orgánica y voluntaria. Padres y madres apoyan a sus hijas e hijos en la preparación de los temas que compartirán en tutoría, o colaboran en sus ensayos para demostrar públicamente lo aprendido -actividad de cierre de la tutoría-. Esta participación activa favorece mejoras en las prácticas de apoyo parental y despierta el interés familiar por los conocimientos que las y los estudiantes les comparten.

Las demostraciones públicas representan valiosos espacios de diálogo comunitario e intergeneracional, donde se comparten saberes entre alumnado, docentes y familias. En estos encuentros, se fortalecen la confianza y la comunicación. Las familias redescubren las capacidades de sus infantes, se llenan de orgullo y revaloran la función social de la escuela.

La Relación Tutora implementada en escuelas comunitarias tiene un potencial demostrado para transformar las formas tradicionales de enseñanza y generar nuevas dinámicas relacionales que trascienden el aula. En este sentido, aporta una ruta viable hacia el reencuentro entre familias y escuela, sustentado en la empatía, el reconocimiento mutuo y el diálogo abierto y solidario que promueve la política educativa actual.

**Posdoctorante Secihti*

▲ “Las familias redescubren las capacidades de sus infantes, se llenan de orgullo y revaloran la función social de la escuela”. Foto Fernando Eloy

La inteligencia artificial alucina, pero fascina

FRANCISCO GUERRA*

La revolución ha comenzado. Tenemos suerte, nos tocó vivir la transformación de las comunicaciones encabezada por Internet. Ahora transitamos por una etapa de cambio donde las tecnologías favorecen la innovación y aumentan la productividad. Sin embargo, tenemos la responsabilidad de preparar los cimientos para regular los cambios civilizatorios orquestados por la tecnología. ¿Hacia dónde queremos dirigirnos como humanidad? ¿existe un plan? Deberíamos estar ocupados en ello.

Iniciemos por el principio. La inteligencia artificial o IA es un sistema que imita la inteligencia humana y permite realizar actividades específicas. Un tipo de IA que se ha vuelto muy popular corresponde a los modelos de lenguaje grandes (LLM) donde destacan Gemini, ChatGPT, DeepSeek, Copilot, Colab -entrenados con cantidades masivas de información-. De estos modelos emana la IA generativa que se enfoca en la creación de contenido nuevo a partir de enormes bancos de información e instrucciones, mejor conocidas como prompts, proporcionadas por el usuario. La IA generativa se ha popularizado para tareas tan creativas que permitan generar, desde ideas o productos de innovación visual y conceptual, hasta cosas tan ociosas como un debate existencial entre un calcetín perdido en la lavadora y una tostadora que se cree Dios -cosa que increíblemente, o no, se hizo viral-.

Una de las máximas de François de La Rochefoucauld en el siglo XVII que se adapta al contexto actual dice: "No basta con tener grandes cualidades, es preciso saber emplearlas bien". Hay un potencial inmenso, pero es nuestra obligación aprender a usar las herramientas con criterio. Como humanidad nos encontramos en un punto de inflexión histórico. El desarrollo tecnológico nos está rebasando y sus alcances pueden ser insospechados. No tenemos muchas opciones, debemos "tomar al toro por los cuernos" y enfrentar el cambio tecnológico. Cada actividad y gremio debe poner cara y regular su interacción con la IA para tomar el control. Ya lo dice un sabio refrán popular: "camarón que se duerme se lo lleva la corriente".

▲ "Tenemos la responsabilidad de preparar los cimientos para regular los cambios civilizatorios orquestados por la tecnología". Foto Imagen generada por Francisco Guerra con inteligencia artificial

La IA debe ser empleada como herramienta paso a paso, no como un recurso todo en uno. La experiencia humana debe supervisar y verificar cada uno de los pasos del proceso a desarrollar. Confiar ciegamente en lo que produce la IA, por mejor que parezca, implica estar sujetos a sus alucinaciones -información falsa o inventada pasada por verdad generada mediante IA-, al "canto de las sirenas", pues la IA dirá lo que queremos escuchar para satisfacer la curiosidad humana.

Hay que aprender a usar la IA, hay que acelerar la alfabetización técnica. Debemos promover la formación de un pensamiento analítico y crítico en las infancias -frente a sus videos de YouTube-, en las juventudes -frente al exceso de solicitudes para sus tareas- y en la humanidad en general -para enfrentar lo cotidiano generado con IA-. De lo contrario, como lo adelanta el consorcio de seguridad digital Gen Threat Labs, aumentará la exposición a *deepfakes* -contenido falso generado mediante IA-, seremos vulnerables al bucle de retroalimentación negativa de IA con hechos tergiversados -pues los modelos se entrenan con el propio contenido falso, que se apropia como correcto, generado por otra IA- y fácilmente seremos blanco de estafas basadas en nuestras propias emociones.

Entonces, ¿cómo debemos enfrentar la nueva realidad promovida por la IA con el menor impacto? En 1905 el filósofo español George Santayana escribió: "Aquellos que no pueden recordar el pasado están condenados a repetirlo". Pero ¿qué tiene que ver el pasado con las estrategias actuales para enfrentar la nueva realidad? ¡Pues mucho! Históricamente la humanidad ha transitado por escenarios disruptivos propiciados por nuevas tecnologías o modos de pensamiento que replantearon las formas de vida a nivel mundial y favorecieron una revolución civilizatoria. Hoy nos encontramos en una de ellas y no suena descabellado rescatar las experiencias de revoluciones previas -agrícola, de la imprenta, industrial, científica, de la información- para encontrar paralelismos que guíen nuestro andar.

Por ejemplo, la agricultura cambió el modo de vida y aseguró los alimentos, pero fue necesario generar formas de organización de la propiedad para reducir brechas y evitar crear élites de control. La imprenta facilitó el acceso a la información, pero las sociedades desarrollaron instituciones y mecanismos para discernir entre veracidad y propaganda manipuladora. La revolución industrial aumentó la producción reduciendo el esfuerzo físico -desaparecieron empleos-, pero aparecieron nuevos oficios y profesiones, así como leyes laborales y sistemas educativos para fortalecer la nueva estructura. Las tecnologías de la información y comunicación han conectado el mundo en tiempo real y transformado nuestro entorno, pero han quebrantado la privacidad y modificado las formas de relacionarnos, lo que ha requerido, y aún necesita, regulaciones éticas y legales.

La pregunta sigue siendo la misma, ¿cómo gestionar la transición para evitar ser arrastrados sin rumbo? Les invito a la reflexión, al desarrollo del pensamiento analítico y crítico. Pueden iniciar cuestionando si quien escribe es un LLM o un humano más que funciona con cafeína.

**Profesor de la Escuela Nacional de Estudios Superiores (ENES) Mérida, Universidad Nacional Autónoma de México (UNAM).*

francisco.guerra@enesmerida.unam.mx

MEMORIA HEMEROGRÁFICA

Conciencia activa

JOSÉ JUAN CERVERA

EN VÍSPERAS DEL cambio de siglo, cuando se gestaba una alternancia fallida en el relevo de la presidencia de la república por obra de la mercadotecnia electoral, en la Facultad de Ciencias Antropológicas de la Universidad Autónoma de Yucatán nacía una revista estudiantil cuya evolución, a lo largo de diez números, representó un ejemplo de eficacia organizativa y de disciplina creadora guiada por el pensamiento crítico, experiencia que merece examinarse con detenimiento.

HOJAS DE HIERBA, así nombrada para honrar la figura tutelar de Walt Whitman (*Leaves of grass*, 1855) surgió de la inquietud y de la porfía de Arturo Guillermo Oseguera Huanosto, alumno de la especialidad de Lingüística y Literatura. Inició sus ediciones en septiembre de 1999 como quincenario que se transformó en publicación mensual y, en sus últimos números, tuvo una periodicidad que varió entre dos y cinco meses, hasta 2001, cuando había logrado captar colaboradores egresados del mismo plantel y de otros centros educativos. Su tema fundamental rondó las funciones sustantivas de la institución de enseñanza superior que le dio origen y las inercias que arrastraba en el cumplimiento de ellas. Esto explica la serie de artículos de sus primeros números denominada "El que aprende, el que enseña y lo que se enseña", para dar paso a análisis más amplios acerca de la crisis profunda que aquella denotaba como efecto de un modelo que fragmenta la comunidad universitaria y la aleja de sus propósitos de fondo.

EN SU ETAPA inicial se caracterizó por el peso de los editoriales referidos a la práctica docente y su incidencia en la formación de perfiles profesionales en el contexto de la universidad pública, que alternó con colaboraciones literarias de estudiantes, en prosa y en verso. Esta tónica predominó hasta su número 6; a partir del siguiente, tanto su formato como su contenido cambiaron aumentando el número de sus páginas y diversificando la lista de sus redactores, si bien mantuvo el interés principal dirigido al examen de la vida universitaria. Conservó su sección dedicada a divulgar poemas y relatos, aunque la nombró de manera distinta. La novedad de su diseño llegó a depender, en gran medida, de una muestra gráfica en que un autor por cada número intercalaba ejemplos de su obra, en ejercicio de una libertad estética que incomodó a algunas personas acostumbradas a los moldes rutinarios de la prensa convencional, con límites muy estrictos en aras de una moral rancia.

LOS NÚMEROS 7 y 8 siguieron señalando a la Facultad de Ciencias Antropológicas de la UADY como referente contextual, en tanto los posteriores dejaron de mencionarla. Entre sus innovaciones se hizo notar un esquema de corresponsabilidad editorial del que participó su fundador. Es preciso indicar que fue minoritaria la presencia femenina, como reflejo de la asimetría que la propia sociedad impone en pautas inveteradas. Sin embargo, la representación simbólica de los géneros, las interpretaciones dominantes acerca de ellos, los puntos de vista que discreparon de dichos tópicos, la diversidad sexual y los mitos que la penumbra ideológica sostiene al respecto fueron abordados de manera puntual en el impreso que se comenta.

LA VARIEDAD TEMÁTICA se advirtió también en evocaciones críticas de la cotidianidad rural y de los profesionales que forjaron su trayectoria en ese medio, si bien los problemas urbanos recibieron un tratamiento frecuente. De igual modo, hubo espacio para albergar reflexiones acerca del desarrollo de la arqueología histórica en el país, así como un acercamiento a las sociedades antiguas a partir de sus vestigios arqueológicos y del estilo constructivo asociado con ellos en la zona Río Bec de Campeche: en este caso no se trata de un adusto informe técnico, sino de un escrito dotado de una perspectiva humanista que reconoce la importancia de la flora y de la fauna en una percepción que conecta con la experiencia integral de la vida.

LOS ASUNTOS EXPUESTOS en *Hojas de Hierba* sobrepasan los cauces disciplinarios de la antropología, de modo tal que incorporan discusiones relacionadas con procesos psicológicos y neurofisiológicos, vínculos matrimoniales y sexualidad infantil. De manera análoga se dieron a conocer textos enfocados en los valores lingüísticos de culturas que resisten con firmeza pese al predominio político de otras naciones, tal es el caso del país de Gales, a propósito del cual Gundo Rial y Costas plantea los retos que enfrentan las lenguas originarias de México.

SE INCLUYERON TRABAJOS de orden metodológico sobre los desafíos que enfrentan quienes cultivan el exigente campo de la escritura creativa. Otro ensayo destaca los procedimientos grupales de revisión de los materiales propuestos para publicarse, durante sesiones regulares previstas para ello. Cuando los responsables de las tareas editoriales se reunían era común recibir invitados dispuestos a exponer los resultados de sus investigaciones científicas, o bien llegaban para compartir aspectos significativos de su experiencia artística, en un marco de respeto mutuo y con ánimo de emitir juicios fundamentados en el cambio de impresiones. Este ejercicio de disciplina intelectual se ejecutó por lo menos una vez por semana durante el lapso en que duró la segunda fase de la revista.

TIENE SENTIDO AÑADIR que *Hojas de Hierba* publicó dos testimonios en torno a las revistas estudiantiles de la Facultad de Antropología durante distintos ciclos generacionales, registro que pone de manifiesto una conciencia activa que hizo suya la tradición editorial entre alumnos de ciencias sociales.

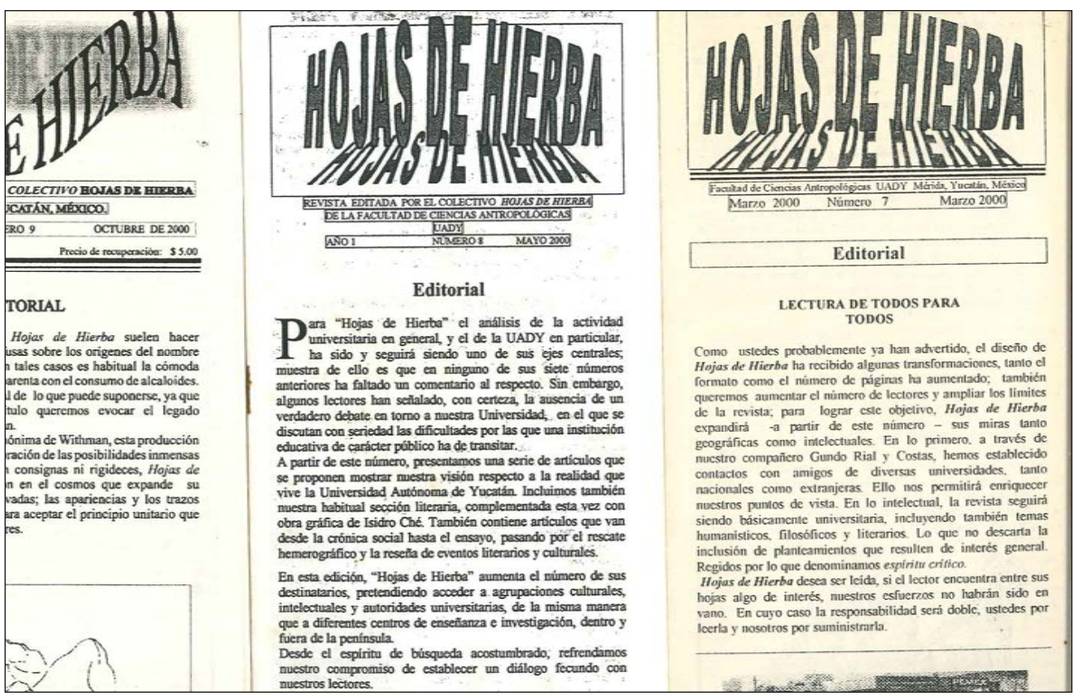

E HIERBA

COLECTIVO HOJAS DE HIERBA
UCATÁN, MÉXICO.
ERO 9 OCTUBRE DE 2000
Precio de recuperación: $ 5.00

TORIAL

Hojas de Hierba suelen hacer usas sobre los orígenes del nombre n tales casos es habitual la cómoda arenta con el consumo de alcaloides. l de lo que puede suponerse, ya que tulo queremos evocar el legado n.
ónima de Withman, esta producción ración de las posibilidades inmensas consignas ni rigideces, Hojas de n en el cosmos que expande su vadas; las apariencias y los trazos ara aceptar el principio unitario que es.

HOJAS DE HIERBA

REVISTA EDITADA POR EL COLECTIVO HOJAS DE HIERBA DE LA FACULTAD DE CIENCIAS ANTROPOLÓGICAS UADY
AÑO I NÚMERO 8 MAYO 2000

Editorial

Para "Hojas de Hierba" el análisis de la actividad universitaria en general, y el de la UADY en particular, ha sido y seguirá siendo uno de sus ejes centrales; muestra de ello es que en ninguno de sus siete números anteriores ha faltado un comentario al respecto. Sin embargo, algunos lectores han señalado, con certeza, la ausencia de un verdadero debate en torno a nuestra Universidad, en el que se discutan con seriedad las dificultades por las que una institución educativa de carácter público ha de transitar.
A partir de este número, presentamos una serie de artículos que se proponen mostrar nuestra visión respecto a la realidad que vive la Universidad Autónoma de Yucatán. Incluimos también nuestra habitual sección literaria, complementada esta vez con obra gráfica de Isidro Ché. También contiene artículos que van desde la crónica social hasta el ensayo, pasando por el rescate hemerográfico y la reseña de eventos literarios y culturales.

En esta edición, "Hojas de Hierba" aumenta el número de sus destinatarios, pretendiendo acceder a agrupaciones culturales, intelectuales y autoridades universitarias, de la misma manera que a diferentes centros de enseñanza e investigación, dentro y fuera de la península.
Desde el espíritu de búsqueda acostumbrado, refrendamos nuestro compromiso de establecer un diálogo fecundo con nuestros lectores.

HOJAS DE HIERBA

Facultad de Ciencias Antropológicas UADY Mérida, Yucatán, México
Marzo 2000 Número 7 Marzo 2000

Editorial

LECTURA DE TODOS PARA TODOS

Como ustedes probablemente ya han advertido, el diseño de *Hojas de Hierba* ha recibido algunas transformaciones, tanto el formato como el número de páginas ha aumentado; también queremos aumentar el número de lectores y ampliar los límites de la revista; para lograr este objetivo, *Hojas de Hierba* expandirá -a partir de este número – sus miras tanto geográficas como intelectuales. En lo primero, a través de nuestro compañero Gundo Rial y Costas, hemos establecido contactos con amigos de diversas universidades, tanto nacionales como extranjeras. Ello nos permitirá enriquecer nuestros puntos de vista. En lo intelectual, la revista seguirá siendo básicamente universitaria, incluyendo también temas humanísticos, filosóficos y literarios. Lo que no descarta la inclusión de planteamientos que resulten de interés general. Regidos por lo que denominamos *espíritu crítico*.
Hojas de Hierba desea ser leída, si el lector encuentra entre sus hojas algo de interés, nuestros esfuerzos no habrán sido en vano. En cuyo caso la responsabilidad será doble, ustedes por leerla y nosotros por suministrarla.

▲ "Los asuntos expuestos en Hojas de Hierba sobrepasan los cauces disciplinarios de la antropología". Foto Facsímil

cipriomanto@gmail.com

LA JORNADA MAYA
Jueves 29 de enero de 2026

Las herramientas con las que llegamos al mundo y el arte de usarlas

LOURDES ÁLVAREZ

Cuando nacemos, llegamos al mundo con un maletín de herramientas para sobrevivir y relacionarnos con la vida. No lo elegimos, simplemente nos es dado. En él habitan emociones, impulsos y fuerzas que nos acompañarán siempre. Cada herramienta tiene dos lados: uno que puede limitarnos y otro que puede impulsarnos. No son buenas ni malas en sí mismas; todo depende del uso que hagamos de ellas.

La ambición, por ejemplo, puede desviarse y convertirse en envidia. En su lado negativo, nos vuelve pasivos: nos comparamos, resentimos lo que otros tienen y nos paralizamos. En su lado positivo, la ambición nos activa, nos impulsa a trabajar y a construir, con esfuerzo propio, aquello que deseamos alcanzar.

El miedo ocupa un lugar especial en este maletín. No es una herramienta de la que podamos desprendernos, porque es parte de nuestra supervivencia. Está profundamente ligado al miedo a la muerte. Sabemos que vamos a morir y ese saber, consciente o inconsciente, nos acompaña toda la vida. Frente a él buscamos refugio: en la religión, en estar siempre ocupados, en el sexo, en las drogas o en experiencias intensas que nos hagan sentir vivos. Pensar no siempre ayuda; muchas veces, intensifica el temor.

En su lado negativo, el miedo nos paraliza o nos empuja a huir de nosotros mismos. En su lado positivo, puede recordarnos que el tiempo es limitado y ayudarnos a vivir con mayor presencia y plenitud. El miedo no se vence: se escucha.

La ira es una de las herramientas más poderosas, cargada de energía. En su forma negativa, se desborda en conflictos y rompe vínculos con la familia, la pareja o el trabajo. Bien dirigida, en cambio, puede convertirse en motor de cambio: señala límites, injusticias y necesidades no atendidas. La ira no destruye cuando se transforma en acción consciente.

El sexo es parte fundamental de nuestro estar en el mundo. En su lado positivo, es encuentro, intimidad y comunicación. Vivido con conciencia, conecta cuerpos y personas. En su lado negativo, cuando se vuelve excesivo o compulsivo, deja de ser encuentro y se transforma en huida. Puede llevarnos a un infierno personal, social y legal. El problema no es el sexo, sino la inconsciencia.

La gula también tiene dos caras. Comer es placer y necesidad. Aprender a comer sano y sabroso es una forma de cuidado. Pero cuando comemos para llenar un vacío existencial, la comida deja de nutrir y comienza a enfermar. Ningún exceso puede llenar una carencia que no es física.

La soberbia y la humildad suelen confundirse. La humildad no es humillarse ni dejarse pisar. Es conocerse, reconocer límites y respetarlos. La soberbia extrema, en cambio, nos hace creer que lo podemos todo y termina llevándonos a golpes de realidad. La humildad verdadera no nos debilita; nos vuelve lúcidos.

La avaricia aparece cuando acumular se convierte en un fin. Nunca es suficiente y siempre hay miedo a perder. Su opuesto, la generosidad, da sentido a lo que tenemos. Compartir no empobrece: conecta y humaniza.

La pereza no es descanso. Descansar y disfrutar del ocio de forma consciente es necesario. La pereza es renunciar a usar nuestra energía de manera activa y positiva, abandonar nuestro propio potencial.

Al final, el maletín no es una condena ni un privilegio, sino una responsabilidad. No podemos elegir las herramientas, pero sí la forma de usarlas. No somos lo que sentimos, sino lo que hacemos con aquello que sentimos. En esa elección cotidiana se construye nuestra manera de estar vivos.

▲ "No somos lo que sentimos, sino lo que hacemos con aquello que sentimos. En esa elección cotidiana se construye nuestra manera de estar vivos". Foto Rodrigo Díaz

Junta de la Paz: la encerrona *trumpista* y la preventa de Gaza (II)

MAURICIO DARDÓN

Los verdaderos creadores del Plan de 20 puntos de Donald Trump para la Paz en Gaza fueron Jared Kushner, el llamado yerno cómodo, y Steven Witkoff, el enviado especial de Estados Unidos para Oriente Medio.

Jared Kushner, además de pertenecer ideológicamente a los sionistas religiosos de Israel, es un hábil inversor inmobiliario al igual que su suegro, en Nueva York, Washington y Florida, así como en el extranjero. Destaca la firma Affinity Partners, con sede en Miami, la cual gestiona fondos por 2 mil millones de dólares, provenientes de Arabia Saudita, Qatar y Emiratos Árabes Unidos. De igual forma, Kushner tiene inversiones en Israel como la Phoenix Holdings (seguros) y la división de alquiler de automóviles Shlomo Holdings. Asimismo, tiene intereses en firmas de inteligencia artificial como Universal AI y Brain Co.

Forbes valora al imperio inmobiliario Kushner en 2 mil 900 millones de dólares, superando la cartera de propiedades de Donald Trump, la cual asciende a 2 mil 200 millones de dólares.

Por su parte, Steven Witkoff es un destacado inversor inmobiliario judío, fundador en 1997 del Witkoff Group, empresa centrada en la adquisición, desarrollo y gestión de propiedades comerciales, residenciales y hoteleras de lujo, principalmente en Nueva York, Los Ángeles y Florida. Entre sus propiedades emblemáticas destaca el edificio Woolworth, el Park Lane Hotel en NY y The West Hollywood (hotel de lujo en Los Ángeles), entre muchos otros.

Sobre el ex premier Tony Blair hay que señalar que después de abandonar la política, fundó el Tony Blair Institute for Global Change (TBI), mediante el cual brinda todo tipo de asesorías a gobiernos y empresas dedicadas al sector energético y petrolero. Blair y su familia han amasado una importante fortuna, que incluye propiedades inmobiliarias valuadas en millones de libras.

Antes de la ceremonia y firma de la Junta de la Paz en Davos, Arabia Saudita indicó que un grupo de países de mayoría musulmana (Arabia Saudita, Turquía, Egipto, Jordania, Indonesia, Pakistán y Qatar) respaldaba el objetivo de consolidar un alto al fuego permanente en Gaza, apoyar la reconstrucción y avanzar en una paz justa y duradera.

Durante la misma ceremonia de firma, el presidente Trump finalmente se refirió a la Franja de Gaza y declaró:

Vamos a tener mucho éxito en Gaza. Será un espectáculo digno de ver… Soy en el fondo un promotor inmobiliario y lo importante es la ubicación. Y me dije: Miren esta ubicación junto al mar. Miren esta hermosa propiedad. En lo que podría convertirse para tanta gente.

A continuación, intervino su yerno Jared Kushner para afirmar que se habían lanzado *90 mil toneladas de municiones sobre Gaza y que había que limpiar 60 millones de toneladas de escombros.*

Por supuesto que no mencionó que esas municiones en realidad fueron bombas y misiles lanzados por el ejército y la aviación de Israel en contra de la población civil palestina, ni comentó que bajo la enorme cantidad de escombros que le preocupa limpiar, yacen miles de cuerpos de hombres, ancianos, mujeres, niños y hasta bebés de palestinos que fueron asesinados en la guerra.

Y luego se soltó a explicar la evolución de su proyecto inmobiliario: *Al principio contemplamos la idea de que construyamos una zona libre y una zona de Hamás. Pero luego dijimos: ¿Saben qué? Simplemente planeemos para tener un éxito… Hamás firmó un acuerdo de desmilitarización y eso es lo que vamos a hacer cumplir. La gente nos pregunta cuál es nuestro plan B. No tenemos un plan B. Un plano del Plan Maestro estadounidense mostró una zona reservada para el turismo costero, donde habría 180 torres de apartamentos, además de varias zonas para áreas residenciales, complejos industriales, centros de datos, manufactura avanzada, parques, instalaciones agrícolas y deportivas… Se construiría un nuevo puerto marítimo y aeropuerto cerca de la frontera con Egipto, y habría un cruce trilateral donde convergen las fronteras egipcia e israelí… La reurbanización se dividiría en cuatro fases, comenzando en Rafah y avanzando gradualmente al norte, hacia la Ciudad de Gaza.*

Conforme iba hablando se pesaban diapositivas mostrando imágenes de las modernistas torres de departamentos, largas avenidas, zonas residenciales futuras y todo tipo de utopías.

Luego abordó el tema de una *Nueva Rafah* que contaría con más de 100 mil viviendas permanentes, 200 centros educativos y 75 instalaciones médicas… Donde unas 280 mil personas vivirán en la ciudad más meridional de Gaza. Kushner piensa que la nueva ciudad se podrá terminar en dos años y seguramente visualiza esta zona como reservada para albergar a la mano de obra barata de los palestinos.

Más adelante enfatizó el yerno: *Ya hemos comenzado a retirar los escombros y a realizar parte de la demolición. Y luego está Nueva Gaza. Podría ser una esperanza, podría ser un destino, tener mucha industria… En las próximas semanas se celebrará una conferencia en Washington donde se anunciarán las contribuciones de los países y se delinearán increíbles oportunidades de inversión para el sector privado.*

La preventa de la Franja de Gaza va en su apogeo y ninguno de los participantes mencionó los inalienables derechos del pueblo palestino a la autodeterminación y a constituir su Estado independiente, libre y soberano en Gaza, Cisjordania y Jerusalén Oriental.

▲ “Vamos a tener mucho éxito en Gaza. Será un espectáculo digno de ver… Soy en el fondo un promotor inmobiliario y lo importante es la ubicación. Y me dije: Miren esta ubicación junto al mar”. Foto Ap

LA JORNADA MAYA
Jueves 29 de enero de 2026

ASTILLERO

La ONU atiende caso de Bahía de Ohuira

JULIO HERNÁNDEZ LÓPEZ

EL GOBIERNO DE la presidenta Sheinbaum virtualmente ha reconocido ante relatores especiales del Consejo de Derechos Humanos de la Organización de Naciones Unidas que certifica y sostiene la construcción acelerada e impune de una planta de amoniaco en la sinaloense Bahía de Ohuira.

ANTE ELLO, EL colectivo denominado "¡Aquí no!", ha señalado a los relatores que el gobierno mexicano "no atiende de manera sustantiva las preocupaciones centrales planteadas por ustedes, sino que recurre a argumentos formales, descripciones normativas generales y omisiones relevantes que perpetúan la vulneración de nuestros derechos humanos" y, por tanto, piden que se mantenga firmemente el seguimiento internacional del caso.

EN LA RESPUESTA de "¡Aquí no!", se señala que "el gobierno mexicano reconoce que no todas las comunidades indígenas directamente afectadas otorgaron su consentimiento, pero sostiene que el proceso de consulta fue suficiente para autorizar la continuidad del proyecto" (es decir, el consentimiento previo, libre e informado fue inexistente. Además, hay incumplimiento del deber estatal de proteger frente a la empresa, pues "el Estado enumera programas, marcos normativos e instituciones, pero no demuestra medidas concretas y efectivas para prevenir o detener los impactos atribuibles a la empresa responsable".

EN LOS PÁRRAFOS 22 a 24 de la comunicación AL MEX 9/2025 se consigna que "el propio Estudio de Riesgo Ambiental reconoce que una fuga de amoniaco podría generar un 'peligro inmediato para la salud o la vida' de más de 400 mil personas, en una región ya ambientalmente degradada y reconocida como sitio Ramsar", pero la respuesta del gobierno no explica por qué, ante este riesgo extremo, "no se aplica el principio precautorio, ni justifica la continuidad del proyecto bajo estándares de derechos humanos".

"EN LOS PÁRRAFOS 29 a 31, se consignan amenazas, hostigamiento, agresiones e incluso intentos de desaparición contra personas defensoras vinculadas a la oposición al proyecto". La respuesta del gobierno se limita a mencionar la existencia de mecanismos de protección, sin reconocer su ineficacia ni explicar por qué persiste un entorno de riesgo, incumpliendo así su obligación de garantizar condiciones seguras para la defensa de derechos humanos".

LOS RELATORES DE la ONU señalaron "en los párrafos 25 a 28 que el proyecto afecta centros ceremoniales, prácticas espirituales y formas de vida profundamente ligadas al mar y al territorio". Sin embargo, responden los defensores de la bahía, "el Estado no incorpora estos derechos como determinantes en la toma de decisiones, reduciéndolos a impactos secundarios dentro de la evaluación ambiental, en contradicción con lo señalado en su comunicación".

TAMBIÉN SE DENUNCIA la "ausencia de una evaluación integral de impactos en derechos humanos (...) manteniendo una aproximación sectorizada contraria a los estándares internacionales" (aquí pueden leerse las comunicaciones de los relatores de la ONU y las respuestas de Suiza, Alemania, KfW, Proman, GPO y México: https://goo.su/2lBEzt).

ASÍ SE MANTIENE la lucha en defensa de la Bahía de Ohuira: bajo un extendido silencio mediático, estatal y nacional (salvo contadas excepciones y, de manera contrastante, con especial atención de algunos medios y organizaciones extranjeras), entre amenazas físicas y judiciales a los activistas que defienden la Bahía de Ohuira (varios de ellos deben usar chalecos antibalas; a Claudia Susana Quintero, directivos de KFW y KfW IPEX Bank le advirtieron por escrito de acciones legales si no borra mensajes en redes dirigidos a personal de esa banca alemana) y con absoluto abandono de las autoridades federales, que de facto han autorizado la construcción de la muy nociva planta de amoniaco.

EN TANTO, EL negocio político-empresarial reparte pesos, despensas, promesas de empleo y "ayudas" a habitantes de la región, para crear división social y aparentar respaldo comunitario. Todo sea por el Plan México, los polos de desarrollo y el bienestar de políticos, servidores públicos y empresarios coludidos.

¡Hasta mañana!

juliohdz@jornada.com.mx

▲ "Se mantiene la lucha bajo un extendido silencio mediático, estatal y nacional, entre amenazas físicas y judiciales a activistas, varios deben usar chalecos antibalas". Foto Semarnat

La Jornada MAYA
Jueves 29 de enero de 2026

DE ENMEDIO

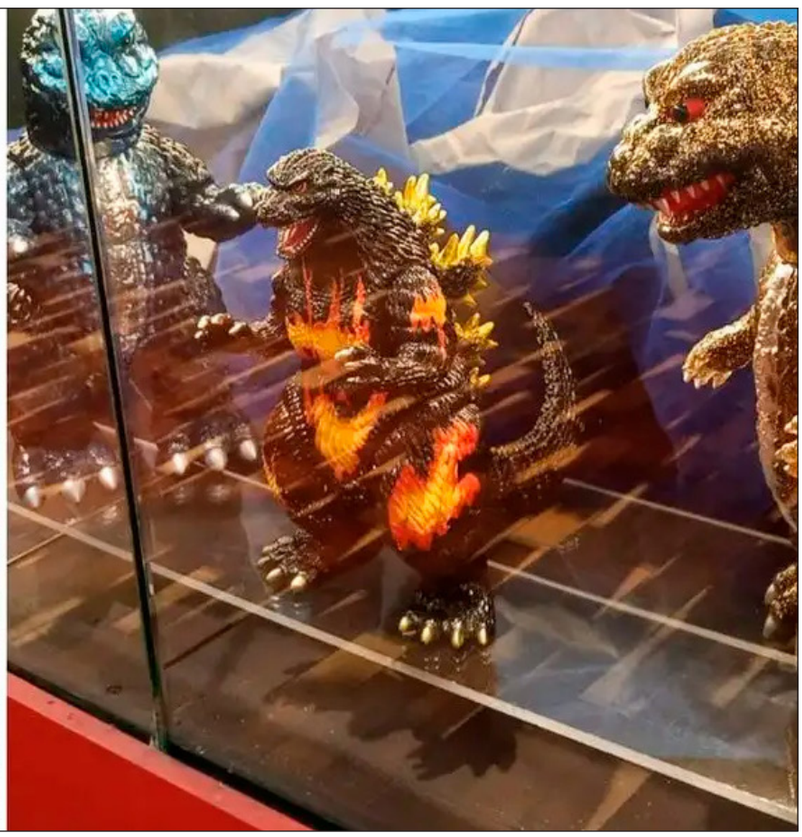

▲ Godzilla, el reptil gigante que nació como metáfora japonesa de los horrores de la Segunda Guerra Mundial, llegó a la Ciudad de México con la exposición *Godzilla: la sombra atómica*, en el Museo Casa Carranza, centrada en mostrar sus orígenes y su influencia cultural a nivel mundial. El icónico rugido fue creado por Akira Ifukube con un guante de cuero sobre un contrabajo. Su nombre combina las palabras “gorila” y “ballena” (“gorira” y “kujira”, en japonés). Foto Nisla Aranda

Justicia ordena a Países Bajos proteger a isla caribeña frente al cambio climático

El Estado neerlandés debe fijar objetivos para reducir gases de efecto invernadero

AFP
LA HAYA

Un tribunal neerlandés concluyó este miércoles que Países Bajos no hace lo suficiente para proteger del cambio climático a los habitantes de la isla caribeña de Bonaire, parte de su territorio.

Habitantes de esa isla, situada frente a las costas de Venezuela, se asociaron a la oenegé Greenpeace para llevar ante la justicia al Estado neerlandés y exigir medidas concretas contra el aumento del nivel del mar.

"El gobierno neerlandés no hace lo suficiente para proteger a los habitantes de Bonaire del cambio climático y de sus consecuencias", declaró el tribunal de La Haya.

"El cambio climático causado por las emisiones de gases de efecto invernadero es un problema global complejo que representa una grave amenaza para las poblaciones, sin que esté claro quién es responsable de qué daño", enfatizó el Tribunal.

"Esto no debería llevar a los países a culparse mutuamente y a no tomar las medidas necesarias, a pesar de los acuerdos internacionales", añadió.

En el fallo, la corte señala que los residentes de esa isla reciben un "trato distinto a los habitantes de Países Bajos europeos".

Además, da al Estado un plazo de 18 meses para fijar "objetivos claros y vinculantes (...) en materia de reducción de gases de efecto invernadero" y le ordena "elaborar un plan de adaptación que incluya a Bonaire y que sea aplicable en 2030".

Sentencia "histórica"

Marieke Vellekoop, directora de Greenpeace Países Bajos, lo considera "una victoria verdaderamente histórica".

Para la organización, este proceso "podría sentar un precedente de importancia mundial" pues representa el primer caso importante desde que la Corte Internacional de Justicia emitiera en julio un dictamen consultivo que señala que los Estados que falten a sus obligaciones en materia climática cometen un acto "ilícito", declaró a AFP.

Los denunciantes se basan en un estudio de la Universidad Libre de Ámsterdam para asegurar que el mar podría tragarse antes de que termine este siglo hasta una quinta parte de la superficie de Bonaire, excolonia neerlandesa donde viven unas 27 mil personas.

Países Bajos es conocido por aplicar medidas de protección contra la subida de las aguas, basadas principalmente en un sistema de barreras y diques. Pero los activistas argumentan que no proporciona la misma protección para sus territorios de ultramar, como Bonaire.

Habían pedido un plan para Bonaire para abril de 2027 y que los Países Bajos redujera las emisiones de CO_2 a cero para 2040 en lugar de 2050, como se acordó a nivel de la Unión Europea.

El gobierno neerlandés estima que las autoridades locales son las encargadas de desarrollar un plan para contrarrestar los estragos del cambio climático.

Elefante marino visita playas de Nayarit debido al cambio de estación; autoridades mantienen monitoreo de su recorrido

EFE
COMPOSTELA

Un elefante marino visitó las playas de San Blas el martes y el domingo pasado en la zona turística de Los Ayala, en Compostela. El ejemplar es monitoreado en su tránsito por Nayarit, informaron autoridades.

En este operativo de coordinación interinstitucional, la Procuraduría Federal de Protección al Ambiente (Profepa), Secretaría de Marina (Semar), así como autoridades municipales, quienes brindan "puntual monitoreo" al recorrido que realiza el elefante marino en las playas de Nayarit.

La Secretaría de Seguridad y Protección Ciudadana destacó este miércoles que la información actual indica que "el Elefante Marino del Sur, es macho y migró aparentemente desde el Golfo de California, a las costas del Pacífico, situándose momentáneamente en las playas Nayaritas, específicamente en Los Ayala, del municipio de Compostela".

La dependencia añadió que biólogos de la Profepa examinaron al mamífero descartando alguna lesión o deterioro de salud que pudiera poner en riesgo su integridad física, por lo que "el visitante se encuentra en las costas por el cambio de estación climatológica".

También detalló que personal de Protección Ciudadana y Bomberos de la entidad brindan monitoreo constante a la movilización y estancia del ejemplar.

Finalmente, solicitó a la ciudadanía mantener una distancia considerable para evitar una interacción negativa con el animal, así como ser "breve para dejarlo descansar".

El martes por la mañana, en Compostela, se comenzaron a recibir reportes sobre el avistamiento de un elefante marino de alrededor de mil 500 kilogramos que salió del mar, avanzó unos metros tierra dentro y se recostó a descansar.

Por su gran tamaño, llamó de inmediato la atención de visitantes a la playa Los Ayala, prestadores de servicios turísticos y habitantes de la zona que se comenzaron a concentrar en torno al animal pero a una distancia considerable.

▲ Biólogos de la Profepa examinaron al mamífero en Los Ayala, Compostela, descartando alguna lesión o deterioro de salud que pudiera poner en riesgo su integridad física. Foto La Jornada

A David Toscana, el Premio Alfaguara de novela por una fábula oscura y poderosa

El narrador regiomontano obtuvo el reconocimiento con su texto *El ejército ciego*

REYES MARTÍNEZ
CIUDAD DE MÉXICO

El escritor David Toscana (Monterrey, 1961) dijo que a pesar de que se percibe a los invidentes como derrotados, en realidad son "aventureros. Se les ve cruzando calles. Nosotros cerramos los ojos, damos tres pasos y ya sentimos miedo. Ellos tienen un heroísmo cotidiano". El autor ganó con su *El ejército ciego* el Premio Alfaguara de novela 2026.

En conferencia virtual desde Madrid, el narrador agregó: "como en mi novela estoy hablando de ejércitos, de guerras y demás, lo quise sublimar para que estuviera ahí algo del espíritu y la dignidad humana: el hombre que sin ver tiene muchas capacidades. Aunque la ceguera de estos soldados parezca afiliada con la tragedia, hay una rebeldía contra este destino".

> *"Aunque la ceguera parezca afiliada con la tragedia, hay una rebeldía contra este destino"*

El texto distinguido llegará a librerías en marzo, de acuerdo con Penguin Random House. Aborda, por primera vez en la literatura, el hecho de que, tras vencer a los búlgaros en la batalla de Klyuch en 1014, Basilio II, emperador de Bizancio, ordenó cegar a 15 mil de los soldados derrotados.

El jurado describió el texto como "una fábula oscura y poderosa, alejándose del relato histórico convencional para ofrecer una lectura simbólica, casi mítica, sobre la guerra, el poder y la resistencia. Narrada en primera persona por Kozaro, el escriba, la novela adquiere un tono oral y poético que mezcla testimonio, leyenda y humor negro. Una gran épica de los vencidos".

▲ Narrada en primera persona por Kozaro, el escriba, la novela aborda, por primera vez en la literatura, el hecho de que, tras vencer a los búlgaros en la batalla de Klyuch en 1014, Basilio II, emperador de Bizancio, ordenó cegar a 15 mil de los soldados derrotados. Foto crédito

Toscana rechazó que en este título haga novela histórica, sino que "alguien me deja por ahí algo sabroso y me dedico a cocinarlo un poco más, a echarle especias, unas tortillitas y presentar un plato que pueda ser más rico que el que nos dejó la Historia".

El también premio Xavier Villaurrita contó que en su novela reflexiona sobre que sus personajes "ya no tienen ojos, pero qué es lo que 'ven'. Es importante la idea de que ellos pueden percibir muchas cosas y no como el Principito que dice que 'lo esencial es invisible para los ojos', sino que en verdad un ejército sin ojos puede llegar a percibir, a ver, a imaginar, a hacer".

Reseñó que su protagonista Kozaro, el escriba, tiene una parte importante en su narración, pues cuando alguien le pregunta si puede seguir leyendo, "tiene que pensar si la lectura es algo que depende de los ojos o no.

"Escribe en alfabeto cirílico en una Bulgaria donde el alfabeto todavía es joven, la gente no es muy letrada y no se escriben historias, crónicas, poesía ni, por supuesto, novela. Los textos que tenemos de aquella época, el año 1014 y para atrás, son textos litúrgicos, algunos de leyes o inventarios. No sobrevivió nada de historia ni poesía de aquella época. Como novelista me dejan todo el campo para imaginar y es lo que hice en esta novela."

Llenar los vacíos

David Toscana refirió que sólo hubo un cronista de Bulgaria el cual asentó que el zar vio el regreso de su "ejército ciego y murió de la impresión. Ya no hay más crónicas, no hay más historia, ni siquiera alguna arqueología que nos pueda hablar de lo que ocurrió".

Contó que el historiador polaco Paweł Jasienica propuso que este tema era materia "para novelistas, porque todos los elementos de la tragedia griega están puestos ahí. Tomé el anzuelo y me dije: 'vamos a llenar este vacío de la historia, donde no se nos dice qué pasó con estos ciegos y vamos a llenarlo con literatura, que se aleja del relato convencional porque cuando tengan la oportunidad de leerla se van a dar cuenta de que hay una buena dosis de fábula".

Los novelistas, agregó el autor, "suelen tener muchas pasiones de historiador, pero nunca les deben ganar. Tienen que estar seguros de cuál es la historia que se cuenta como novela y no llenarla de cada cosa que averiguó. Yo voy a contar todo lo que tenga que ver armónicamente con una novela. Y entonces tengo que ser novelista y no historiador".

El narrador eludió recrear una historia realista; en cambio, se dedicó a convertir esa escena tan trágica "en belleza, en algo sólido para el espíritu humano. Los ciegos no son unos derrotados, son personajes que tienen su individualidad, algo qué decir y hacer y una fuerte dignidad, incluso vocación para el heroísmo".

En Bulgaria hay estatuas y obras de arte sobre este acontecimiento, pero "no se había visto en literatura. Mil 12 años después del evento no habían escrito la novela y un mexicano viene a escribirla. La literatura es algo universal. Como mexicano tengo derecho de meterme en mundos, en pasados, incluso en relatar en español algo que ocurrió en otra lengua. El novelista tiene el derecho a la imaginación que no tiene el historiador".

Para *El ejército de ciegos*, se concentra en la voz de Kozaru, pues no puede ser la historia de 15 mil protagonistas. "Tomo algunos que tienen ciertas peculiaridades y creo que lo individual es lo importante en la novela. Siempre hay que centrarse en el individuo, que es el que tiene la capacidad de ver las cosas a su manera, de tener su propia dignidad y este peso que lo derrota o lo sublima".

En su más reciente novela, incluyó algo que antes no había hecho: "el nosotros, la primera perrona del plural. Hay muchas experiencias que se viven en grupo. 'Nosotros los ciegos hicimos tal cosa, fuimos a tal, pasamos por esto'. Esta sería la más coral de todas las voces".

El también autor de *El peso de vivir en la tierra* se reconoció como parte de los "antiguos que se admiraban de lo que era capaz el hombre, de construir y de destruir. Hace cosas maravillosas. Donde he encontrado esta maravilla es, sobre todo, en las humanidades y en las artes. Por eso me dedico a esto. Los escritores no tendríamos historias si no hubiera criminales, guerras, infidelidades y traiciones. Construimos nuestras historias con lo malo".

LA JORNADA MAYA
Jueves 29 de enero de 2026

Philip Glass rompe con el Kennedy Center tras la implicación de Trump

"Después de una cuidadosa reflexión, he decidido retirar mi Sinfonía 15, *Lincoln*"

PABLO ESPINOSA
CIUDAD DE MÉXICO

El compositor Philip Glass retiró del Kennedy Center el estreno de su nueva sinfonía por considerar que los valores morales de ese centro cultural, dictados por Donald Trump, están en conflicto con el espíritu de esa partitura, subtitulada *Abraham Lincoln*. Los directivos se quejaron de haber recibido la carta del artista con esa decisión al mismo tiempo que la prensa mundial se enteró porque Glass publicó el martes el contenido de ese texto en redes sociales.

Philip Glass, quien cumplirá este sábado 90 años, es con Arvo Part el más importante sinfonista vivo. Los temas de sus monumentales sinfonías incluyen siempre el tema social.

Su *Séptima Sinfonía*, por ejemplo, subtitulada *Sinfonía Tolteca*, recoge los valores espirituales, sociales y culturales del pueblo wixárika.

La *Sinfonía Abraham Lincoln*, de Philip Glass, fue escrita por encargo precisamente del Kennedy Center y de la Orquesta Sinfónica Nacional de Estados Unidos. El estreno estaba previsto para el 12 junio, como acto central por el 250 aniversario de la Declaración de Independencia.

Este martes, Philip Glass proclamó: "después de una cuidadosa reflexión, he decidido retirar mi Sinfonía 15, *Lincoln*, del Centro John F. Kennedy para las Artes Escénicas".

La decisión de Philip Glass se convierte en la acción más potente realizada hasta el momento desde que Donald Trump arremetió contra el Kennedy Center, le cambió el nombre a Trump-Kennedy Center y afirmó que su intención era "eliminar la pro" gramación de autores *woke*.

▲ La decisión de Glass se convierte en la acción más potente realizada desde que Trump arremetió contra el Kennedy Center, le cambió el nombre a Trump-Kennedy Center. Foto Facebook philip glass

American Doctor, el documental de médicos estadunidenses que cuenta la brutalidad de los ataques contra el pueblo palestino

AFP
PARK CITY

Al inicio del documental *American Doctor*, sobre tres médicos estadunidenses en hospitales de Gaza durante el conflicto entre Israel y Hamas, su directora Poh Si Teng se niega a filmar a un niño palestino ya fallecido que uno de los personajes le muestra.

A Teng, que estrenó su película en el Festival de Sundance en Park City el viernes, le preocupa que tendrá que difuminar la cruda escena para preservar la dignidad del niño, pero el médico al que entrevista la interpela.

"No los dignificas a no ser que permitas que su memoria, sus cuerpos, cuenten la historia de este trauma, de este genocidio", le dice el médico judío-estadunidense Mark Perlmutter.

"Eso es lo que tus impuestos hicieron, los de mis vecinos. Ellos tienen el derecho de saber la verdad", afirmó. "Tienes la responsabilidad, como yo, de decir la verdad. Difuminar esto es una mala práctica periodística".

A pesar de un frágil alto el fuego en vigor desde octubre, la violencia continúa entre las fuerzas israelíes y Hamas, causando víctimas entre la población civil, incluidos decenas de niños, según Unicef.

Investigadores de la ONU han acusado a Israel de cometer genocidio en Gaza, un señalamiento que el gobierno israelí considera como "distorsionado y falso", además de denunciar a sus autores por antisemitismo.

Contrabando de antibióticos

Teng cuenta a través de Perlmutter y otros dos médicos –uno palestino-estadunidense y otro zoroastriano no practicante– la brutalidad infligida a una población mayoritariamente civil en Gaza desde que Israel lanzó su represalia por el ataque del movimiento palestino Hamas en octubre de 2023.

Los tres médicos trabajan junto a colegas palestinos, prestando auxilio a heridos con miembros amputados y heridas abiertas. Pero también acuden a los centros del poder en Washington y a medios israelíes y estadunidenses para hablar sobre la situación en Gaza.

Además muestra las dificultades que atraviesan para obtener equipamiento quirúrgico y el contrabando de antibióticos que deben hacer debido al bloqueo de Israel.

Muchos voluntarios trabajan en centros de salud pese a que son blanco de bombardeos de las fuerzas armadas de Israel, como ocurrió con el llamado "golpe doble" contra el hospital Nasser en Jan Yunis, en el sur de la franja de Gaza, en agosto de 2025.

Israel afirma que apunta a "terroristas" en esos establecimientos y sostiene que combatientes de Hamas se atrincheraron en túneles bajo los hospitales.

El médico Feroze Sidwha insiste en varios momentos en que nunca vio túneles debajo de los hospitales y que, inclusive si hubiese combatientes heridos, tampoco eso lo convierte en un objetivo legítimo.

"Los estadunidenses merecen la oportunidad de saber qué está pasando, en qué se usa su dinero y, ya sabes, simplemente decidir. ¿Realmente quieren que esto se haga?", dijo a *Afp* en el Festival de Sundance.

"Estoy bastante seguro de que la respuesta es 'no'", añadió.

El documental está dedicado a los cerca de mil 700 trabajadores de la salud que han muerto desde que Israel lanzó su ofensiva en octubre de 2023.

Real Madrid y PSG se van al repechaje de la *Champions*

Los merengues tropiezan 4-2 ante el Benfica de José Mourinho

AP
GINEBRA

El Real Madrid acabó inesperadamente en el repechaje de la Liga de Campeones, al caer ante su otrora técnico José Mourinho, y será acompañado en esa instancia por el vigente monarca París Saint-Germain.

Los merengues saltaron a la cancha del Estádio da Luz en el tercer lugar de la clasificación de 36 equipos. Y a pesar de dos goles de Kylian Mbappé, cayeron el miércoles 4-2 ante Benfica para retroceder al noveno lugar, una posición por debajo de la zona de clasificación directa a los octavos de final.

Asombrosamente, Benfica logró meterse al repechaje al quedar en el puesto 24 por diferencia de goles, gracias al tanto de su arquero Anatoliy Trubin en el octavo minuto del tiempo de descuento. El ucraniano subió al área rival para conectar un dramático cabezazo ante un Madrid que había quedado con nueve jugadores tras las expulsiones de Raúl Asencio y Rodrygo en el tramo final.

"Esta victoria es histórica e importante", valoró Mourinho.

El Madrid quedó fuera de los ocho primeros cuando Sporting Lisboa anotó en los descuentos para vencer 3-2 al Athletic Bilbao.

▲ El Bodø/Glimt de Noruega podría enfrentar al Real Madrid en el repechaje de la Liga de Campeones. Foto Ap

"Nos ganan y no es un tema de calidad. No es un tema de táctica. Es un tema de tener más ganas que el oponente", señaló Mbappé. "No tenemos continuidad en el juego, es algo que tenemos que solucionar. No podemos estar un día sí y un día no, eso no es de equipo campeón".

Sporting se unió a Liverpool -que vapuleó 6-0 al Qarabag de Azerbaiyán-, Tottenham, Barcelona, Chelsea y Manchester City entre los ocho primeros.

El líder general Arsenal -que completó el pleno de ocho victorias al doblegar 3-2 al Kairat Almaty-, y el segundo, Bayern Múnich, habían avanzado de antemano a la ronda de octavos que se disputará en marzo.

PSG y Newcastle comenzaron ambos entre los ocho primeros, pero empataron 1-1 en París, lo que hizo que ambos cayeran en la clasificación a los lugares 11 y 12.

Otro que acabó en los playoffs fue el Inter de Milán, el subcampeón de la pasada edición, pese a su victoria por 2-0 frente al Borussia Dortmund.

El sorteo para el repechaje -en el que estarán los equipos que se ubicaron de los lugares 9 al 24- será el viernes.

El PSG también tuvo que transitar por el repechaje hace un año, el camino más largo posible con dos partidos adicionales en febrero, para conquistar su primera Copa de Europa. El cotejo entre los franceses y el Newcastle tuvo un inicio explosivo cuando el conjunto inglés cometió un penal por una mano en el primer minuto.

Ousmane Dembélé, ganador del Balón de Oro, vio su tiro atajado por Nick Pope.

Los agónicos últimos minutos del triunfo de Benfica eliminó al Olympique de Marsella, que perdió 3-0 ante el Club Brujas. El conjunto francés quedó por debajo del corte al finalizar en el puesto 25 con nueve puntos.

Qarabag, Brujas, Galatasaray y Olympiakos también avanzaron al repechaje, junto a Juventus y Atalanta, de Italia. El campeón de la Serie A, Napoli, se despidió en el puesto 30 después de perder 3-2 en casa contra el Chelsea.

El pequeño Bodø/Glimt gana de nuevo, frente al Atlético, y avanza a los playoffs

El pequeño Bodø/Glimt siguió causando revuelo en la Liga de Campeones y, tras dos sorpresas consecutivas ante el Manchester City y el Atlético de Madrid, se perfilaría para enfrentar al Real Madrid.

Una victoria con remontada por 2-1 en casa del Atlético el miércoles permitió al club noruego colarse a los playoffs. Esto significa que jugará contra el Madrid, campeón europeo en 15 ocasiones, o el subcampeón del año pasado, Inter de Milán.

Y dado su hábito de lograr inesperados triunfos en la competición de clubes de élite de Europa, ninguno de esos gigantes puede esperar un enfrentamiento tranquilo a dos partidos contra el conjunto que se encuentra al norte del Círculo Polar Ártico, más septentrional que cualquier otro en la historia de la Liga de Campeones.

Fue la segunda vez en el mismo número de semanas que el Bodø/Glimt logró un resultado sorprendente, tras la victoria por 3-1 contra el Manchester City. Los jugadores de Pep Guardiola estaban tan apenados con sus seguidores que rembolsaron el costo de las entradas a quienes viajaron al encuentro.

A pesar de ese triunfo, el Bodø/Glimt necesitaba repetirlo para asegurar un lugar entre los 24 primeros de la clasificación en su primera temporada en la "Champions".

AP

"Tuve suerte": Djokovic se salva en Australia por lesión del italiano Musetti

Melbourne.- Abajo por dos sets, Novak Djokovic estaba resignado a despedirse del Abierto de Australia.

Una lesión muscular de Lorenzo Musetti salvó el miércoles a Djokovic, con lo que el 10 veces campeón en el Melbourne Park se citó con el bicampeón defensor Jannik Sinner en las semifinales.

Djokovic llegó a los cuartos de final sin jugar. Una lesión abdominal provocó el retiro anticipado de su rival checo Jakub Mensik.

El miércoles, el astro serbio perdió los dos primeros sets de su partido contra Musetti, 6-4, 6-2. Djokovic tenía un quiebre a favor en el tercer parcial cuando el italiano no pudo seguir por la lesión en la pierna derecha.

Djokovic admitió que esta vez tuvo "suerte".

No era realmente la forma en que Djokovic quería establecer otro récord –su victoria número 103 en el primer "Grand Slam" del año superó la marca anterior de Roger Federer– pero aceptó cualquier vía para seguir en carrera.

Sinner, en cambio, fue un máquina al despachar 6-3, 6-4, 6-4 al estadunidense Ben Shelton (octavo preclasificado) en un encuentro nocturno y ampliar a 19 su racha de triunfos en el Melbourne Park.

Asimismo, después de tres derrotas previas en los cuartos de final del Abierto de Australia, Jessica Pegula se impuso a Amanda Anisimova por 6-2, 7-6 (1) para avanzar a las semifinales del certamen por primera vez. Fue otro duelo entre ex jugadoras de la Copa Mundial Yucatán, donde Anisimova se coronó en singles en 2016. Tanto Jessica como Amanda están entre las 10 primeras del ranking mundial.

Fue la victoria 14 de Pegula en sus últimos 15 partidos contra otras estadunidenses.

AP Y DE LA REDACCIÓN

El patriota Maye puede hacer historia en el Súper Tazón 60

Vrabel y McDaniels, claves en el ascenso del joven quarterback

AP
NUEVA YORK

▲ Drake Maye tendrá una dura prueba ante la defensiva de Seattle, que contuvo a los Carneros. Foto Ap

Drake Maye recibió el duro entrenamiento que deseaba y brilló.

Maye, de 23 años, está a una victoria de convertirse en el mariscal de campo más joven en la historia de la NFL en ganar un Súper Tazón. Agradece tener al coach en jefe, Mike Vrabel, y al coordinador ofensivo, Josh McDaniels, en Nueva Inglaterra.

Los Patriotas pasaron de tener un récord de 4-13 con Jerod Mayo en la temporada de novato de Maye a terminar con 14-3. Ganaron su duodécimo partido por el campeonato de la Conferencia Americana y buscarán un séptimo título de "Super Bowl", un récord, cuando se enfrenten a los Halcones Marinos Seattle el 8 de febrero.

"El coach McDaniels y el entrenador Vrabel han sido increíbles desde su llegada", declaró Maye a "The Associated Press". "Ambos han tenido un gran impacto no sólo en nosotros como equipo, sino también en mi juego y mi vida fuera del futbol americano. Creo que una de las cosas más importantes de ellos es que me entrenan con ahínco, pero se preocupan por mí como persona y quieren lo mejor para mí. También tengo la suerte de tener grandes jugadores a mi alrededor".

El elenco de apoyo incluye al receptor abierto, Stefon Diggs, a los corredores TreVeyon Henderson y Rhamondre Stevenson y al ala cerrada Hunter Henry.

Seleccionado con la tercera selección global del draft de 2024, detrás de Caleb Williams y Jayden Daniels, Maye fue titular en 12 encuentros como novato y tuvo un récord de 3-9. Vrabel, McDaniels y Ashton Grant (coach de quarterbacks) llegaron y rápidamente desataron su potencial. Maye lanzó para 4 mil 394 yardas y 31 touchdowns, con sólo ocho intercepciones esta campaña, convirtiéndose en finalista para los premios al Jugador Más Valioso y al Ofensivo del Año de la NFL. Lideró el circuito en porcentaje de pases completos (72 %) y calificación de pasador (113.5), lo que le ayudó a ser el mariscal de campo del segundo equipo "All-Pro" de la AP.

"Tengo la fortuna de haber sido titular en mi temporada de novato, haber jugado un futbol americano significativo y entender cómo es la liga, de qué se trata, cómo son las defensas, cómo se dirige la ofensiva, cómo se dirige el juego", apuntó Maye.

Tom Brady, Kurt Warner, Russell Wilson y Ben Roethlisberger ganaron el Súper Tazón en su segunda campaña en la NFL. Joe Burrow, Brock Purdy, Colin Kaepernick y Dan Marino llegaron a la gran final en su segundo año y la perdieron.

Marino es el quarterback más joven en ser titular. Roethlisberger es el más joven en triunfar en el gran partido.

Por otro lado, los Cafés contrataron a Todd Monken como el entrenador en jefe 19 a tiempo completo de la franquicia, concluyendo una búsqueda de tres semanas. Remplaza a Kevin Stefanski, quien fue despedido el 5 de enero, el día después de que Cleveland terminó la temporada con récord de 5-12.

Monken, quien cumplirá 60 años el 5 de febrero, fue el coordinador ofensivo de Baltimore durante las últimas tres campañas.

Raiders y Cardenales son los únicos conjuntos que todavía no tienen coach en jefe.

La exclusión de Belichick del Salón de la Fama genera críticas de votantes y aficionados

Nueva York.- Bill Belichick alzó seis trofeos Lombardi como entrenador en jefe con los Patriotas, dos como asistente con los Gigantes y tiene más anillos de Súper Tazón que cualquier otra persona en la historia de la NFL.

Sin embargo, de alguna manera no será integrante del Salón de la Fama del Fútbol Americano Profesional en su primer intento.

Belichick no obtuvo los votos requeridos en su primer año de elegibilidad, según informó ESPN el martes al citar cuatro fuentes no identificadas.

Belichick necesitaba 40 votos del panel de 50 personas compuesto por miembros de los medios e integrantes del recinto de los inmortales.

La noticia de la omisión sorprendió a jugadores, entrenadores, aficionados y a cualquiera que haya visto futbol americano. Para Patrick Mahomes, se trata de "una locura". LeBron James dijo que es "imposible, atroz y, francamente, irrespetuoso".

"Creo firmemente que el récord y el trabajo de Bill Belichick hablan por sí mismos", expresó el propietario de los "Patriots", Robert Kraft, en un comunicado enviado a "The Associated Press". "Se merece inequívocamente entrar al salón de la fama en su primer intento".

AP

Consiguió el bicampeonato el Escogido con Ramón Santiago como mánager; Tovar y Magallanes, cerca del título

Erik González y Wilfredo Tovar, quienes serán parte del *infield* de los Leones de Yucatán este año en la Liga Mexicana, ayudaron al Escogido y al Magallanes, respectivamente, a lograr triunfos importantes en la jornada del martes en la pelota invernal.

Mientras que González destacó a la ofensiva y defensiva para que su equipo asegurara el título en el circuito dominicano, Tovar se fue de 5-1, con una carrera producida y una anotada, en la victoria por 12-4 de los Navegantes sobre los Caribes al arrancar la serie final de la liga venezolana.

Bajo el mando de Ramón Santiago, quien empezó la temporada 2025 de la LMB al frente de las fieras yucatecas antes de ser despedido, los Leones del Escogido (4-1) obtuvieron el bicampeonato con una victoria de 1-0 ante los Toros del Este. La única carrera del encuentro se anotó en la primera entrada, cuando Junior Lake impulsó a Héctor Rodríguez con un rodado. Ocho lanzadores limitaron a los Toros a cinco hits.

Con la coronación del Escogido, quedaron definidos los cinco equipos que competirán en la Serie del Caribe, que arranca el domingo en Jalisco. Los otros son Federales de Chiriquí (Panamá), Cangrejeros de Santurce (Puerto Rico) y, por la LMP, los campeones Charros y Tomateros.

En Venezuela, Magallanes, con Tovar de nuevo como titular, en la tercera base, se impuso otra vez el miércoles, 3-1. Eliézer Alfonzo, el coach de bateo de Yucatán, al que dirigió en la recta final de la pasada temporada regular y en los playoffs de la LMB, tiene ese mismo puesto con los Navegantes.

De la redacción y AP

Secretaría de Economía reporta avances para acelerar revisión del T-MEC con EU

Según Ebrard, discutieron temas como aranceles, industria automotriz y exportaciones

▲ "Saliendo de la oficina del representante de comercio de los Estados Unidos, tuvimos muy buena conversación con su equipo", señaló Marcelo Ebrard en sus redes sociales. Foto X @m_ebrard

BRAULIO CARBAJAL
CIUDAD DE MÉXICO

Marcelo Ebrard, titular de la Secretaría de Economía (SE), reportó este miércoles avances con sus pares estadunidenses para acelerar la revisión del Tratado México, Estados Unidos y Canadá (T-MEC).

En un breve video publicado en sus redes sociales, el funcionario destacó que se reunió casi una hora con Jamieson Greer, el representante Comercial de Estados Unidos (USTR, por sus siglas en inglés).

"Saliendo de la oficina del representante de comercio de los Estados Unidos, tuvimos muy buena conversación con su equipo, casi una hora de tiempo que nos tomó. Hablamos sobre el futuro de los siguientes pasos para el Tratado de Libre Comercio entre nuestros países. Este año se tiene que revisar", apuntó.

Ebrard aseguró que previamente se han avanzado muchos temas para que la revisión del acuerdo tripartito vaya mejor y más rápido posible.

Detalló que en la reunión se abordaron temas sobre aranceles, la sección 232, cómo está evolucionando la industria automotriz, los temas relativos a la exportación e importación entre Estados Unidos y México, así como sobre minerales críticos y la seguridad de las cadenas de suministro.

"Son de los temas que hoy conversamos y pienso que fue muy buena reunión para empezar el año, concluyó.

Por su parte, en un comunicado el representante Comercial de Estados Unidos, Jamieson Greer, señaló que se reunió con Ebrard para dialogar sobre las relaciones comerciales bilaterales y la próxima revisión conjunta del T-MEC.

"Ambas partes reconocieron avances sustanciales en los últimos meses y acordaron continuar una interlocución intensa para abordar las barreras no arancelarias", señala el comunicado.

Queremos que el Centro de Investigación y Docencia Económica tenga más cercanía con los problemas del país, afirma Sheinbaum

ALONSO URRUTIA
ALMA E.MUÑOZ
CIUDAD DE MÉXICO

Aunque precisó que ella no participó en la decisión de remover al ex director del Centro de Investigación y Docencia Económicas (CIDE), José Antonio Telleache, la presidenta Claudia Sheinbaum consideró que si bien es una buena institución académica como hay otras, "lo que queremos es que tengan mayor cercanía con los problemas nacionales y ayuden al desarrollo de la nación con su libertad expresión y de cátedra, pero con un mayor vínculo con el desarrollo nacional."

Señaló que el CIDE en un momento dado se identificó con un determinado modelo de desarrollo económico, como el neoliberalismo, por lo que estimó que debería tener una visión diferente más cercana a los problemas del país. Dijo que todas estas instituciones académicas tienen financiamiento público aunque son autónomas y en ese sentido, deberían tener mayor vínculo con la problemática nacional.

Comentó que en un determinado momento, a partir de mecanismos como el Servicio Nacional de Investigación (SNI), se desarrollaron actitudes muy individualistas entre los investigadores a partir de que estaba diseñado mucho a la competencia entre ellos.

Recordó que ella es académica o aún me siento académica y estuvo vinculada a la medición de gases de efecto invernadero o a la planeación en materia de ingeniería. Hay otras instituciones como el Instituto de Investigaciones en Ingeniería que tienen vínculos con instituciones como la secretaría de Marina.

-¿Cual sería su mensaje a la comunidad del CIDE?

-Para todas las instituciones no en particular para el CIDE. Deben dejar de ser instituciones elitistas. Estar mucho más integrados a los problemas de la nación y al pueblo. Se dio una elitización muy grande en muchas instituciones académicas como si estuvieran por encima de los demás.

"Nadie estaba encima de los demás por más que tengas 50 años de carrera y dos mil publicaciones, por más inteligente que se sienta cualquier persona, nunca estás por encima de un campesino, obrero, ama de casa, una trabajadora del hogar. Nunca. Esta visión del elitismo de la academia, no es bueno.

Reconoció que también hubo esta visión de que los exámenes de admisión tendrian que ser muy difíciles para que sólo entraran inteligentes y talentosos. No somos mas que nadie, eso se generó en el en periodo neoliberal en muchas instituciones académicas, esto no está bien. Que no olviden nunca que quien les paga su educación es el pueblo porque es recurso público.

Políticas de Trump afectan a millones de mexicanos que reciben remesas

Familias vieron disminuido su poder adquisitivo por la apreciación del tipo de cambio

BRAULIO CARBAJAL
CIUDAD DE MÉXICO

El endurecimiento de la política migratoria puesta en marcha por Donald Trump durante su segundo mandato, que empezó hace un año, ha afectado los ingresos de 4.5 millones de familias mexicanas que reciben remesas, las cuales, también han visto disminuido su poder adquisitivo por la apreciación del tipo de cambio, que reduce el valor en pesos de los envíos en dólares.

El 4 de julio de 2025 Trump firmó la ley *One Big Beautiful Bill* (Una gran y hermosa ley), que incluye recortes en beneficios de salud, nutrición y créditos fiscales para familias inmigrantes, así como un aumento en el presupuesto para detención y aplicación de la ley migratoria.

Esta legislación incorpora un impuesto de 1 por ciento sobre remesas enviadas en efectivo o giros postales, en práctica desde el 1º de enero de 2026. El gravamen se aplica sólo a envíos en efectivo, giros postales, cheques de caja u otros instrumentos físicos, y lo paga el remitente en EU, sumándose a las comisiones habituales.

▲ El gravamen se aplica a envíos en efectivo, giros postales, cheques de caja u otros instrumentos físicos, y lo paga el remitente en EU, sumándose a las comisiones habituales. Foto María Luisa Severiano

Otras medidas que han golpeado a los migrantes mexicanos en EU incluyen la expansión de operaciones del Servicio de Inmigración y Control de Aduanas (ICE), con más de 390 mil deportaciones en el primer año. Además, se cerró la frontera sur a solicitantes de asilo, se suspendieron programas de refugiados excepto para grupos priorizados, y se prohibieron viajes desde 39 países, principalmente africanos.

Estos cambios han impactado las remesas. Según el Banco de México (BdeM), en 2021 estas transferencias crecieron 25.9 por ciento; en 2022, 12.1 por ciento; en 2023, 7.6 por ciento y en 2024, 2.3 por ciento. En contraste, en los primeros 10 meses de 2025 (último dato disponible) cayeron 5.1 por ciento.

Asimismo, el monto acumulado en 12 meses alcanzó un pico de 65 mil 20 millones de dólares en noviembre de 2024 y descendió a 62 mil millones en octubre de 2025, una reducción de 3 mil 20 millones. Sólo en noviembre de 2025 las remesas sumaron 5 mil 124 millones de dólares, una caída anual de 5.7 por ciento. Asimismo, el número de operaciones ese mes fue de 12.6 millones, 7.9 por ciento menos que un año antes, e incluso es inferior al de noviembre de 2023.

Las remesas de México a otros países también cayeron: entre enero y septiembre de 2025 ascendieron a 871 millones de dólares, 13 por ciento menos que los 998 millones en el mismo periodo de 2024. Esto se relaciona con la suspensión de programas de ingreso de migrantes que usaban México para cruzar a Estados Unidos, reduciendo el flujo de migrantes que trabajaban en México y enviaban dinero a sus países de origen.

Janneth Quiroz Zamora, directora de análisis económico, cambiario y bursátil de Grupo Financiero Monex, atribuye la contracción a la menor actividad laboral, la moderación del salario real y el endurecimiento migratorio, que elevan costos y riesgos en transferencias. Destacó que el anuncio del impuesto de 1 por ciento generó un efecto anticipado en 2025, introduciendo incertidumbre entre remitentes no bancarizados y ajustes en envíos.

Según el Centro de Estudios Monetarios Latinoamericanos, Michoacán tiene el mayor número de hogares y adultos receptores de remesas, con 456 mil 555 hogares (10.2 por ciento del total). La recepción es más frecuente en hogares encabezados por mujeres: 14.5 por ciento, contra 9.6 por ciento en los de hombres. En 31 entidades, excepto Colima, hay mayor frecuencia con jefas mujeres.

Comisión de Salarios Mínimos aprueba evaluar vigencia de profesiones y oficios en su listado durante febrero

DE LA REDACCIÓN
CIUDAD DE MÉXICO

El Consejo de Representantes de la Comisión Nacional de los Salarios Mínimos (Conasami) aprobó de manera unánime la creación de una Comisión Consultiva para contar con los elementos técnicos, económicos y jurídicos que evalúen la permanencia o eliminación de las profesiones, oficios y trabajos especiales que actualmente están vigentes en el listado de salarios mínimos profesionales.

Asimismo, para analizar los efectos que han tenido los incrementos a las remuneraciones mínimas de 2017 a la fecha y la aplicación del mecanismo del Monto Independiente de Recuperación (MIR), el cual ha sido clave para definir el aumento anual del salario mínimo en la reciente década.

En un comunicado, la Conasami refirió que la necesidad de dicha Comisión Consultiva se acordó durante el proceso de fijación del pasado mes de diciembre, por lo que cumpliendo con el compromiso, los tres sectores (gobierno, empresarial y trabajadores) presentaron propuestas para su integración y funcionamiento.

Es así que se conformará por seis representantes del sector de las personas trabajadoras, seis del empresarial, y será presidida por el presidente de la Conasami y auxiliada por el director técnico, que fungirá como Secretario Técnico.

La Comisión Consultiva deberá quedar instalada e iniciar sus trabajos a más tardar el 13 de febrero, y deberá entregar un reporte final al Consejo de Representantes a más tardar en la sesión ordinaria del mes de octubre de este año.

Además, podrá invitar a personas especialistas en el tema e instituciones para que desarrollen investigaciones y estudios en torno al objetivo de análisis que fortalezcan los trabajos que internamente se desarrollen.

Detienen a *El Emo*, líder vinculado a *La Familia*

KEVIN RUIZ
CIUDAD DE MÉXICO

Agentes de inteligencia de la Secretaría de Seguridad Ciudadana (SSC) detuvieron a Jesús Antonio González Gamero alias El Emo, líder del grupo delictivo Los Emos, que operan en Tláhuac la venta de droga, robo de vehículos y despojo de predios.

De acuerdo con las indagatorias, los integrantes de este grupo dicen pertenecer a La Familia Michoacana para amenazar a sus víctimas, obligarlas a salir de los inmuebles o entregar sumas de dinero en efectivo.

También, se les vincula con un video difundido en redes sociales donde amenazan a integrantes de otros grupos delincuenciales.

La detención se logró en la colonia Asunción, hasta donde se desplegaron agentes de la SSC. Fue en la esquina de la calle Mariano Escobedo, cuando observaron a *El Emo*, al interior de un vehículo color gris, donde manipulaba un arma de fuego.

Le decomisaron dosis de mariguana y un arma

En una revisión preventiva, le aseguraron un bloque de mariguana de aproximadamente un kilogramo.

También le aseguraron 58 bolsas de plástico con la misma sustancia, 195 bolsitas con cocaína, un arma de fuego corta con un cargador y cuatro cartuchos útiles, un dispositivo telefónico, dinero en efectivo y el vehículo en mención, el cual porta placas de circulación del estado de Michoacán.

En un cruce de información, se pudo saber que el detenido cuenta con una presentación ante el agente Ministerio Público en el año 2022 por el delito de Robo de vehículo sin violencia.

"Comenzará reparación de daño por accidente de Interoceánico"

Montos diferenciados para cada víctima, según las circunstancias

ALMA E. MUÑOZ
ALONSO URRUTIA
CIUDAD DE MÉXICO

Después de que la Fiscalía General de la República (FGR) determinó que la locomotora del Tren Interoceánico que se descarriló el pasado 28 de diciembre circulaba a 65 kilómetros por hora, 15 kilómetros por encima de la velocidad permitida en una zona de curvas, el gobierno de México iniciará lo antes posible con el procedimiento de reparación del daño, informó la presidenta Claudia Sheinbaum Pardo.

Desde el lunes, bajo la coordinación de la Secretaría de Gobernación, la Comisión Ejecutiva de Atención a Víctimas (CEAV) y la FGR acudirán a las comunidades de las víctimas para iniciar con el procedimiento. La reparación será para 225 personas, el universo de quienes viajaban en el tren cuando ocurrió el descarrilamiento.

En el accidente fallecieron 14 pasajeros y 98 más resultaron heridos. La mandataria expresó su solidaridad con las víctimas y explicó el procedimiento de reparación integral del daño parte de la Fiscalía General de la República.

"La FGR ha aceptado que se realice este proceso lo más pronto posible y por ello, a partir del próximo lunes se va a estar en las distintas localidades, porque se tienen los nombres y se ha estado en comunicación con todas las personas que viajaban en el tren y con los familiares de las personas que lamentablemente perdieron la vida".

A partir de lo que decida cada una de las familias, "de aceptar esta reparación integral, evidentemente recibirán la parte que corresponde a la aseguradora y después, de acuerdo a lo que determine la FGR, se establecerá el apoyo a cada una de ellas".

Abundó que aún permanece una persona internada en el hospital 20 de noviembre.

Todo el apoyo que requieran las víctimas y sus familiares, reiteró.

Arturo Medina, subsecretario de Derechos Humanos, Población y Migración de Gobernación, señaló en la *mañanera* que tras el accidente "la prioridad siempre han sido las personas, su salud, su recuperación y el acompañamiento sensible, personal en todos los ámbitos, incluido el jurídico que requirieron las víctimas en este momento tan complejo".

Mencionó que los afectados "podrán optar o aceptar las salidas alternativas de los mecanismos de solución de controversias que pondrá a su disposición la FGR".

"Se les ha empezado a citar de manera telefónica y la atención va a ser en sus comunidades. No tendrán que desplazarse a la Ciudad de México, ni tendrán que hacer trayectos largos. Eliminaremos trámites innecesarios, no habrá trámites burocráticos para hacerlo de manera más eficiente".

Dijo que los montos serán diferenciados para cada una de las víctimas, "tomando en cuenta diversas circunstancias".

Detienen a jefe de despachadores que permitió operar a maquinistas sin licencia

Elementos de la Policía Federal Ministerial (PFM) detuvieron en Coatzacoalcos, Veracruz, a Ricardo "M", identificado como jefe de despachadores del Tren Interoceánico y quien habría permitido que el convoy fuera operado por maquinistas que no contaban con licencia vigente el pasado 28 de diciembre cuando ocurrió el descarrilamiento.

El percance, que según los peritajes realizados por la Fiscalía General de la República (FGR), fue a causa del manejo a exceso de velocidad, ocurrió en el kilómetro Z 230 más 290, de la ruta Salina Cruz-Coatzacoalcos, en el poblado de Nizanda, Oaxaca.

VANPATRÁS ● MAGÚ

LA JORNADA MAYA
Jueves 29 de enero de 2026

Avalan pensión compensatoria a concubino a pesar de muerte

Corte reconoce derechos a personas de la comunidad de LGBTTTQ+

IVÁN EVAIR SALDAÑA
CIUDAD DE MÉXICO

La Suprema Corte de Justicia de la Nación (SCJN) determinó que la muerte de un concubino no extingue el derecho de su pareja a reclamar el pago de una pensión compensatoria, al declarar inconstitucional la porción del artículo 320 Bis II del Código Civil de Nuevo León que limitaba ese beneficio únicamente a los casos en que la relación concluía por decisión de las partes.

El criterio del máximo tribunal se fijó este miércoles al conceder un amparo a un hombre que, tras la muerte de su concubino, reclamó el pago de una pensión compensatoria y 50 por ciento de los bienes adquiridos durante la vida marital, al sostener que la relación se prolongó por 30 años y que se dedicó principalmente a las labores del hogar.

Al aprobar —por siete votos contra dos— el proyecto de la ministra Loretta Ortiz Ahlf, la Corte concluyó que negar ese derecho vulnera los principios de igualdad y protección a la familia.

"No es impedimento que la relación finalice por la muerte de una persona y no por voluntad de las partes, pues cuando fallece un cónyuge o concubino de facto, la relación se disuelve. Así, si la o el supérstite es quien se dedicó a las labores domésticas no remuneradas, inevitablemente enfrentará un desequilibrio económico", dijo la ponente.

Las ministras ponente y Sara Irene Herrerías Guerra señalaron que, al tratarse de una caso de una pareja homoparental, la Corte también está reconociendo derechos a las personas de la comunidad de LGBTTTQ+, que históricamente han enfrentado situaciones estructurales de mayor vulnerabilidad económica.

"Eso permitiría visibilizar cómo la orientación sexual aunada a factores como el género, la distribución desigual trabajos de cuidado, la falta de acceso previo al matrimonio igualitario y la ausencia de mecanismos patrimoniales de protección ha colocado a muchas personas LGBTQ+ en situaciones estructurales de mayor vulnerabilidad económica", dijo Herrerías

En contra del proyecto, votaron las ministras María Estela Ríos González y Lenia Batres Guadarrama. Esta última defendió la constitucionalidad del artículo del Código Civil de Nuevo León, pues argumentó que la pensión surgió por la ruptura del proyecto de vida en común y el desequilibrio patrimonial generado por la voluntad de las partes, supuesto aplicable tanto al matrimonio como al

METIENDO REVERSA ● HERNÁNDEZ

Investigan la agresión contra diputados en Culiacán

GUSTAVO CASTILLO
CIUDAD DE MÉXICO

El Gabinete de Seguridad informó que participará en las investigaciones relacionadas con la agresión ocurrida contra los diputados locales Sergio Torres y Elizabeth Montoya, en la colonia Centro, en Culiacán, Sinaloa.

Las instituciones federales señalaron que mantienen "coordinación permanente con las autoridades estatales para coadyuvar en las investigaciones y contribuir a la detención de los responsables.

"Desde el momento en que se tuvo conocimiento de los hechos, se estableció comunicación directa con autoridades del Gobierno del Estado de Sinaloa y se coordinaron acciones interinstitucionales para apoyar el desarrollo de las investigaciones".

Gabinete de Seguridad se suma a las pesquisas

Los legisladores, indicó el Gabinete de Seguridad, fueron trasladados a hospitales de la zona para recibir la atención médica correspondiente a su estado de salud; ambos presentan lesiones por disparos de arma de fuego. Asimismo, un escolta que resguardaba su seguridad resultó herido al repeler la agresión y se reporta estable.

El Gabinete de Seguridad colaboran mediante el intercambio de información y el análisis de las cámaras de videovigilancia de la zona, con el objetivo de identificar la ruta de escape de los agresores.

Resultado de las primeras acciones ya se ubicó un vehículo de color blanco abandonado, presuntamente relacionado con los hechos contra los legisladores.

La ayuda humanitaria a Cuba continúa, dijo Claudia Sheinbaum

ALONSO URRUTIA
ALMA E. MUÑOZ
CIUDAD DE MÉXICO

Al abundar en torno al envío de petróleo a Cuba, la presidenta Claudia Sheinbaum precisó que la ayuda humanitaria a la isla continúa. "México siempre ha sido solidario con todo el mundo, son decisiones soberanas. El tema del contrato (de compra de petróleo) es con Petróleos Mexicanos se determina en ese contrato cuando se envía".

-¿Seguirá el envío de petróleo como ayuda humanitaria?

- Tenemos que determinarlo a partir de la solicitud, respondió Sheinbaum.

A pregunta expresa sobre por qué se suspendió el envío de petróleo cuando Cuba más lo requiere, Sheinbaum dijo que esto le permitía aclarar su postura, precisando que el envío es por dos vías: mediante un contrato de Pemex con una institución del gobierno cubano y a través de la ayuda humanitaria.

"México siempre ha sido solidario con todo el mundo, son decisiones soberanas", detalló la Presidenta

"Es una decisión soberana la ayuda humanitaria y con Pemex en contrato define cuándo envía. Nunca hable de si se había suspendido o no, esa fue una interpretación", concluyó.

"Iniciativa de reforma electoral tendrá lo que es indispensable"

ALONSO URRUTIA
ALMA E. MUÑOZ
CIUDAD DE MÉXICO

El gobierno federal presentará la iniciativa de reforma electoral con los "ejes que nosotros consideramos necesarios y que pide la ciudadanía; no porque una persona u otra no está de acuerdo no vamos a presentar lo que consideramos indispensable para nuestro sistema electoral a partir de lo que la Comisión ha recogido en los foros", manifestó la presidenta Claudia Sheinbaum.

A pregunta expresa sobre la postura crítica que asumió el Partido del Trabajo en el proceso de revocación de mandato en Oaxaca y su eventual oposición a la reforma, Sheinbaum dijo que se enviará la iniciativa en estos términos y corresponderá al Congreso y a la mayoría determinar su aprobación, pero confío en que haya un respaldo de la mayoría.

Debe llevar los "ejes que nosotros consideramos necesarios y que pide la ciudadanía (en los foros)"

Señaló que la próxima semana se podría presentar la iniciativa.

México, entre los diez países que más genera basura electrónica

Según el monitoreo global, China, EU e India son las tres naciones que más producen

LILIAN HERNÁNDEZ
CIUDAD DE MÉXICO

México es uno de los 10 países que genera más basura electrónica, con más de 62 millones de toneladas al año, según el Observatorio Internacional sobre residuos electrónicos financiado por el Instituto de las Naciones Unidas para Formación Profesional e Investigaciones, la Fundación Carmignac y la Unión Internacional de Telecomunicaciones.

De acuerdo con este monitoreo global, China es la nación que más la produce, seguida de Estados Unidos e India. Además, sólo 22.3 por ciento de dichos residuos electrónicos se recicló de forma adecuada, es decir, que en promedio sólo dos de cada 10 de estos aparatos tiene un reciclaje idóneo, mientras el resto termina en áreas no aptas que contaminan suelos y agua.

Estos artefactos al contacto con el agua empiezan a degradarse

Ante esta "basura" que suele terminar en lugares no adecuados, la Universidad Nacional Autónoma de México (UNAM) llevará a cabo el 29 y 30 de enero el Mega Reciclatrón en el estacionamiento 8 del estadio Olímpico Universitario.

El académico Heberto Ferreira, del Instituto de Investigaciones en Ecosistemas y Sustentabilidad de la universidad nacional, campus Morelia, advierte que la cantidad de estos residuos ha aumentado a un ritmo casi cinco veces superior a la de los oficialmente reciclados.

"Cuando estos artefactos entran en contacto con el agua, el Sol y la polución, empiezan a degradarse y pueden contaminar cuerpos de agua", alertó el profesor.

Lo anterior, señala, se debe a que cada vez se venden más productos electrónicos por primera vez y es necesario revisar en qué medida pueden contribuir al cambio climático y la escasez de recursos.

Algunos contaminantes que arrastran son metales pesados y en el caso de México, añade, hay ríos que están altamente contaminados por metales pesados, que finalmente perjudican en la salud. "Ya es irreversible una contaminación por metales que vienen en estos componentes electrónicos", se detalló.

Heberto Ferreira recomendó que si el dispositivo ya no se puede usar más, se etiquete una cajita donde se ponga basura electrónica y en esa guardar cables, discos duros, memorias, chips, memorias USB, laptops o todo lo que se vaya dañando.

HACERLE AL TONTO ● ROCHA

LA JORNADA MAYA
Jueves 29 de enero de 2026

Suspenden a los dos agentes implicados en muerte de Alex Pretti en Mineápolis

El manifestante recibió varios disparos tras ser inmovilizado por elementos del ICE

REUTERS / AFP
MINEÁPOLIS

Los dos agentes federales de migración implicados en la muerte a tiros de un manifestante en Mineápolis fueron suspendidos de sus funciones, reportaron este miércoles medios estadunidenses, cuando arrecian las críticas contra el presidente Donald Trump por defender a los funcionarios del ICE.

Alex Pretti recibió varios disparos luego de ser inmovilizado en el suelo por varios agentes del ICE.

El Departamento de Seguridad Nacional dijo que los dos agentes que dispararon sus armas durante el encuentro con Alex Pretti fueron puestos bajo licencia como parte de los procedimientos estándar, informó por su parte Fox News.

MS NOW informó anteriormente que los agentes involucrados en el tiroteo contra Pretti habían sido puestos bajo licencia, citando una fuente anónima.

No fue posible contactar inmediatamente a representantes del DHS para confirmar los informes.

El sábado, agentes de migración dispararon varias veces contra Pretti, enfermero de cuidados intensivos en un hospital para veteranos. Su muerte, el segundo encuentro fatal entre agentes del Servicio de Inmigración y Control de Aduanas (ICE) y ciudadanos estadunidenses en Minnesota este mes, desató una ola de indignación nacional.

La Oficina de Aduanas y Protección Fronteriza de Estados Unidos ha dicho que está revisando el tiroteo.

▲ La muerte de Pretti es el segundo encuentro fatal entre agentes del Servicio de Inmigración y Control de Aduanas (ICE) y ciudadanos estadunidenses en Minnesota este mes. Foto Ap

Trump arremete contra Frey por negarse a aplicar su política migratoria

AFP
MINEÁPOLIS

El presidente de Estados Unidos, Donald Trump, advirtió este miércoles al alcalde de Mineápolis, Jacob Frey, que está "jugando con fuego" por cuestionar su política migratoria.

Pese a que la administración de Trump busca calmar la tensa situación, el presidente arremetió contra Frey, quien afirmó el martes en X que "no aplica ni aplicará las leyes federales de migración".

"¿Podría alguien de su círculo íntimo explicarle que esta afirmación constituye una violación muy grave de la ley y que está jugando con fuego?", reaccionó Trump en su plataforma Truth Social.

La ciudad de unos 400 mil habitantes sigue conmocionada por la muerte de Alex Pretti, de 37 años, quien fue asesinado por agentes de la policía fronteriza (CBP, por sus siglas en inglés), después de que Renee Good, otra estadunidense de la misma edad, muriera a manos de efectivos del Servicio de Inmigración y Control de Aduanas (ICE, por sus siglas en inglés) el 7 de enero.

La situación es ahora seguida de cerca por aliados de Washington en el extranjero: "Lo que he visto es, obviamente, preocupante", declaró el primer ministro británico, Keir Starmer, dos días después de que el canciller alemán, Friedrich Merz, consideró "alarmante" el "nivel de violencia" en Estados Unidos.

Gobierno de EU se encamina a otro cierre parcial tras tiroteo de la policía fronteriza contra civil en Minesota

EFE
WASHINGTON

El gobierno de Estados Unidos se dirige hacia otro cierre parcial a partir de este sábado (un minuto después de la medianoche del viernes) si los senadores demócratas cumplen su amenaza y no apoyan la partida destinada al Departamento de Seguridad Nacional, en plena polémica por la muerte de Alex Pretti por disparos de agentes fronterizos en Minesota.

El cierre, que paralizaría la actividad normal de la administración federal, se sumaría al parón de 43 días que ya vivió Estados Unidos entre el 1 de octubre y el 12 de noviembre de 2025 y que se convirtió en el más largo de la historia del país.

Tras la polémica por el caso Pretti, el líder demócrata del Senado, Chuck Schumer, anunció que su bancada no iba a proporcionar los 60 votos necesarios para aprobar el paquete de seis proyectos de ley de asignaciones si se incluye la medida actual de financiación del Departamento de Seguridad, responsable de inmigración y aduanas.

Los demócratas, que mantienen el pulso en la negociación abierta con los republicanos, exigen retirar ese capítulo del paquete presupuestario, mientras avanzan en los otros cinco proyectos de gasto.

A la oposición demócrata a incrementar los fondos se suman también las dudas sobre lo ocurrido en Minesota que empiezan a surgir en las filas republicanas.

Senadores Thom Tillis, Bill Cassidy o Lisa Murkowski han pedido una investigación completa por la muerte de Pretti y el independiente Angus King advirtió que podría bloquear el paquete si la financiación migratoria no se modifica y llegó a considerar las acciones federales como "fuera de la Constitución".

El cierre parcial del gobierno afectaría a servicios federales clave y supondría aumentar la incertidumbre económica en un momento de debilidad máxima del dólar y con emergencias por los temporales de frío.

Frío intenso continúa apoderándose de EU; aumenta a 50 el número de muertes

Cuadrillas de servicios públicos buscan restaurar la electricidad en 410 mil hogares

AP
TEXAS

Tres hermanos murieron en un estanque congelado en Texas sumándose a las decenas de decesos en Estados Unidos como resultado de una ola de frío intenso, mientras las cuadrillas trabajaban el martes a marchas forzadas por atender los cientos de miles de cortes de electricidad en el sur del país y los meteorólogos advierten que el clima invernal podría empeorar.

El intenso frío se prolongó tras el paso de una enorme tormenta que dejó caer grandes cantidades de nieve en una franja de más de 2 mil 100 kilómetros desde Arkansas hasta Nueva Inglaterra y dejó varias partes del sur cubiertas de hielo.

El sistema de aviación del país volvía a la normalidad después de un fin de semana en que más de 17 mil vuelos fueron cancelados. El lunes fueron cancelados alrededor de 6 mil 300 vuelos en Estados Unidos y otros 2 mil 500 el martes, de acuerdo con FlightAware, una empresa de seguimiento y datos de tráfico aéreo. Se anticipa que menos de 500 sean cancelados el miércoles.

▲ Las gélidas temperaturas se prolongaron tras el paso de una enorme tormenta que dejó caer grandes cantidades de nieve en una franja de más de 2 mil 100 kilómetros. Foto Ap

Los pronósticos indican que las condiciones invernales empeorarán el viernes y el sábado en la mitad oriental de Estados Unidos. El servicio meteorológico nacional señaló que otra tormenta invernal podría afectar distintas partes de la costa este el fin de semana y se pronosticaban más récords de temperaturas bajas en partes tan al sur como Florida.

"Esta puede ser la temperatura más baja que se haya registrado en varios años en algunos lugares y la mayor duración del frío en varias décadas", advirtió el martes el Centro de Predicción del Tiempo de la agencia.

Las cuadrillas de servicios públicos trabajaban a marchas forzadas para restaurar la electricidad en más de 410 mil hogares y negocios hasta la noche del martes. Más de la mitad de los cortes fueron en Tennessee y Mississippi, donde las temperaturas podrían alcanzar su punto más bajo hacia el final de la semana. En Nashville, los pronósticos indican que la temperatura mínima del viernes caiga a -15.6 °C, mientras que en Oxford, en el norte de Mississippi, podría alcanzar los -12.2 °C, según el Servicio Meteorológico Nacional.

Decenas de fallecimientos

Autoridades de los estados afectados reportaron al menos 50 muertes.

Tres hermanos, de 6, 8 y 9 años de edad, murieron el lunes después de caer a través del hielo en un estanque privado cerca de Bonham, Texas, informó el jefe de policía del condado de Fannin, Cody Shook, el martes. La madre de los niños dijo que corrió hacia el lago congelado y trató desesperadamente de sacar a sus hijos del agua, pero el hielo seguía rompiéndose.

La tormenta Kristin deja al menos cuatro personas sin vida y numerosos daños en Portugal antes de dirigirse a España

AFP
LISBOA

Las fuertes lluvias y los vientos que azotaron Portugal la madrugada del miércoles dejaron al menos cuatro muertos y numerosos daños en la región de la capital Lisboa y en el centro del país, según un balance actualizado de los servicios de emergencia.

Dos nuevas víctimas se sumaron al anterior balance de la Autoridad Nacional de la Protección Civil (ANPEC).

Una de las primeras víctimas fue una persona que murió en Vila Franca de Xira, en las afueras de Lisboa, cuando su automóvil recibió el impacto de un árbol, informó Protección Civil.

Otra persona falleció a causa de la caída de una "estructura metálica" en Monte Real, en el distrito de Leiria (centro del país), precisó el mismo organismo.

El nuevo balance de la ANPEC incluye a una persona que fue encontrada en paro cardíaco en una obra en construcción y otra atrapada bajo los escombros de una vivienda, en la comuna de Leiria, en el centro.

El paso de la tormenta Kristin estuvo marcado por intensos aguaceros y rachas de viento que alcanzaron hasta 150 kilómetros por hora (km/h), provocando caídas de árboles, inundaciones y deslizamientos de tierra.

Los servicios de emergencia tuvieron que intervenir en alrededor de mil 500 incidentes.

El gobierno portugués calificó la tormenta de "fenómeno climático extremo, que provocó daños significativos en varias partes del territorio".

Hasta 850 mil hogares o instituciones quedaron sin suministro eléctrico en las primeras horas del miércoles.

Numerosas vías de comunicación seguían cortadas o parcialmente bloqueadas, incluida la principal autopista que conecta Lisboa con el norte del país, y el tráfico ferroviario también se vio perturbado en varias regiones.

Varias municipalidades decidieron cerrar las escuelas.

En Figueira da Foz, en la costa del centro de Portugal, el viento derribó una noria gigante.

La tormenta Kristin continuó su desplazamiento hacia el este y llegó a España la mañana del miércoles, provocando fuertes nevadas en Madrid.

Irán abre la puerta al diálogo nuclear con EU pero responderá a cualquier agresión

Asesor del ayatolá promete represalias contra Tel Aviv y aliados de Washington

AFP
PARÍS

El ministro de Relaciones Exteriores de Irán advirtió este miércoles que sus fuerzas responderán con contundencia ante cualquier operación militar de Estados Unidos, pero no descartó un nuevo acuerdo sobre el programa nuclear de Teherán, después de que Donald Trump advirtiera que "el tiempo se acaba" para negociar.

El canciller iraní, Abás Araqhchi, advirtió en X que el país mantiene "el dedo en el gatillo" para responder de "manera inmediata y contundente" a cualquier agresión.

Trump tiene 10 buques de guerra desplegados en Oriente Medio tras la reciente llegada del portaaviones USS Abraham Lincoln a la región y no descarta un nuevo ataque a Irán después de la brutal represión de las protestas antigubernamentales.

Araqhchi utilizó un lenguaje muy similar al de Trump, que incluye muchas frases en mayúsculas, para mencionar la posibilidad de llegar a un nuevo acuerdo nuclear para aplacar las fricciones.

"Al mismo tiempo, Irán siempre ha acogido favorablemente un ACUERDO NUCLEAR mutuamente beneficioso, justo y equitativo, en igualdad de condiciones y libre de coerción, amenazas e intimidación, que garantice los derechos de Irán a la tecnología nuclear PACÍFICA y asegure que NO haya ARMAS NUCLEARES", añadió.

▲ Trump tiene 10 buques de guerra desplegados en Oriente Medio tras la reciente llegada del portaaviones USS Abraham Lincoln a la región y no descarta un nuevo ataque. Foto Ap

El canciller reiteró que el programa nuclear de Irán tiene fines civiles, desestimando las acusaciones de los países occidentales de que Teherán busca fabricar una bomba atómica.

Por otro lado, Ali Shamkani, asesor del líder supremo de Irán, el ayatolá Alí Jamenei, se expresó en un tono más contundente y lanzó advertencias hacia Israel.

"Cualquier acción militar, procedente de Estados Unidos, de cualquier origen y a cualquier nivel, se considerará el inicio de una guerra, y la respuesta será inmediata, total y sin precedentes, dirigida al corazón de Tel Aviv y a todos los partidarios del agresor".

Un oficial de las fuerzas navales de los Guardianes de la Revolución, amenazó con un bloqueo del estrecho de Ormuz, un paso clave para el transporte mundial de petróleo y gas natural licuado.

"El tiempo se acaba"

En su red Truth Social, Trump no menciona las protestas que se han saldado con más de 6 mil muertos, según una oenegé, pero afirma que Irán tiene que negociar un acuerdo sobre su programa nuclear.

"Esperamos que Irán se siente pronto en la mesa para negociar un acuerdo justo y equitativo para todas las partes- NO ARMAS NUCLEARES- ", escribió.

"El tiempo se acaba", agregó Trump, que mencionó los ataques de Estados Unidos contra instalaciones nucleares en Irán el año pasado. "El próximo será mucho peor", advirtió.

El jefe de la diplomacia estadounidense, Marco Rubio, estimó en el Senado que el "régimen" iraní "probablemente esté más débil que nunca".

Días "contados"

El canciller alemán Friedrich Merz también coincidió en que el régimen iraní tiene los días "contados", un mes después del comienzo de un movimiento de protesta reprimido a sangre y fuego.

La Agencia de Noticias de Activistas por los Derechos Humanos (HRANA), con sede en Estados Unidos, afirmó haber verificado 6 mil 221 muertos, en su mayoría manifestantes alcanzados por disparos de las fuerzas de seguridad. El grupo añadió que al menos 42 mil 324 personas han sido detenidas e investiga otros 17 mil 91 posibles decesos.

Ucrania llama a los líderes europeos a actuar "físicamente" y "sin miedo" en contra de flota fantasma de petroleros rusos

AFP
PARÍS

Ucrania llamó el miércoles a la Unión Europea (UE) a no tener "miedo" y actuar "físicamente" contra la flota fantasma que transporta el petróleo de Rusia y puso como ejemplo los petroleros vinculados al crudo venezolano incautados por Estados Unidos.

De visita en Berlín, primera etapa de una gira para la elaboración de nuevas sanciones de la UE contra Rusia, un representante especial de la presidencia ucraniana, Vladislav Vlasiuk, también dijo que los componentes occidentales hallados en el armamento ruso prueban que Moscú elude las sanciones.

Añadió que solo una presión creciente sobre Rusia "ayudará" a las negociaciones a "poner fin a esta guerra".

Según él, la flota fantasma rusa transportó la misma cantidad de petróleo en 2025 que el año anterior, y desempeña un papel clave para financiar la guerra.

"Si algunos países de la UE comenzaran a detener físicamente esos barcos, puedo prometerles que no pasará nada, pues los rusos no son tan temibles como quieren hacer creer. No tengan miedo, trabajemos", puntualizó.

"Apreciamos las recientes acciones del gobierno estadounidense con seis o siete petroleros, algunos relacionados con Rusia. Consideramos que es un medio muy eficaz aplicar las sanciones", agregó el responsable ucraniano refiriéndose a barcos relacionados con Venezuela.

Sarah Mullally es la primera mujer en convertirse líder de la iglesia anglicana

La ex enfermera será la máxima autoridad de una comunidad presente en 165 países

▲ La nueva arzobispa deberá enfrentarse a profundas divisiones entre los anglicanos. Foto Reuters

AFP
CANTERBURY

Sarah Mullally se convirtió oficialmente en la primera mujer líder espiritual de la Iglesia anglicana, al jurar como arzobispa de Canterbury, en una ceremonia en la catedral de San Pablo en Londres.

Mullaly, de 63 años, ex enfermera, casada y madre de dos hijos, es ahora la máxima autoridad la comunidad anglicana, que cuenta con fieles en 165 países.

Antes de la ceremonia Mullally prometió dirigir la Iglesia anglicana con "calma y compasión", en un período "de división e incertidumbre en nuestro mundo fragmentado".

La nueva líder anglicana asumió legalmente el cargo, antes de su entronización en la catedral de Canterbury, el 25 de marzo.

Mullally comenzará entonces su ministerio público.

Según estimaciones de bases de datos cristianas, existen alrededor de 958 mil anglicanos en toda América Latina, siendo Brasil, con 103 mil, el país con la mayor comunidad.

Mullally se convirtió en 2018 en la primera mujer obispa de Londres, cuatro años después de que se autorizara el acceso femenino a ese cargo.

La nueva arzobispa de Canterbury deberá enfrentarse a profundas divisiones entre los anglicanos.

El arzobispo Henry Ndukuba, de la Iglesia de Nigeria, lo calificó de "devastador", afirmando que "la mayoría de los anglicanos" no desea que una mujer esté al frente de la comunidad.

La ceremonia en Saint Paul fue brevemente interrumpida por los gritos de un hombre entre el público, quien fue escoltado fuera de la catedral.

Gobierno de Chile entrega viviendas de emergencia para familias afectadas mientras sigue el combate a ola de incendios forestales

AP
SANTIAGO

El presidente de Chile, Gabriel Boric, encabezó el miércoles la entrega e instalación de nuevas viviendas de emergencia en la zona centro-sur del país, duramente azotada por una ola de feroces incendios forestales que han segado la vida de al menos 21 personas y dejado más de 330 heridos.

"Lo que quiero transmitirles es que la ayuda está llegando", expresó Boric desde un sector rural en las afueras de Concepción, la capital regional de la región del Bío Bío, la zona más afectada por los devastadores incendios que arden desde el pasado 17 de enero.

Bío Bío es la más golpeada entre las regiones que todavía registran focos de fuego activos. Fue allí donde las llamas llegaron con más fuerza, dejando un rastro de destrucción que ya acumula unas 3 mil 400 viviendas destruidas y casi 21 mil personas damnificadas.

En conjunto, los voraces incendios, que también azotan las regiones de Ñuble, vecina a Bío Bío, y La Araucanía, un poco más al sur, ya dejan al menos 21 muertos, 333 heridos y 3 mil 781 viviendas completamente arrasadas, según el boletín emitido la mañana del miércoles por el Servicio Nacional de Prevención y Respuesta a Desastres (Senapred).

Durante su visita a la región –la cuarta desde el inicio de la emergencia– Boric informó que más de 3 mil 700 hogares han sido registrados para recibir soporte a través de bonos financieros, cuyo pago empezó a realizarse el pasado sábado y que ya superan los 3 mil millones de pesos (unos 3.5 millones de dólares).

Anunció, además, que ha instruido al servicio correspondiente "para que inicie la regularización de títulos de dominio con características de urgencia" para así permitir "que las familias tengan la certeza de ser propietarias del terreno donde estaba su vivienda".

Si bien el gobierno aún no ha brindado cifras oficiales sobre los daños materiales dejados por los incendios ni el valor para la reconstrucción de las zonas afectadas, expertos estiman que éste podría rondar los 500 millones de dólares, unas proyecciones que coinciden con el rango de 300 a 600 millones dólares planteado por el futuro ministro de Hacienda, Jorge Quiroz.

Desde el pasado fin de semana ya se han instalado más de 50 viviendas de emergencia, mientras que los agricultores y productores afectados en adición "están recibiendo kits de alimentación para animales, así como para abejas y colmenas, y apoyos para la recuperación productiva".

Boric aprovechó para pedir además "responsabilidad" ante los varios focos de incendios que permanecen activos, la mayoría de ellos causados por la acción humana.

"Seguimos combatiendo incendios, seguimos teniendo focos activos en diferentes regiones y después de la lluvia vienen días como mucho calor", expresó el mandatario. "Seguir las recomendaciones que son obligatorias respecto a evitar cualquier tipo de actividad que provoque fuego es tremendamente necesario".

De acuerdo con Senapred, miles de bomberos, brigadistas y voluntarios seguían trabajand o el miércoles para combatir una decena de incendios activos, la mitad de ellos en Bío Bío.

k'untsil

Jueves 29 de enero de 2026

CAMPECHE · YUCATÁN · QUINTANA ROO · AÑO 11 · NÚMERO 2653 · www.lajornadamaya.mx

¡BOMBA!

Esta situación enerva,
y que no se menosprecie;
muy mal perder especie,
en un área de reserva

México, ich lu'umo'ob tu'ux maas ya'abach elektrooniko nu'ukulo'ob ku pu'ulul: UNAM

Oochel UNAM

Unoj lu'umil Méxicoe' jump'éel ti' le lajunp'éel lu'umo'ob tu'ux maas jach ku yantal téeknoloojikóo báasuráa, tumen lalaj ja'abe' ku jóok'ol kex 62 miyoonesil tóoneladasi', beey a'alab tumen Observatorio Internacional sobre residuos electrónicos u k'úubetmajil beetbil u mola'ayil Instituto de las Naciones Unidas para Formación Profesional e Investigaciones, yéetel Fundación Carmignac beyxan Unión Internacional de Telecomunicaciones.

Ichil ba'ax a'alab te'el xaak'al meyajo', u noj lu'umil Chinae' leti'e' tu'ux maas jach táaj ya'ab ku jóok'oli'. Tu paache' ti' yaan Estados Unidos yéetel Indiai'. Ts'o'okole', chéen u 22.3 por siientoil ti' le báasura beyo' béeychaj u ka' k'a'abéetkunsa'al je'ex unaje', lela' u k'áat u ya'ale', u promedyooile', ti' lajunp'éel nu'ukulo'obe', chéen ka'ap'éel uts úuchik u ka' meyaj, ka'alikil u yalabilo', ku ts'o'okol tu'ux ma' unaji', je'el bix ich lu'um wa ich ja'.

Beey túuno', yóok'olal "báasura" beyo', u noj najil xook Universidad Nacional Autónoma de México (UNAM) yaan u beetik bejla'a' 29 yéetel sáamal 30e', u meyajil Mega Reciclatrón, tu kúuchil estaadyóo Olímpico Universitario.

Jka'ansaj Heberto Ferreira, ti' u noj najil xook Instituto de Investigaciones en Ecosistemas y Sustentabilidad tu kaampusil Moreliae', tu ya'alaj le beyka'aj ba'alo'ob ku p'a'atal chéen beyo' jach séeba'an úuchik u bin u ya'abtal, tumen tu óoli' jo'otéen píitmáan ti' le beyka'aj suuk u yantal ka'acho'.

"Kéen oksa'ak ti' ja' nu'ukulo'ob beyo', ku káajal u k'astal, ts'o'oke' je'el tak u k'askúuntiko'ob le ja'o'", tu ya'alaj.

Ba'ale' lelo', tu ya'alaj, ku yúuchul tumen maas jach ya'ab ba'alo'ob ku ko'onol walkila', ts'o'oke' unaj u kaláanta'al ba'ax je'el u beeta'al ti'al u yáanta'al yóok'ol kaab.

Yaan ba'axo'ob k'askúuntik lu'um, je'el bix meetales pesaado'ob, ts'o'oke' tu noj lu'umil Méxicoe', yaan u beelo'ob ja' k'askúunta'al tumen le metalo'obo', yéetel lelo' ku beetik k'aas xan ti' u toj óolal wíinik.

Tu ya'alaje', wa yaan jump'éel nu'ukul ku k'astale', chéen u yoksa'al ti' jump'éel chan kaaja tu'ux ka ts'íibta'ak éelektroonikóo báasura, ti'al beyo' u yoksa'al kaableob, disko duuro'ob, memooryaob, chipo'ob, ichil uláak' ba'alo'ob.

LILIAN HERNÁNDEZ OSORIO / P 27