La Jornada MAYA
YUCATÁN

Jueves 26 de febrero de 2026
CAMPECHE · YUCATÁN · QUINTANA ROO · AÑO 11 · NÚMERO 2672 · www.lajornadamaya.mx

10 PESOS

LA REPRESENTACIÓN PROPORCIONAL NO SERÁ MÁS DECISIÓN DE LAS CÚPULAS PARTIDISTAS, SINO POR SUFRAGIO DEL PUEBLO: SHEINBAUM

Eliminar *pluris* y recortar gasto del INE: lo toral de la reforma electoral

- Reducción de 25% en costo de comicios permitirá que se etiqueten más recursos para salud y educación
- La integración en el Senado pasa de 128 a 96, quedando solo los 64 de mayoría y 32 de primera minoría
- Iniciativa, que enviará el lunes, contempla mayor democracia participativa con el voto electrónico

ALMA E. MUÑOZ, ALONSO URRUTIA Y LJM / P 26

POBREZA LABORAL: CONTRASTES EN LA PENÍNSULA

▲ Un reporte del Inegi correspondiente al cuarto trimestre del año pasado, revela que mientras Campeche se ubicó entre las 7 con el incremento más elevado en esta situación (PL), Yucatán y su vecino Quintana Roo registraron disminuciones, así como datos positivos en cuanto a ingreso laboral. Foto Juan Manuel Valdivia

JUAN CARLOS PÉREZ / P 14

Diputados yucatecos aprueban por mayoría la reducción gradual de la jornada de trabajo a 40 horas

ASTRID SÁNCHEZ/ P 9

Alista CFE nueva subestación en Las Américas II para garantizar suministro eléctrico

ASTRID SÁNCHEZ / P 7

En 2025, récord de 129 empleados de prensa muertos en el mundo; la mayoría fue víctima de Israel: ONG

AFP / P 29

La Jornada MAYA

Directorio

Fabrizio León Diez
Director y Editor responsable

Sabina León Huacuja
Directora editorial

Israel Mijares Arroyo
Director de operaciones

Andrés Silva Piotrowsky
Coordinador de edición impresa

Hugo Castillo Herrera
Subcoordinador de edición impresa

Felipe Escalante Tió
Jefe de mesa de redacción

Sasil Sánchez Chan
Editora K'iintsil

Antonio Bargas Cicero
Editor Deportes

Víctor Cámara Salinas
Coordinador de diseño editorial

Juan Carlos Pérez Villa
Jefe de información

Rosario Ruiz Canduriz
Coordinadora de información Quintana Roo

Pedro José Leo Cupul
Director comercial

Rodrigo Israel Valdez Ramayo
Administración

Consejo Editorial para la Lengua Maya
Fidencio Briceño Chel, Feliciano Sanchez Chan

Ulises Carrillo Cabrera
Asesor

Publicación de lunes a viernes editada por Medios del Caribe S.A. de C.V. Calle 43 No. 299-D, San Ramón Norte. Mérida, Yucatán, México.

Domicilio de la publicación: Calle 43 #299D por 30 y 32A Colonia San Ramón Norte C.P 97117 Mérida, Yucatán, México. Teléfono: (999) 2900633

Número de certificado de licitud de título y contenido: 16539
Reserva al uso exclusivo del título La Jornada Maya No. 04-2014-100210372900-101 del 04/2014, otorgada por la Dirección General del Derecho de Autor.SEP.

Distribución: Medios del Caribe S.A. de C.V.
Domicilio de la publicación: Calle 43 No. 299-D, San Ramón Norte. Mérida, Yucatán, México

Prohibida la reproducción total o parcial del contenido de esta publicación, por cualquier medio, sin permiso expreso de los editores.

Nombre del diario: *La Jornada Maya,* año 11, número 2672

Una normalidad a la cual volver

¡Que no quede huella, que no, que no!, clamaba el grupo Bronco en una de sus canciones más conocidas, y aunque ésta se refería a los efectos sentimentales de una ruptura amorosa, también pareciera poder aplicarse al tejido social, ahí donde ha sido quebrantado.

El golpe dado el pasado domingo al *Cártel Jalisco Nueva Generación* (CJNG) fue una demostración de fortaleza del Estado mexicano. Porque si bien de lo que más se habla es de la muerte de Nemesio Oseguera Cervantes, *El Mencho*, y de un exitoso operativo de las Fuerzas Armadas, los reflectores no han dado tanta luz a que también fue abatido Hugo César Martínez Ureña, *El Tuli*, operador financiero de la organización criminal y quien coordinó los bloqueos carreteros y además ofrecía 20 mil pesos por cada soldado asesinado. Igualmente han caído otros lugartenientes de Oseguera Cervantes.

Sin embargo, el arraigo del *cártel* es profundo. Se ha mencionado que mediante alianzas consiguió operar en 40 países, incluyendo Estados Unidos prácticamente en su totalidad. En México, está por demás decir que la organización posee bases de apoyo transversales; que van lo mismo de los sectores más vulnerables que responden al reclutamiento porque no tienen nada que perder, como personalidades de la iniciativa privada que facilitan negocios para servir de fachada en operaciones de lavado de dinero, porque tienen mucho por ganar.

Esa es la estructura que está por desmontarse, pero queda como interrogante resolver cuál será la nueva situación para la población en general. Resulta curioso escuchar del gobierno de Canadá que "la situación de seguridad se ha estabilizado" en distintas áreas de México; aquellas en donde se vivió la violencia desatada el domingo. Esa estabilidad, algunos podrían llamarla calma chicha o vivir al filo del agua, como la novela de Agustín Yáñez ambientada, precisamente, en el Jalisco rural.

En estos momentos, ya con el "código rojo" levantado, escuelas, oficinas públicas y supermercados abriendo sus puertas, y con las aerolíneas, autobuses y camiones de carga haciendo sus rutas habituales, el trauma persiste. Todavía, en la proximidad del pueblo de Tapalpa, se retiran automóviles quemados de lo que hace unas cuantas horas eran bloqueos carreteros. Que no quede huella de ellos, parece ser la instrucción. Tal vez sea posible eliminar las marcas del terreno, pero la sensación de miedo al volver a los caminos, el acogerse a la protección divina cuando está por caer el sol y faltan unos kilómetros para llegar al destino, siguen ahí.

Y no es sólo en Jalisco. Guerrero lleva también varios registros de episodios violentos en los últimos años, al igual que Michoacán y Sinaloa. Agreguemos Guanajuato, Quintana Roo, Baja California, Oaxaca y Veracruz, y sigue la pregunta en el aire: ¿cuál es la normalidad, cuando se han pasado casi dos décadas intentando sobrevivir a la actividad de los cárteles? Ya van por lo menos dos generaciones que nacieron rodeados de historias de extorsiones, cobros de piso, *levantones*, reclutamientos forzosos, y circulación de metanfetaminas y drogas químicas que se volvieron sumamente accesibles, incluso más baratas que una cerveza.

La "normalidad" no queda clara, y entonces es necesario construir un nuevo marco de convivencia al cual es urgente apuntar qué se quiere como piso mínimo de calidad de vida. Hay por lo menos dos pilares que deben servir de cimiento: la seguridad garantizada por parte del Estado y la fortaleza de las instituciones.

▲ Todavía, en la proximidad del pueblo de Tapalpa, se retiran automóviles quemados de lo que hace unas cuantas horas eran bloqueos carreteros. Que no quede huella de ellos, parece ser la instrucción. Foto Ap

Familiares de *El Mencho* reclaman su cuerpo, reporta la Fiscalía General

La diligencia fue llevada a cabo por el representante legal de los Oseguera Cervantes

CÉSAR ARELLANO
CIUDAD DE MÉXICO

La Fiscalía General de la República (FGR) afirmó que el representante legal de la familia de Rubén Nemesio Oseguera Cervantes, alias *El Mencho,* reclamó el cuerpo del líder del *cartel Jalisco Nueva Generación* (CJNG).

"Con relación a la situación que guarda el cuerpo de Rubén "N", la FGR señala que recibió un escrito, entregado por quien dijo ser representante jurídico de familiares del occiso, en el que se solicita la entrega de sus restos mortales, por lo que el representante social agota todos los procedimientos protocolarios que son necesarios para estar en condiciones de formalizar su entrega", afirmó la fiscalía en un breve comunicado.

Trasladan al Altiplano a detenidos

La madrugada de este miércoles Gerardo "N" y Andrés N", presuntos integrantes del *CJNG* fueron trasladados de la Fiscalía Especializada en Materia de Delincuencia Organizada (FEMDO) al Centro Federal de Readaptación Social número 1, Almoloya, conocido como el Altiplano, Estado de México, luego de que la Fiscalía General de la República los imputó por delitos de delincuencia organizada y portación de arma.

Hay dos detenidos, presuntamente escoltas de Oseguera; sin embargo ambos declaran haber sido confundidos

Ambos fueron detenidos el domingo durante el operativo donde integrantes del Gabinete de Seguridad abatieron a Nemesio Oseguera Cervantes, *El Mencho.*

El martes los imputados comparecieron ante Alejandra Ramírez de la Vega, jueza de control con residencia en el penal del Altiplano. En la audiencia que se realizó por videoconferencia desde la FEMDO, los imputados declararon que son inocentes y que los confundieron con integrantes de dicha célula delictiva. Además, pidieron que el Ministerio Público federal practique dictámenes periciales de dactiloscopía y de rodizonato de sodio para acreditar que son inocentes.

▲ La madrugada de este miércoles Gerardo "N" y Andrés N", presuntos integrantes del *CJNG*, fueron trasladados de la Fiscalía Especializada en Materia de Delincuencia Organizada al Centro Federal de Readaptación Social número 1, Almoloya, conocido como el Altiplano, Estado de México. Foto Marco Peláez

Luego de sus testimonios, los fiscales de la FEMDO solicitaron a la impartidora de justicia que la audiencia fuera privada. Horas más tarde los detenidos fueron trasladados al Altiplano.

Al respecto, la FGR informó que en seguimiento a las investigaciones iniciadas luego de los hechos ocurridos en Tapalpa, Jalisco, el MPF adscrito a la FEMDO, formuló imputación en contra de Andrés "N" y Genaro "N", detenidos el domingo pasado por su probable participación en los delitos de portación de armas con agravante y portación de aditamento y de cargadores de uso exclusivo de las fuerzas armadas.

Por ello, obtuvo de la jueza de control prisión preventiva oficiosa en contra de ambos individuos, una vez que se expusieron los datos de prueba que sustentan la solicitud de vinculación a proceso.

La defensa solicitó la duplicidad del término constitucional, por lo que luego de concluir la audiencia, que se efectuó vía remota, ambos fueron trasladados al Altiplano.

Refirió que a dichas personas se les presume inocentes, mientras no exista sentencia condenatoria emitida por la autoridad judicial competente.

En Tapalpa aún parece lejana la posibilidad de normalidad tras actos de violencia del *Cártel Jalisco Nueva Generación*

GUSTAVO CASTILLO
JUAN CARLOS G. PARTIDA
ENVIADO
CORRESPONSAL
TAPALPA

En el recorrido de más de 130 kilómetros que conecta a Guadalajara con Tapalpa las cuadrillas integradas por policías y operarios de grúas no han terminado de retirar la chatarra en la que se convirtieron camionetas de lujo, automóviles o transportes de carga, como tampoco han terminado de rellenar las zanjas que abrieron en diversos puntos de los accesos carreteros los integrantes del *Cártel Jalisco Nueva Generación* (CJNG) para tratar de evitar el operativo del domingo pasado para la detención de Nemesio Oseguera Cervantes, *El Mencho,* y que culminó con su fallecimiento.

Del crucero de la autopista Guadalajara a Colima y que conduce al ascenso hacia este destino turístico de montaña, se contabilizan sobre la carretera y en casi todos los entronques al menos 20 puntos con vehículos quemados echados a un lado del camino tras la lenta intervención de las autoridades para despejar la vía; otros lugares de esa carretera sólo muestran residuos de los incendios de autos ya retirados, pero prevalece un fuerte olor a quemado prevalece a lo largo de la ruta.

En la cabecera municipal el ambiente cada día muestra un regreso a la normalidad y las personas abrieron desde el martes sus negocios, los habitantes comenzaron a surtirse de víveres tras el aislamiento por los bloqueos, pero no se ven turistas que son el motor económico de la región.

Sin embargo la normalidad aún se resiste a instalarse sobre Tapalpa. Este miércoles por la mañana, a pesar de que tanto la Secretaría de Educación Jalisco como la Universidad de Guadalajara decretaron el regreso a clases, aquí eso fue letra muerta.

Desde preescolar hasta el módulo de la preparatoria, pasando por escuelas primarias, secundarias y de educación especial, no abrieron, para beneplácito de alumnos y padres de familias fustigados por el frío de la sierra.

Casi un millón de negocios afectados tras muerte de *El Mencho*: Concanaco

Alrededor de 95% de los comercios abrieron desde el día siguiente del operativo

ALEJANDRO ALEGRÍA
CIUDAD DE MÉXICO

Cerca de un millón de negocios, donde laboran 4.8 millones de personas, fueron afectados por los actos de violencia tras el abatimiento de Rubén Nemesio Oseguera Cervantes, *El Mencho*, líder del *Cártel Jalisco Nueva Generación* (*CJNG*), señaló Octavio de la Torre de Stéffano, presidente de la Confederación de Cámaras Nacionales de Comercio, Servicios y Turismo (Concanaco-Servytur).

El dirigente empresarial comentó en conferencia que con la caída de la cabeza del grupo delictivo, "por fin les regresa (a los propietarios de establecimientos) la esperanza de no tener miedo para abrir".

De la Torre de Stéffano también confirmó que las pérdidas económicas estimadas oscilan entre mil 500 y 2 mil millones de pesos. "Esto no es una estadística fría. Son familias, son empleos y son comercios que sostienen la vida cotidiana", subrayó.

Anotó que hasta el momento se estima que entre 90 y 95 por ciento de los negocios ya reanudaron sus operaciones. "Abrieron desde el día siguiente, sobre todo en las zonas con menor impacto", indicó. "Cada cortina abierta es confianza. Cada cortina cerrada es economía que se detiene", agregó.

De la Torre subrayó que el costo total de la inseguridad y el delito para las unidades económicas en México asciende a aproximadamente 124 mil millones de pesos anuales.

▲ El empresario comentó que con la caída de la cabeza del grupo delictivo, "por fin les regresa (a los propietarios de establecimientos) la esperanza de no tener miedo para abrir". Foto Ap

La última guarida de *El Mencho*, una lujosa cabaña en un complejo de Tapalpa donde hasta había imágenes religiosas

GUSTAVO CASTILLO
JUAN CARLOS G. PARTIDA
GUADALAJARA

En las cabañas de La Loma, donde se alojaba el grupo que protegía a Nemesio Oseguera Cervantes (*El Mencho*) y ubicado a unos dos kilómetros de la cabaña 39 del Country Club donde fue detectado el jefe del *Cártel Jalisco Nueva Generación* (*CJNG*) el pasado domingo, hay una que destaca por su lujo y exotismo y que todo indica era también utilizada por el capo como casa alterna.

También destaca por ser una de las pocas donde además del cateo realizado por fuerzas federales tras los enfrentamientos que llevaron a la captura y muerte de *El Mencho*, se ven huellas de violencia como vidrios rotos, aunque en las recámaras no se alcanza a percibir el tiradero que hay en el resto de la casa y en otras cabañas de ese mismo conjunto habitacional.

Entre sillas y muebles volteados en la sala y comida a medio consumir en el área del comedor, se aprecia al fondo de un pasillo junto a una estatua de tamaño natural de san Judas Tadeo una ventana con los vidrios rotos por un fuerte impacto, según lo comprueban las esquirlas y fragmentos que quedaron a varios metros.

Junto a esa imagen religiosa, a un lado de la cual está también un grabado de la virgen de Guadalupe, está la entrada al cuarto principal, que permanece con la cama tendida y con un tapete de una piel de tigre de bengala.

En la sala están tres cabezas colgadas en la pared, como adorno: una de cebra, otra de gacela y una más de un venado. Algunas lámparas además fueron confeccionadas con la cornamenta de varios venados.

Esas cabañas en La Loma servían como punto de vigilancia y movilidad para quienes custodiaban al que fuera líder del *CJNG*, pero que el domingo fallaron y no pudieron impedir que las fuerzas armadas lo detuvieran y posteriormente falleciera a consecuencia de sus heridas mientras era trasladado a la Ciudad de México para ser atendido médicamente.

Para llegar a ese lugar hay que ir sobre la carretera Tapalpa-San Gabriel y tomar una desviación por un camino empedrado.

En ese camino aún se encuentran dos vehículos calcinados que todo indica eran utilizados por integrantes de las denominadas Fuerzas Especiales de *El Mencho CJNG*, ya que así lo señalan entre otras cosas, un termo grabado con las iniciales GV.

Ambas unidades, al parecer fueron dispuestas también para impedir el avance de las fuerzas federales hacia las cabañas de La Loma, tras ser dañadas a consecuencia de la refriega que se gestó en las inmediaciones de ese lugar.

Sobre la misma ruta se localiza otro vehículo, no sobre la vía empedrada sino detrás de una cerca y dentro de una casa, con todos los cristales rotos y las bolsas de aire explotadas.

El núcleo habitacional en La Loma, de al menos veinte cabañas, está ubicado a unos 2 kilómetros del Country Club Tapalpa, donde Nemesio Oseguera Cervantes a su vez se ocultaba en una vivienda de lujo en medio de una zona boscosa y alejada a cinco kilómetros del centro de este municipio.

La Loma, junto a otros dos conjuntos de cabañas aglutinados en el Country Club de Tapalpa (Las Flores y La Loma Tapalpa), desde principios de 2020 fueron incluidos en la lista de sanciones que dio a conocer la Oficina de Control de Activos Extranjeros del Departamento del Tesoro estadunidense.

Los tres fraccionamientos, lujosos, con cabañas amplias, según dicha oficina alimentada por reportes de inteligencia, eran utilizados como negocios fachada para el lavado de dinero del *CJNG* y de su organización aliada, *Los Cuinis*.

Jessica Johanna Oseguera González, una de las hijas de *El Mencho* conocida como *La Negra*, hizo transacciones inmobiliarias y financieras en esos conjuntos de este municipio.

CSP: luego del operativo contra *El Mencho*, Trump me llamó por teléfono

Colaboración de EU fue de apoyo en materia de inteligencia, subrayó la Presidenta

ALONSO URRUTIA
ALMA E. MUÑOZ
CIUDAD DE MÉXICO

Al día siguiente del operativo del Ejército en que falleciera el dirigente del *Cártel Jalisco Nueva Generación*, Nemesio Rubén Oseguera *El Mencho*, la presidenta Claudia Sheinbaum conversó de manera telefónica con su homólogo estadunidense, Donald Trump, para informarle sobre esta operación. "Me llamó. Fue una llamada de ocho minutos para conocer qué pasa en México, cómo estaban las cosas. Le platiqué cómo había sido el operativo que habíamos tenido".

Durante su conferencia, informó que se dejó claro que la colaboración de Estados Unidos fue exclusivamente de apoyo en materia de inteligencia, por lo que declinó opinar sobre la reivindicación de este hecho que hizo Trump como un logro personal en su informe del Estado de la unión del martes.

Por otro lado, informó que durante la visita de la zarina de las drogas, Sara Carter a Palacio Nacional, no se reunieron porque solo se había determinado que el encuentro fuera con el gabinete de seguridad en Palacio Nacional. La mandataria dijo que hasta este miércoles le informaron sobre el contenido de la reunión aunque ayer por la noche le indicaron que había sido un encuentro en buenos términos.

A pregunta expresa, dijo desconocer si ya fue reclamado el cuerpo de *El Mencho*, precisando que eso deberá informar la Fiscalía General de la República.

Más adelante, dijo que solicitó a la secretaría de Gobernación Rosa Icela Rodríguez entrar en contacto con los familiares de la mujer que falleció como consecuencia de la reacción violenta del *CJNG* tras el operativo del ejército.

En cuanto a las pérdidas materiales, dijo que casi todos los negocios cuentan con seguros y en el caso de los automóviles muchos de ellos también pero en todo caso se podría ver un apoyo con la Comisión Ejecutiva de Atención de Víctimas.

Además, en coordinación con el gobierno del estado las Secretarías de Seguridad Pública y de Infraestructura, Comunicaciones y Transportes retiraron los vehículos que fueron quemados.

A pregunta expresa sobre la falta de imágenes del operativo donde falleció *El Mencho*, dijo que están resguardadas por protección a los elementos que participaron en esta operación.

La Presidenta elogió la participación del ejército en el operativo subrayando que la imagen de las fuerzas armadas ha cambiado sustancialmente con sus programas PLAN DN III y Plan Marina de apoyo a la población, o su labor en materia de seguridad y obras públicas.

Después hizo referencia al episodio donde se le quebró la voz al general Ricardo Trevilla el lunes pasado al dar el pésame a las familias de los elementos caídos en la operación: "fue muy emotiva la participación del secretario. Eso habla de su fortaleza y preparación, pero también de su humanismo. Eso no lo pueden perder las fuerzas armadas", dijo Sheinbaum.

"La situación de seguridad se ha estabilizado" en México tras hechos violentos del domingo, asegura gobierno canadiense

▲ En la alerta que emitida el pasado 22 de febrero, Canadá señaló anoche que ese día "grupos criminales instalaron bloqueos con vehículos incendiados en varias ciudades". Foto Víctor Camacho

ARTURO SÁNCHEZ
EMIR OLIVARES
CIUDAD DE MÉXICO

El gobierno de Canadá aseguró que "la situación de seguridad se ha estabilizado" en distintas áreas de México afectadas por actos de violencia registrados tras la operación en la que fue abatido el líder del *Cártel de Jalisco Nueva Generación*, Nemesio Oseguera, *El Mencho*, en Jalisco, y actualizó su alerta de viaje para advertir que, no obstante, podrían presentarse nuevos incidentes.

En una actualización de la alerta que emitió el 22 de febrero de 2026, el gobierno canadiense señaló anoche que ese día "grupos criminales instalaron bloqueos con vehículos incendiados en varias ciudades", además de que se registraron "enfrentamientos con fuerzas de seguridad y explosiones", incluso en carreteras y autopistas que conectan las zonas afectadas con la Ciudad de México.

Precisó que los incidentes ocurrieron en distintos puntos del país, "especialmente en los estados de Jalisco, incluido Guadalajara y Puerto Vallarta; Guerrero, incluido Acapulco; Nayarit; Michoacán; Sinaloa, incluido Mazatlán; Quintana Roo, incluido Cancún; y Baja California, incluido Tijuana y Tecate".

Aunque señaló que "la situación de seguridad se ha estabilizado en estas áreas desde el 22 de febrero", advirtió que "son posibles nuevos incidentes en estas ubicaciones y en otras zonas del país".

Indicó que autoridades locales trabajan en la reapertura de carreteras y en el reforzamiento de la seguridad, particularmente en Guadalajara y Puerto Vallarta. Añadió que "los aeropuertos en Puerto Vallarta y Guadalajara están abiertos; los vuelos nacionales se reanudaron el 23 de febrero y los vuelos internacionales el 24 de febrero", y que "las órdenes de permanecer en resguardo han sido levantadas".

LA JORNADA MAYA
Jueves 26 de febrero de 2026

México acusa publicaciones falsas para crear miedo tras muerte de *El Mencho*

La ola de violencia que siguió a la acción militar fue real, hubo más de 70 decesos

AP
GUADALAJARA

▲ El gobierno de México reconoció más de 70 fallecidos , entre delincuentes, fuerzas de seguridad y otras personas y más de 250 bloqueos en 20 estados de la República, sin embargo, la confusión del momento y la falta de información oficial en tiempo real hizo que la mayoría de las personas dentro y fuera del país acudieran a las redes en busca de respuestas. Foto Ap

El gobierno mexicano denunció el miércoles una campaña de desinformación que siguió a la muerte del líder del *Cartel de Jalisco Nueva Generación* (*CJNG*) durante la que fueron divulgadas entre 200 y 500 publicaciones con información falsa destinada a magnificar la ola de violencia lanzada por el grupo criminal y a crear miedo. Entre 20 y 30 de esos contenidos superaron las 100 mil visualizaciones.

Durante la conferencia presidencial se presentó un vídeo, apoyado en parte con datos de un estudio realizado por el Tecnológico de Monterrey —una universidad privada—, que denunciaba que entre 35 y 40 por ciento de esos contenidos divulgados mayoritariamente el domingo del operativo que acabó con Nemesio Oseguera Cervantes *El Mencho*, estaba fuera de contexto, más de la cuarta parte tenía información engañosa y en torno a otra cuarta parte tenía contenido fabricado o manipulado con inteligencia artificial.

La ola de violencia que siguió a la acción militar fue real. El gobierno reconoció más de 70 fallecidos , entre delincuentes, fuerzas de seguridad y otras personas y más de 250 bloqueos en 20 estados. Y tanto las autoridades mexicanas como muchas delegaciones diplomáticas, empezando por la de Estados Unidos, lanzaron llamamientos a sus conciudadanos a que se mantuvieran en sus casas.

Pero la confusión del momento y la falta de información oficial en tiempo real hizo que la mayoría de las personas dentro y fuera del país acudieran a las redes en busca de respuestas, lo que multiplicó el pánico.

Entre la información falsa más vista y que más pánico provocó destacaron las imágenes del aeropuerto de Guadalajara supuestamente tomado por pistoleros y que mostraban estampidas de pasajeros, un avión incendiado en ese lugar o que el crimen organizado había tomado como rehenes a turistas estadunidenses en carreteras y hoteles.

La desinformación incluyó la afirmación de que un agente estadunidense estranguló a *El Mencho* o que la presidenta Sheinbaum fue trasladada a un buque de la Marina en el Pacífico.

Cae en Tlaxcala *El Hacha*, presunto operador regional del *Cártel Jalisco Nueva Generación*; poseía drogas y armas

CÉSAR ARELLANO
CIUDAD DE MÉXICO

Derivado de trabajos de inteligencia orientados a debilitar las estructuras criminales dedicadas al tráfico de drogas sintéticas, elementos que integran el Gabinete de Seguridad detuvieron a Isaac Moreno Romero, alias *El Hacha*, operador regional del *Cártel Jalisco Nueva Generación* (*CJNG*) en el municipio de Santa Cruz Tlaxcala, por delitos contra la salud y violación a la Ley Federal de Armas de Fuego y Explosivos.

Como resultado de trabajos de investigación de campo realizados en la localidad de San Miguel Contla, la Secretaría de Marina (Semar), Secretaría de Seguridad y Protección Ciudadana (SSPC) y Fiscalía General de la República (FGR), en coordinación con la Secretaría de la Defensa Nacional (Defensa) y Guardia Nacional (GN), ubicaron a esta persona a bordo de un vehículo sin placas de circulación, tras marcarle el alto y realizarle una revisión preventiva, se identificó que llevaba diversas dosis de narcótico y un artefacto explosivo tipo granada de fragmentación.

Por lo anterior, *El Hacha* fue detenido, se le informaron sus derechos de ley y, junto con lo asegurado, fue puesto a disposición del agente del Ministerio Público correspondiente, quien determinará su situación jurídica.

Moreno Romero es identificado como uno de los principales operadores del *CJNG* con alta presencia en la región, además de desempeñarse como jefe de la célula criminal con origen en el estado de Nayarit, donde presuntamente coordinaba actividades delictivas como secuestros, extorsiones, cobro de piso, homicidios y comercio ilegal de hidrocarburo en la zona.

CFE alista nueva subestación eléctrica en fraccionamiento de Las Américas

Proyecto consiste en construir y operar infraestructura para suministro de energía

ASTRID SÁNCHEZ
MÉRIDA

La Comisión Federal de Electricidad (CFE) solicitó a la Secretaría de Desarrollo Sustentable (SDS) de Yucatán la autorización de Impacto Ambiental para llevar a cabo el proyecto "Construcción y Operación de una Subestación Eléctrica en Komchén, Mérida I", un proyecto ubicado en el Fraccionamiento de Las Américas II.

De acuerdo con los detalles compartidos por la SDS en el Diario Oficial del Estado, la subestación se ubicaría en el predio 765 de la calle 53-E entre la calle 98-A del Fraccionamiento Las Américas II, de Komchén, de Mérida.

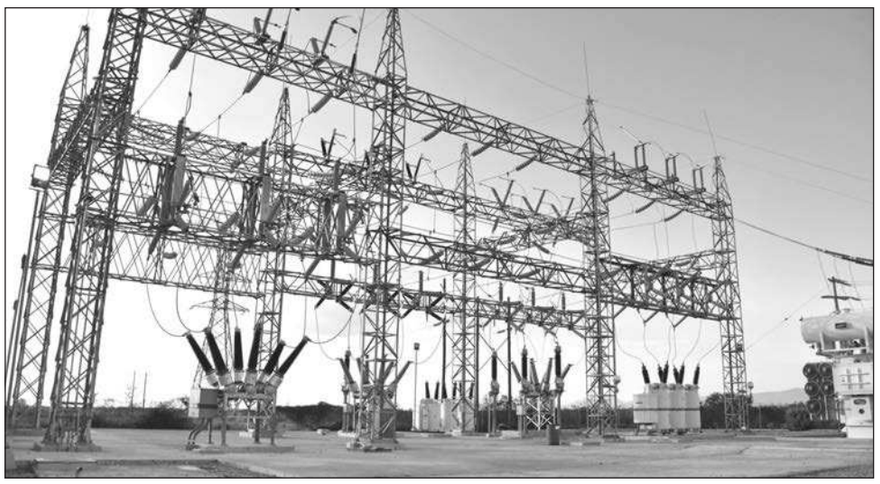

▲ La SDS explicó que la CFE deberá cumplir con todos los requisitos de la Manifestación de Impacto Ambiental exhibida en su Modalidad General para mitigar los impactos ambientales ocasionados, adoptar las medidas de seguridad, así como acatar las disposiciones adicionales. Foto CFE

La superficie total del terreno es de 6 mil 741 metros cuadrados donde se construirá y operará infraestructura para el suministro de energía. El 42 por ciento del espacio se usará en el área eléctrica, el 23.67 por ciento en las circulaciones, 20.38 en área anti-maleza, 7.1 en elementos de concreto y el resto en la caseta de control y en la guarnición.

La SDS explicó que la CFE deberá cumplir con todos los requisitos de la Manifestación de Impacto Ambiental exhibida en su Modalidad General para mitigar los impactos ambientales ocasionados, adoptar las medidas de seguridad, así como acatar las disposiciones adicionales que la Secretaría establezca con el fin de proteger el ambiente y la población.

La Manifestación de Impacto Ambiental presentada por la Comisión de Electricidad ante la SDS puede ser consultada por el público por un plazo de cinco días hábiles con el objetivo de proponer, en su caso, medidas de prevención y mitigación adicionales, así como hacer las observaciones pertinentes.

La información está disponible en las instalaciones de la Secretaría, ubicada en el número 437 de la calle 64 entre 53 y 47 letra "A" de la ciudad de Mérida, Yucatán.

De acuerdo con la CFE, las subestaciones eléctricas son fundamentales para garantizar un suministro de energía confiable y continuo en todo el país. Estas instalaciones transforman y distribuyen la electricidad que alimenta hogares, negocios e industrias

"Las subestaciones están localizadas en zonas estratégicas para recibir la energía. Están cerca de municipios, ciudades o en colonias para que hogares, comercios, oficinas, etc., reciban el servicio de energía en el voltaje más adecuado para su servicio", detalla la CFE.

Profepa clausura tres predios y asegura carbón vegetal en la Reserva Cuxtal; realizan dos operativos simultáneos

DE LA REDACCIÓN
MÉRIDA

La Procuraduría Federal de Protección al Ambiente (Profepa), en coordinación con autoridades federales y estatales, realizó dos operativos simultáneos dentro del Área Natural Protegida Reserva Cuxtal, en el municipio de Mérida, el pasado 13 de febrero, como respuesta a diversas denuncias ciudadanas por ocupación irregular, cambio de uso de suelo y aprovechamiento ilegal de recursos forestales en la zona de selva baja ubicada al suroriente de la ciudad.

Durante los operativos se integraron dos equipos de trabajo, cada uno conformado por cuatro inspectores de la Profepa, cinco elementos de la Guardia Nacional y dos elementos de la Policía Estatal de la Secretaría de Seguridad Pública. También participó personal directivo, jurídico y técnico de la Reserva Cuxtal, incluida su Directora y tres guardaparques. Ambos grupos actuaron de manera simultánea, independiente y coordinada.

Durante el primer operativo, en el lugar denominado Hacienda Ana Victoria se detectó el desmonte de aproximadamente una hectárea de vegetación forestal, así como la construcción de una barda perimetral de block y cemento de alrededor de 3 metros de altura. Al no encontrarse persona responsable en el sitio y no acreditarse autorización de cambio de uso de suelo en terrenos forestales, se impuso la clausura temporal total de las actividades y se colocó el sello correspondiente. Se constató que el predio ya presentaba sellos de clausura colocados por la Dirección de Desarrollo Urbano del Ayuntamiento de Mérida.

Durante el mismo operativo, sobre la carretera que comunica las comisarías de Molas y Dzoyaxché, dentro de la Reserva, se detectó el transporte de 50 sacos de carbón vegetal con un peso total aproximado de mil 160 kilogramos, sin documentación que acreditara su legal procedencia. Se aseguró de manera precautoria el vehículo tipo *pick up* que lo transportaba y la carga, iniciándose el expediente administrativo correspondiente.

En el segundo operativo se llevaron a cabo dos visitas de inspección adicionales en predios distintos dentro de la poligonal de la Reserva. En el primero se constató la apertura de un camino de 379 metros de largo por 12 metros de ancho, con una afectación de 4 mil 548 m², así como otra área desmontada de 7 mil 310 m². Las obras incluyeron nivelación del terreno y colocación de material pétreo para conformar un terraplén. Al no acreditarse autorización en materia forestal, se impuso la clausura temporal total del sitio.

En el segundo predio se detectó la delimitación con vigas de concreto y malla, así como la apertura de una brecha y un camino principal de 457 metros de longitud y 6 metros de ancho, con una afectación total de 3 mil 742 m². Ante la falta de autorización de cambio de uso de suelo, se impuso la clausura temporal total de las actividades y el aseguramiento precautorio de un remolque, el cual fue trasladado por la Policía Estatal al corralón correspondiente para su resguardo.

Con Miércoles Ciudadano, reafirmamos diálogo y cercanía con la gente: Patrón

La alcaldesa atendió una vez más a meridanos en los bajos del Palacio Municipal

DE LA REDACCIÓN
MÉRIDA

El ayuntamiento de Mérida reafirma su compromiso de cercanía y resultados con una nueva edición del Miércoles Ciudadano, encabezado por la presidenta municipal Cecilia Patrón Laviada, quien atendió personalmente a vecinas y vecinos en los bajos del Palacio Municipal, un ejercicio constante de escucha y resultados.

La primera edil recalcó que este ejercicio se realiza cada 15 días durante todo el año, invitando a cualquier meridano que tenga alguna situación, que no sepa qué hacer, tenga una duda, reporte, solicitud o queja incluso, sepa que aquí están tanto una servidora como los directoras y directores del ayuntamiento, para atenderlos de forma directa.

Desde el inicio de la administración y con corte al 24 de febrero de 2026, la Unidad de Atención Ciudadana ha recibido 24 mil 839 reportes totales, de los cuales 19 mil 142 ya han sido atendidos, reflejando un avance significativo en la respuesta a las principales necesidades de la población.

▲ Los temas más recurrentes durante los Miércoles Ciudadanos son desarrollo urbano, conflictos vecinales y servicios públicos, reveló Cecilia Patrón. Foto ayuntamiento de Mérida

Durante esta jornada, la alcaldesa destacó la importancia de mantener abiertos estos espacios de diálogo directo, subrayando que los temas más recurrentes son desarrollo urbano, conflictos vecinales y servicios públicos, los cuales son canalizados de inmediato a las áreas correspondientes para su pronta solución, garantizando seguimiento puntual a cada caso.

A través de Atención Ciudadana, Ayuntatel y el programa Alcaldesa en tu Colonia y Comisaría, el ayuntamiento fortalece los canales de comunicación directa con la población, ampliando la cobertura en colonias y comisarías.

Además de la recepción de reportes, el Miércoles Ciudadano acerca programas y servicios como la Feria de la Salud, Una Familia un Árbol, Ver Mejor y la Bolsa de Trabajo, generando oportunidades de bienestar integral para las familias meridanas.

La alcaldesa reiteró que el estilo de gobernar de su administración se caracteriza por el contacto directo y permanente con la gente, visitando las colonias, priorizando el sur de la ciudad, donde se concentran mayores necesidades de infraestructura y servicios.

Asimismo destacó que la seguridad y tranquilidad de colonias y comisarías es una prioridad permanente, por lo que se trabaja 24/7, calle por calle, para atender las principales demandas ciudadanas y fortalecer el entorno comunitario.

Finalmente, Cecilia Patrón Laviada aseguró que su gobierno trabaja por y para la gente, garantizando que los recursos públicos se destinen a bienes y servicios realmente necesarios, con resultados medibles y visibles.

Presidenta de Codhey exige a diputados tomar decisiones con valentía y atender temas pendientes en derechos humanos

ASTRID SÁNCHEZ
MÉRIDA

Durante la sesión ordinaria de este miércoles en el Congreso del Estado, María Guadalupe Méndez Correa presidenta de la Comisión de los Derechos Humanos de Yucatán (Codhey), presentó su Informe Anual de Actividades 2025 en el que aprovechó para solicitar a las y los legisladores que atiendan pendientes en temas como acceso al aborto, libertad de expresión y contra la discriminación, entre otros.

La titular de la Codhey expuso avances logrados el año pasado como la emisión de 16 recomendaciones a 19 autoridades, a las cuales se les ha dado seguimiento oportuno, aseguró.

Dijo que detectaron 52 autoridades involucradas en los hechos violatorios de derechos humanos, siendo las más recurrentes la Secretaría de Seguridad Pública, la FGE, la Secretaría de Educación, el Ayuntamiento de Valladolid, de Oxkutzcab, de Timucuy, entre otras.

El informe despliega 284 hechos calificados como presuntamente violatorios de derechos humanos como prestación indebida del servicio público, detención arbitraria, lesiones, amenazas o intimidación, omisión de proteger la integridad personal, ejercicio indebido del servicio público, maltrato físico, verbal, psicoemocional o sexual, de garantizar la integridad personal, dilación en la procuración de justicia y uso indebido o desproporcionado de la fuerza.

Recordó que las violaciones a los derechos humanos son resultado de un sistema desigual por lo que llamó al cuerpo legislativo a tomar decisiones valientes, otorgar presupuestos suficientes e implementar políticas públicas efectivas.

"El reto no es únicamente sancionar conductas individuales. Necesitamos transformar las condiciones estructurales que posibilitan la desigualdad. Debemos transversalizar el enfoque de igualdad y no discriminación, fortalecer la prevención mediante educación y transformación cultural, robustecer sistemas de información con datos desagregados y centrar las políticas públicas públicas en la autonomía y participación activa de quienes han sido históricamente discriminadas. Si las causas son estructurales, nuestra respuesta también debe serlo", declaró.

Habló, por ejemplo, de la revisión del Código Penal para evitar disposiciones que obstaculicen la libertad de expresión, acciones para prevenir el suicidio, mecanismos con comunidades para atender las afectaciones en materia ambiental, garantía efectiva del derecho al aborto con una política pública consolidada y combate al estigma; también señaló la persistencia de prácticas discriminatorias contra la comunidad LGBTTTIQ+ y contra las personas con VIH/ Sida.

Méndez Correa abogó por niñas, niños y adolescentes al recordar que son personas titulares de derechos que requieren políticas integrales de cuidados.

Congreso de Yucatán aprueba la reducción de la jornada laboral

ASTRID SÁNCHEZ
MÉRIDA

Este miércoles, se aprobó por mayoría del Pleno la minuta enviada por el Congreso de la Unión en materia de reducción de la jornada laboral, reforma que consiste en la disminución gradual hasta llegar a las 40 horas, mediante modificaciones al artículo 123 de la Constitución.

En la discusión se pronunció a favor del dictamen, el diputado Francisco Rosas Villavicencio, del Partido del Trabajo, quien expresó su respaldo a la reforma constitucional que reduce de manera gradual la jornada laboral a 40 horas semanales, destacando que representa un avance histórico a favor de la dignidad y el bienestar de las y los trabajadores.

El legislador hizo énfasis en la regulación del tiempo extraordinario y en la garantía de que no habrá disminución de salarios ni prestaciones, y afirmó que su voto sería a favor. En contra se pronunció el diputado Gaspar Armando Quintal Parra, del PRI, quien argumentó que la reforma laboral no beneficia a los trabajadores.

Por otra parte, la diputada Maribel Chuc Ayala, de morena, presentó una iniciativa para declarar al Centro Estatal de Bellas Artes como institución "Centenaria y Benemérita".

Sismo de magnitud 3.7 se registró este miércoles en Ticul

Este movimiento tectónico ocurrió a las 2:34 horas y no representa riesgo para la población

DE LA REDACCIÓN
MÉRIDA

Protección Civil Yucatán (Procivy) informó que la madrugada de este miércoles, el Servicio Sismológico Nacional informó el registro de un sismo a las 2:34 horas, de magnitud 3.7, con epicentro en Latitud 20.53° y Longitud de -89.44°, es decir, a 18 km al noreste de Ticul, Yucatán.

Procivy detalló que, con base en la información preliminar, el sismo no representó riesgo para la población de Yucatán. Además, no se han reportado afectaciones estructurales ni personas lesionadas en el epicentro y en los municipios aledaños.

De acuerdo con el análisis realizado por el Centro de Estatal de Monitoreo y Alertamiento, los municipios de Yucatán cercanos al epicentro fueron, Tecoh, Chapab, Sacalum, Mama, Dzán, Maní, Chumayel y Tekit.

La escala indicó una oscilación suave de objetos.

La percepción sísmica puede extenderse más allá de los radios estimados, debido a la baja atenuación de ondas sísmicas en suelos cársticos, característica de la península de Yucatán, amplió Procivy.

Gobierno del estado impulsa enseñanza de la lengua maya

DE LA REDACCIÓN
MÉRIDA

▲ Los cursos son gratuitos y están dirigidos a personas mayores de edad interesadas en aprender o reforzar sus conocimientos; además, se imparten en modalidad presencial y virtual, lo que ha permitido ampliar su alcance dentro y fuera de Yucatán. Foto gobierno de Yucatán

El gobierno del estado, a través del Instituto para el Desarrollo de la Cultura Maya (Indemaya), inauguró las clases de lengua maya yucateca *Ko'ox Kanik Maaya T'aan* (Vamos a aprender la lengua maya), correspondientes al periodo febrero–junio de 2026, con el objetivo de fortalecer el conocimiento, uso y preservación de la lengua maya, patrimonio cultural fundamental del estado.

Los cursos son gratuitos y están dirigidos a personas mayores de edad interesadas en aprender o reforzar sus conocimientos; además, se imparten en modalidad presencial y virtual, lo que ha permitido ampliar su alcance dentro y fuera de Yucatán.

Durante la inauguración, la directora del Indemaya, Fabiola Loeza Novelo, destacó que estas acciones representan un compromiso permanente con la identidad cultural del pueblo maya.

La funcionaria señaló que el programa fortalece el sentido de pertenencia, promueve el respeto y contribuye a la preservación de la lengua maya en distintos ámbitos de la sociedad.

En esta edición participan al menos 402 personas inscritas tanto de forma presencial como virtual, provenientes de municipios como Mérida, Tecoh, Tekax, Valladolid, Ticul, Motul, Umán, Progreso, Peto y Oxkutzcab, entre otros, además de participantes de otras entidades del país y del extranjero.

Con estas acciones, el Indemaya reafirma su compromiso de impulsar la enseñanza de la lengua maya y promover su preservación como un elemento vivo de identidad, orgullo y herencia cultural del pueblo yucateco.

Por intento de homicidio dan a sujeto prisión preventiva

DE LA REDACCIÓN
CIUDAD DEL CARMEN

Un juez de Control del Segundo Distrito Judicial vinculó a proceso a Enrique N, alias *El Cachorro*, presunto sicario, por los delitos de homicidio en grado de tentativa y extorsión.

El juzgador también dictó al imputado prisión preventiva justificada durante el tiempo que dure el proceso, por lo que permanecerá recluido en el Centro de Reinserción Social de Ciudad del Carmen.

Los hechos que se le imputan se llevaron a cabo el lunes 16 de febrero a las 7 horas, cuando el secretario general del Sindicato de Trabajadores de la Construcción, Anselmo Méndez Rivera, se transportaba en una camioneta de su propiedad, de la Planta de Nitrógeno a la comunidad de San Antonio Cárdenas.

Fue entonces cuando se percató que era seguido por dos personas del sexo masculino a bordo de una motocicleta, los cuales sacaron de entre sus ropas, armas de fuego.

En una acción rápida frenó e impactó con la camioneta a los presuntos sicarios, quienes cayeron al suelo, por lo que uno de los conductores logró darse a la fuga, internándose en el monte.

Por los golpes recibidos en el impacto, Enrique "N" pudo ser asegurado por personal de la Planta de Nitrógeno, para luego ser entregado a las autoridades ministeriales, quienes integraron la carpeta de investigación, siendo presentado ante el juez de control.

De esta manera "El Cachorro" o el presunto sicario de la comunidad de San Antonio Cárdenas continuará en prisión, en tanto que se integra la carpeta de investigación por el delito de tentativa de homicidio en su contra, por los actos de lichamiento ocurridos el día de su aseguramiento.

Campeche mantiene estatus de estado petrolero: Pemex

No se planea excluir a la entidad de la BDI, aclaró la empresa

JAIRO MAGAÑA
SAN FRANCISCO DE CAMPECHE

▲ Las operaciones, inversiones y proyectos de Pemex en Campeche se mantienen conforme a la planeación institucional y a la política energética del Gobierno de México. Foto Efe

Petróleos Mexicanos (Pemex) confirmó que Campeche no ha sido excluido ni se contempla excluirlo de la Base de Datos Institucional (BDI), por lo que mantiene su reconocimiento como entidad petrolera estratégica para la industria energética nacional.

En un boletín fechado el 17 de febrero de 2026, la empresa productiva del Estado precisó que ninguna determinación institucional ha modificado el estatus histórico, operativo y estratégico de Campeche dentro del sistema energético del país.

La aclaración se dio en respuesta al oficio C.E./LXVI-II/487 enviado por la Comisión de Energía, quien solicitó información sobre la situación de la entidad como estado petrolero.

En el documento se detalla que las operaciones, inversiones y proyectos de Pemex en Campeche se mantienen conforme a la planeación institucional y a la política energética del Gobierno de México, alineadas a la visión de soberanía y desarrollo regional.

Asimismo, se anexó la liga oficial de la Base de Datos Institucional donde Campeche continúa listado como estado petrolero. En el apartado de Producción de hidrocarburos líquidos y gas natural por entidad federativa, correspondiente a enero de 2026, se desglosan las categorías por entidad y aguas territoriales, aunque los valores aparecen como "N/D" (No Disponible o No Definido) en el corte mensual observado.

La nota técnica precisa que la producción en aguas territoriales se realiza frente a las costas de Campeche, Tabasco, Tamaulipas y Veracruz, conforme a los criterios establecidos en la Ley de Participación Fiscal.

Sin embargo, empresarios y habitantes de Ciudad del Carmen señalaron que lo importante no es que Campeche aparezca en una lista, sino en el apoyo económico real de Pemex y, sobre todo, en el cumplimiento de pago por los servicios que contrató con las empresas locales.

La Seduc tiene "prohibido prohibir" gustos musicales en las escuelas: Víctor Sarmiento

JAIRO MAGAÑA
SAN FRANCISCO DE CAMPECHE

El secretario de Educación de Campeche, Víctor Sarmiento Maldonado, expresó su rechazo personal a los narcocorridos por hacer apología del delito, sin embargo descartó cualquier prohibición de este género musical en las escuelas, en congruencia con la filosofía de "prohibido prohibir" que impulsa el gobierno federal.

"Yo de manera personal estoy en desacuerdo con ese tipo de música, habiendo una gran variedad de ritmos latinoamericanos y afroantillanos en nuestra región. No hay necesidad de recurrir a estas expresiones que llegaron con la presencia de grupos delictivos", señaló el funcionario.

Sarmiento contextualizó el fenómeno como un problema de carácter internacional: "Mientras haya demanda en otras partes del mundo, habrá oferta por parte de los grupos delictivos. Tiene que bajar la demanda en países como Estados Unidos".

No obstante, reiteró que desde la educación sí se puede prevenir: "La educación es transformadora, fundamental para la paz. Desde las escuelas podemos prevenir no solo el tema de narcocorridos, sino el consumo de drogas y promover la vida saludable".

Respecto a los hechos recientes relacionados con operativos contra el crimen organizado en la región, el secretario confirmó que no hubo afectaciones en el sistema educativo estatal.

Informó que durante la reunión nacional de secretarios de Educación, celebrada anteayer, Campeche reportó condiciones de tranquilidad en todos sus planteles, pese a algunos incidentes menores en Ciudad del Carmen que no interrumpieron el servicio educativo.

El funcionario estatal reconoció que Campeche fue uno de los tres estados que no presentó bloqueos o acciones de ataque, y los incidentes reportados como el incendio de una camioneta en Champotón no estaba ligado a dichos hechos.

Quintana Roo es la entidad con mayor dinamismo demográfico: Miguel Lemus

El estado ocupa actualmente el primer lugar nacional en crecimiento migratorio

ANA RAMÍREZ
CANCÚN

En un contexto de expansión sostenida, Quintana Roo se ha consolidado en los últimos años como la entidad con mayor dinamismo demográfico: ocupa actualmente el primer lugar nacional en crecimiento migratorio, con una tasa anual de 6.8 por ciento, así como en crecimiento de vivienda con un incremento de 11.6 por ciento, aseveró Miguel Ángel Lemus, presidente de la Asociación de Desarrolladores Inmobiliarios.

"Este comportamiento ha estado directamente ligado al posicionamiento del Caribe Mexicano como principal destino turístico del país. En conjunto, el flujo turístico registró un incremento de 7.4 por ciento respecto al año anterior, cerrando con una ocupación hotelera promedio de 86.1 por ciento", apuntó en conferencia de prensa realizada este miércoles 25 de febrero.

Este crecimiento se ha traducido también en una mayor derrama económica; de acuerdo con cifras estatales, el estado generó cerca de 39 mil millones de dólares durante 2025, de los cuales 20 mil millones provinieron del turismo, mientras que el sector de la vivienda aportó seis mil millones adicionales y otros siete mil millones se destinaron a infraestructura, vialidades y servicios.

▲ En la región de la Riviera Maya, polos urbanos como Tulum y Playa del Carmen mantienen una intensa actividad inmobiliaria, concentrando actualmente más de 600 mil habitantes, 700 hoteles y alrededor de 73 mil cuartos en operación. Foto Juan Manuel Valdivia

"Comparado con el 2020, cuando la derrama económica rondaba los 20 mil millones de dólares, el incremento acumulado en cinco años asciende a 12 mil millones de dólares, reflejando el impacto de nuevas inversiones en hoteles, parques recreativos y desarrollos residenciales en los 11 municipios de la entidad", ejemplificó.

En la región de la Riviera Maya, polos urbanos como Tulum y Playa del Carmen mantienen una intensa actividad inmobiliaria, concentrando actualmente más de 600 mil habitantes, 700 hoteles y alrededor de 73 mil cuartos en operación.

Asimismo, dijo, municipios como Puerto Morelos han comenzado a posicionarse dentro del mercado residencial con proyectos ecoturísticos y una oferta inmobiliaria en expansión, mientras que Cancún supera ya el millón de habitantes y se proyecta con una ocupación hotelera anual por encima de 80 por ciento para este año.

Actualmente, especificó, Quintana Roo concentra más de 531 proyectos inmobiliarios activos, que suman cerca de 27 mil 800 unidades residenciales en distintos segmentos. Con una absorción promedio mensual de 1.2 unidades por proyecto, se estima que el inventario disponible podría colocarse en un plazo de tres años y medio.

Pese a este crecimiento, prevalece la necesidad de mantener un modelo de expansión sostenible; de las cinco millones de hectáreas que conforman el territorio estatal, únicamente 4.4 por ciento presenta impacto urbano, lo que deja más de 4.8 millones de hectáreas en estado natural.

Bajo este panorama, acotó, el reto para los próximos años será equilibrar la llegada de nuevas inversiones con la preservación ambiental que, en última instancia, sostiene la competitividad turística.

Caribe Mexicano inicia su participación como invitado especial en la 45 edición de la feria turística Anato, en Colombia

DE LA REDACCIÓN
BOGOTÁ

"Desde Bogotá, iniciamos nuestra participación en la vitrina turística más importante de Colombia. México es el Destino Internacional Invitado y el Caribe Mexicano encabeza esta presencia estratégica para fortalecer alianzas y seguir posicionando nuestros 12 destinos en el mercado colombiano", señaló el secretario de Turismo de Quintana Roo, Bernardo Cueto, en la inauguración de la feria turística Anato.

Este miércoles el alcalde de Bogotá, Carlos Fernando Galán, inauguró la cita turística, la más importante de América Latina, que tendrá lugar del 25 al 27 de febrero de 2026 en Corferias.

"El Caribe Mexicano participa como Destino Internacional Invitado en la vitrina turística más importante de Colombia, que reúne a más de mil 600 expositores de 45 países y genera más de 20 mil citas de negocio", publicó el secretario estatal en sus redes sociales, donde reiteró la importancia de seguir fortaleciendo la presencia de Quintana Roo en Latinoamérica.

Como sus primeras actividades, la delegación quintanarroense participó en un desayuno organizado por el periódico *El Tiempo* y Anato Nacional con quienes hacen posible el turismo: medios, aerolíneas, turoperadores y autoridades.

"Colombia es un mercado cercano y valioso para Quintana Roo, y con el liderazgo de nuestra gobernadora Mara Lezama, seguimos abriendo puertas para que más viajeros descubran el Caribe Mexicano, La Capital Mundial de las Vacaciones", destacó Bernardo Cueto.

Por su parte, la secretaria de Turismo del Gobierno de México, Josefina Rodríguez, mencionó que el mercado colombiano es el cuarto mayor emisor de turismo hacia el país. Ella participó tanto en la inauguración de la feria como del Colombia Travel Mart.

"Más que promover destinos, este espacio celebra el vínculo entre naciones que comparten historia, cultura y una misma forma de vivir y celebrar la vida. Con el Caribe Mexicano como destino invitado demostraremos la grandeza de todo nuestro país", dijo la funcionaria.

El mercado colombiano es fundamental para el Caribe Mexicano. En 2025, más de 232 mil colombianos visitaron el estado, representando cerca de 40 por ciento de los viajeros colombianos que eligieron México como destino. La conectividad aérea es clave en este éxito, con 33 frecuencias aéreas semanales entre Bogotá, Medellín y Cancún, lo que refleja la confianza del mercado colombiano en la oferta turística de la región.

En Quintana Roo, la prevención es una obligación con ética y política: Lezama

La gobernadora inauguró en *Playa* el Primer Congreso Internacional de Protección Civil

DE LA REDACCIÓN
PLAYA DEL CARMEN

Al inaugurar el Primer Congreso Internacional de Protección Civil y Gestión de Riesgos de Desastres, que se celebra en Playa del Carmen del 25 al 27 de febrero, la gobernadora Mara Lezama Espinosa destacó la importancia nacional e internacional del evento, con un objetivo común: fortalecer las capacidades operativas, estratégicas y de gobernanza para anticiparse a los riesgos y salvar vidas.

Acompañada de la alcaldesa de Playa del Carmen, Estefanía Mercado, Mara Lezama hizo notar que Quintana Roo y Playa del Carmen tiene un gran litoral, maravilloso y colmado de bellezas, en donde la prevención es una obligación con ética y una obligación política. "Los eventos no pueden entenderse hoy en día como eventos aislados", dijo la mandataria.

▲ Durante el Congreso Internacional de Protección Civil y Gestión de Riesgos de Desastres, que se realiza del 25 al 27 de febrero en Playa del Carmen, participarán nueve ponentes nacionales y dos internacionales, se darán cita autoridades de 25 estados de la república y de los 11 municipios del estado, y se espera una asistencia de 750 participantes. Foto gobierno de Q. Roo

"La gestión de riesgos no tiene fronteras y la cooperación es fundamental para salvar vidas"

Y esta tarea, abundó la gobernadora de Quintana Roo, previene, protege y salva vidas de los miles de visitantes y turistas que llegan a los 12 destinos turísticos en los 11 municipios. "Alrededor de 21 millones de visitantes al año, más de 30 millones de pasajeras y pasajeros en los cuatro aeropuertos internacionales, más de siete millones de cruceristas, pero también miles y miles de ciudadanos que cada año enfrentamos fenómenos hidrometeorológicos cada vez más intensos derivados por el cambio climático", precisó.

Ante la presencia de congresistas de Estados Unidos, Holanda, Paraguay, Guatemala, Ecuador, Perú, República Dominicana, Colombia, Chile, Reino Unido, Costa Rica, Argentina y México, la gobernadora de Quintana Roo enfatizó que la gestión de riesgos no tiene fronteras y la cooperación internacional es fundamental para salvar vidas.

"Su experiencia, su conocimiento, la solidaridad en esos momentos fortalecen nuestras capacidades y enriquecen este gran esfuerzo colectivo", aseguró la gobernadora al agradecer de manera fraterna y ampliamente a las y los especialistas, a las y los representantes de cuerpos de emergencia de los países participantes.

Por primera vez en Quintana Roo se lleva a cabo el Congreso Internacional de Protección Civil y Gestión de Riesgos de Desastres, un evento institucional de carácter táctico que forma parte de la estrategia que impulsa la gobernadora Mara Lezama y que se alinea con lo establecido por la presidenta de la república, Claudia Sheinbaum Pardo.

Durante el congreso se contará con la participación de nueve ponentes nacionales y dos internacionales como el doctor Alonso Brenes Torres y el doctor Allan Michael Lavell, provenientes de Costa Rica y especialistas en la elaboración de protocolos preventivos y en diversas ramas de la Protección Civil.

Durante los tres días de actividades, del 25 al 27 de febrero, también se darán cita autoridades y personal técnico de 25 estados de la república y de los 11 gobiernos municipales de Quintana Roo, con una asistencia estimada de más de 750 participantes, entre funcionariado público, académicos y especialistas en Protección Civil y Gestión de Riesgos.

Estefanía Mercado, dio la bienvenida a los participantes a un municipio en constante crecimiento que convive con fenómenos meteorológicos con los efectos del cambio climático, en donde la protección civil no puede improvisarse y debe planearse, coordinarse y fortalecerse todos los días.

En la inauguración de este congreso internacional participaron Myriam Arzúa Venegas, secretaria de Gestión Integral de Riesgos y Protección Civil de México; Heyden Cebada Rivas, presidente del Tribunal Superior de Justicia del Estado de Quintana Roo; diputada Lili Mis, con la representación de la XVIII Legislatura del Congreso del Estado; Mariano Katase Ruiz, director del ESMA Consultores; General de Brigada DEM Fidel Mondragón Rivero, comandante de la 34 Zona Militar; el director general de la Coordinación Estatal de Protección Civil, Guillermo Núñez Leal, y el secretario de Protección Civil y Protección de Riesgos de Playa del Carmen, Darwin Manuel Covarrubias Góngora.

Habrá total seguridad en el Carnaval Tulum 2026, afirma Castañón

MIGUEL AMÉNDOLA
TULUM

El presidente municipal de Tulum, Diego Castañón Trejo, garantizó la seguridad para el Carnaval 2026 y anunció que habrá juegos mecánicos gratuitos para todas las familias del 25 de febrero al 1 de marzo.

El edil anticipó que participarán artistas de renombre y habrá total coordinación con los tres órdenes de gobierno para priorizar la seguridad durante el Carnaval y que haya saldo blanco.

"Tenemos más de 100 policías municipales que van a estar blindando este evento, más 30 elementos estatales que van a estar reforzando. También vamos a tener las torres de cámaras conectadas directamente a nuestro C2 y al C5", declaró el titular de la Secretaría de Seguridad Pública y Protección Ciudadana de Tulum, el comandante Edgar Aguilar Rico,.

En materia económica y comercial, el director general de Desarrollo Económico, Melitón González Pérez, destacó la participación de expositores y artesanos.

El director general de Fiscalización del ayuntamiento de Tulum, Sergio Cantó Contreras, indicó que se mantendrán operativos para evitar irregularidades en el recinto ferial. "Estaremos muy al pendiente de todos los negocios irregulares que en su momento puedan estar en el recinto ferial", afirmó.

La directora de Tránsito, Jessica Orozco, informó que se implementará el cierre de vialidades sobre la avenida Tulum que comprende desde Alfa Sur hasta Beta Sur, así como la calle Venus Norte hasta avenida Tulum.

Alistan juegos, escenarios y logística para garantizar bienestar de asistentes en las fiestas carnestolendas

MIGUEL AMÉNDOLA
TULUM

Con motivo del Carnaval 2026 de Tulum, que se celebrará del 26 de febrero al 1 de marzo, autoridades municipales han intensificado las inspecciones y recorridos de supervisión para garantizar la seguridad de los asistentes.

La Dirección General de Protección Civil y Bomberos de Tulum, a cargo de Manuel Castilla James, informó que desde el inicio del montaje de juegos mecánicos, escenarios y logística general se mantiene una vigilancia permanente por instrucciones del presidente municipal.

En cuanto al estado de fuerza, detalló que Protección Civil cuenta con 26 elementos, además de 15 integrantes adicionales, por lo que el dispositivo operativo oscilará entre 25 y 30 elementos, sumando personal de otras corporaciones.

Asimismo, destacó que existe coordinación permanente con la Secretaría de Seguridad Pública y Protección Ciudadana para reforzar la vigilancia y la cobertura del evento, implementando una guardia de prevención durante los días de celebración.

Pescaderías en el noveno municipio mantienen altas expectativas por el periodo de Cuaresma tras caída registrada en años pasados

MIGUEL AMÉNDOLA
TULUM

Las pescaderías de Tulum mantienen altas expectativas ante el inicio de la temporada de Cuaresma, periodo en el que tradicionalmente aumenta el consumo de pescados y mariscos.

Luego de varios años complicados, comerciantes locales confían en que este 2026 represente una recuperación significativa en sus ventas.

Idelfonso Cauich, encargado de la pescadería Pesca del Día, señaló que en años anteriores las ventas registraron una caída considerable.

"Esperemos que este año nos vaya bien, porque los años anteriores la verdad nos ha ido muy mal", expresó. De acuerdo con el comerciante, las ventas llegaron a disminuir hasta en un 70 por ciento, situación que atribuye a factores económicos que afectaron el poder adquisitivo de las familias.

▲ Aunque durante la Cuaresma se incrementa el consumo de productos del mar, las condiciones económicas han limitado el repunte esperado. Foto Miguel Améndola

Aunque reconoció que durante la Cuaresma se incrementa el consumo de productos del mar, explicó que las condiciones económicas han limitado el repunte esperado.

Sin embargo, confía en que este año las ventas puedan alcanzar entre un 90 y 100 por ciento de la mercancía, en comparación con temporadas anteriores. "Esperemos que este año nos vaya mejor", reiteró.

Entre los productos que actualmente ofrecen destaca el pargo fresco, uno de los más solicitados en esta temporada. No obstante, Cauich advirtió que existe el riesgo de escasez, ya que históricamente durante estas fechas disminuye el abasto.

Explicó que gran parte de la captura es destinada al mercado extranjero, lo que deja a los pequeños comerciantes con producto limitado.

"Mayormente el producto se lo llevan al extranjero y a nosotros, como pequeños consumidores, casi no nos toman en cuenta", comentó. Añadió que en Tulum no cuentan con proveedores locales directos, por lo que deben surtirse del puerto de Chiquilá y algunas zonas costeras de Yucatán.

Finalmente, el comerciante invitó a la ciudadanía a consumir en negocios locales y aseguró que se preparan para ofrecer productos frescos y un buen servicio durante toda la temporada.

Crece pobreza laboral en Campeche, baja en Yucatán y Quintana Roo: Inegi

A nivel nacional este indicador disminuyó de 35.4 a 32.3% al cierre de 2025

JUAN CARLOS PÉREZ
MÉRIDA

Campeche se ubicó dentro de las siete entidades del país que tuvieron incrementos en su pobreza laboral al cierre del 2025, mientras que Yucatán y Quintana Roo formaron parte de las 25 que reflejaron disminuciones, destaca el Instituto Nacional de Estadística y Geografía (Inegi) en su reporte de Pobreza Laboral del cuarto trimestre del año pasado.

Entre el cuarto trimestre de 2024 y el cuarto trimestre de 2025, el porcentaje de población en situación de pobreza laboral disminuyó 3.1 puntos porcentuales a nivel nacional: pasó de 35.4 a 32.3 por ciento.

Sin embargo, subió en Michoacán 2.8 por ciento, en Durango 2.7, en Ciudad de México 1.2, en Baja California Sur y San Luis Potosí 1.1, en Coahuila 0.5, y en Campeche 0.2 por ciento.

En contraste, Yucatán tuvo una disminución de 0.5 por ciento y Quintana Roo de 1.2, ambos estados forman parte de la lista que encabeza Querétaro con una baja de 13.4 por ciento.

Pobreza Laboral (PL) es un indicador de corto plazo que mide el porcentaje de la población cuyo ingreso laboral per cápita es insuficiente para adquirir la canasta alimentaria.

Los aumentos más pronunciados de ingreso laboral fueron en el Estado de México con 16.5 por ciento, Querétaro con 10.4, Morelos con 7.1 y San Luis Potosí con 7.1 por ciento, mientras que las principales reducciones se presentaron en Jalisco con 2.8 por ciento, Quintana Roo con 1.9 y Yucatán también con 1.9 por ciento menos.

▲ Pobreza Laboral es un indicador de corto plazo que mide el porcentaje de la población cuyo ingreso laboral per cápita es insuficiente para adquirir la canasta alimentaria. Foto jusaeri

Museo Maya de Cancún abre muestra sobre un espacio importante en Mérida, *U'ulab. Visitante en el mercado Lucas de Gálvez*

DE LA REDACCIÓN
CIUDAD DE MÉXICO

Los mercados son el corazón de los pueblos: lugares donde el comercio, la convivencia y el intercambio cotidiano construyen identidad. En ellos se condensan memorias colectivas, saberes heredados y dinámicas sociales que, aunque cotidianas, revelan una profunda riqueza cultural.

Tras un exitoso recorrido itinerante por diversos recintos culturales, el día de hoy a las 19:30 horas, el Museo Maya de Cancún abrirá al público la exposición temporal *U'ulab. Visitante en el mercado Lucas de Gálvez*, de Pim Schalkwijk, integrada por 200 imágenes, resultado de un proyecto desarrollado en este espacio de la ciudad de Mérida.

A través de la fotografía, Schalkwijk propone un acercamiento íntimo a los productos locales, a los oficios tradicionales y, sobre todo, a las personas que dan vida a este lugar fundamental para la comunidad.

El artista mexicano abrirá la exposición y compartirá el trasfondo de su obra, así como su proceso de inmersión en la cotidianidad nacional y el desafío de capturar la dignidad humana a través de la lente, en el conversatorio *Miradas a la cultura viva. Un diálogo con Pim Schalkwijk*, acompañado del artista visual Miguel González y el artista plástico José Rocha, ambos cancunenses.

La exposición es presentada por el Instituto Nacional de Antropología e Historia (INAH), a través del Centro INAH Quintana Roo y el Museo Maya de Cancún, en colaboración con el fotógrafo Pim Schalkwijk, quien, con este trabajo invita a reflexionar sobre la vida cotidiana, la identidad y las relaciones humanas que se unen en uno de los mercados más emblemáticos del sureste mexicano.

U'ulab, palabra que en maya peninsular significa "visitante", surge en 2022, cuando el autor instaló un estudio fotográfico dentro del propio mercado. Desde ahí, locatarios, marchantes, compradores y transeúntes son retratados junto con los objetos que elaboran, venden, intercambian o adquieren como parte de su sustento diario. El resultado es un tejido visual que da cuenta de la vitalidad de este centro de abastos, cuyo origen se remonta a finales del siglo XIX.

Pim Schalkwijk nació en la Ciudad de México en 1971 y creció en el entorno del estudio fotográfico de su padre, el fotógrafo holandés Bob Schalkwijk, de quien heredó el oficio y una mirada profundamente sensible. Desde muy joven aprendió la fotografía en la práctica cotidiana: entre rollos, químicos, luces y viajes por distintas regiones del país, documentando paisajes, actividades agrícolas y espacios patrimoniales. Su formación, lejos de una escuela formal, se construyó desde la experiencia directa, la observación constante y el trabajo autodidacta.

Más allá de una mirada costumbrista o panorámica, *U'ulab. Visitante en el mercado Lucas de Gálvez* es el resultado de varios meses de trabajo, capturando a los personajes que hacen latir diariamente el principal punto de abasto de la capital yucateca. Cada imagen evoca el bullicio, los aromas, los colores y el ritmo de los pasillos, donde conviven frutas, verduras, flores, alimentos y voces que forman parte de la experiencia sensorial del lugar.

La exposición *U'ulab. Visitante en el mercado Lucas de Gálvez* permanecerá abierta al público hasta el 17 de mayo de 2026, en el Museo Maya de Cancún, ubicado en el bulevar Kukulcán, kilómetro 16.5, con horario: martes a domingo, de 9 a 17 horas.

GUIÑOS LECTORES

Palpitaciones ocultas

JOSÉ JUAN CERVERA

LA LITERATURA DE los creadores nacidos en Yucatán funda una parte de su prestigio en aquellos que, en busca de medios más firmes para dominar su oficio, abandonaron el terruño hace varias décadas con el propósito de establecerse en la capital del país; ahí asistieron a talleres en su ramo, fundaron editoriales independientes y publicaron en otras ya consolidadas, dándose también a conocer en suplementos y secciones culturales de periódicos muy leídos; la convivencia con sus pares fue un aliciente más en una época en que los apoyos y los estímulos para desenvolverse en esta actividad eran mínimos si se comparan con los que se implantaron en tiempos más recientes. Así fue como Raúl Renán, Juan García Ponce, Raúl Rodríguez Cetina y Agustín Monsreal, por mencionar a unos cuantos, abrieron brecha con talento y empeño en años difíciles. Antes de ellos, los siglos XIX y XX aportaron nombres reconocidos por cimentar una tradición significativa que en ocasiones se evoca sin abrevar en sus fuentes originarias.

LAS LETRAS ACTUALES ofrecen muestras dignas de aprecio en sus variados géneros. En la narrativa, Carlos Martín Birceño destaca con una producción constante que lo acredita en prueba de su mérito. *Los secretos vivos* (Ciudad de México, Editorial Lectorum, 2025) ratifica la madurez de su pluma dando continuidad de contenido, en alguna medida, a *El reino de la desesperanza* (2024), que el mismo sello editor incluye en su colección Marea Alta. En ambos libros de cuentos los lazos afectivos presiden una atmósfera de rupturas y discordias, de incomprensiones mutuas y voluntades voraces que se resisten a explorar a fondo el universo sensible que da sentido a una experiencia compartida.

LAS HISTORIAS TERSAS y ceñidas de *Los secretos vivos* se sitúan en tres apartados que hacen referencia a proloquios y frases populares sugiriendo la idea de que la vida cotidiana provee muchas nociones que, por lo general, las personas no se detienen a cotejar con las motivaciones reales de los demás, retrayéndose en el cómodo ejercicio de juzgar su conducta aplicando moldes que se aceptan como patrimonio común, tal como dicta la cultura dominante. Los mitos y los dilemas que gravitan en la adolescencia, con ritos de pasaje y acciones gregarias, la iniciación sexual, la sorda competencia distintiva de su grupo de edad, el homoerotismo, el acoso y las pulsiones que rondan los caminos incipientes de un recorrido en lontananza son aspectos que se dejan ver en una primera sección del libro, la cual comparte algo del clima palpable en el título de 2024 ya mencionado, rasgo que acentúa su parentesco temático en aproximaciones nuevas a una veta fecunda.

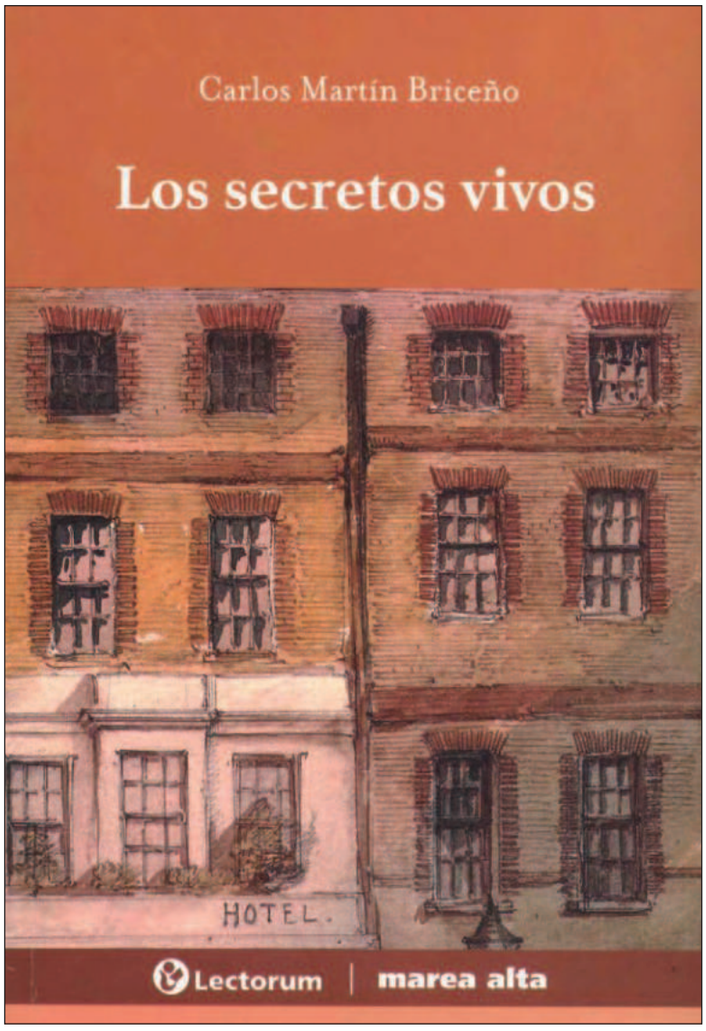

▲ "Carlos Martín Birceño destaca con una producción constante que lo acredita en prueba de su mérito. *Los secretos vivos* (Ciudad de México, Editorial Lectorum, 2025) ratifica la madurez de su pluma dando continuidad de contenido, en alguna medida, a *El reino de la desesperanza* (2024)". Foto Facsímil

LOS PERSONAJES QUE figuran con más años vividos sondean formas de ampliar las conexiones del ser en sociedad, nunca exentos de postraciones y fracasos: apetencias furtivas, crisis lacerantes, afecciones orgánicas, desajustes psíquicos, viajes de trabajo y de placer alineados con expectativas a las que alguna contrariedad habrá de apartar de los planes trazados, deslices extramatrimoniales y reacomodos tácticos. En apego de normas heredadas juegan sus cartas bajo la luz caprichosa de recuerdos y deseos, obsesiones y remordimientos, sin la certeza de ganar acordes con las reglas de una civilización anquilosada que asfixia vías alternas para satisfacer carencias diversas, figuras indispensables en el funcionamiento de su orden restrictivo.

PUEDE OCURRIR QUE las señales que lanza la contraparte en una unión legítima o no, aún con visos de claridad, dejen margen a la duda y al reforzamiento de prejuicios propios; la decisión que se tome, cualquiera que sea, traerá dejos de amargura que oscilan entre la carga simbólica del bien perdido y el tajo redentor que derrama bálsamo sobre llagas inveteradas apuntando seductor hacia vivencias que han de quedar a resguardo de la inventiva frustrada. "Pero mientras escuchas el ritmo de su respiración cada vez más trabajosa te das cuenta de lo doloroso y complicado que resulta imaginar el resto de tu vida sin su presencia. Te has acostumbrado tanto a su compañía que, después de su muerte, quizá ya nada valga la pena".

IGUAL QUE EN *El reino de la desesperanza*, el volumen contiene relatos en que la escritura creativa es una disciplina que abrazan algunos sujetos de la acción, bien como elemento central de la trama o como referencia secundaria, faceta que entraña un signo de identidad gremial que el autor incorpora en sus textos. Fuera de ello, la parte más importante de las configuraciones secretas de la vida tal vez resida en los acontecimientos que transforman, en breve lapso, la sutileza de trato en desplantes incisivos, las actitudes espontáneas en arrogancia y las zonas de encuentro íntimo en nudos perturbadores. La vitalidad oculta, con formas de dominio agazapadas y ansias de emancipación, las más de las veces fallidas, apenas alcanza a reconocer la fuerza de las ataduras que la sostienen, trátese de un orden invisible o de una sombra caótica que todo lo sujeta a caprichos desconocidos, impíos y sanguinarios en su potencia más reconocible. Tras la superficie espesa del telón se agita un cúmulo de revelaciones a punto de ocupar un lugar en el escenario que disponen los registros azarosos de la existencia.

cipriomanto@gmail.com

LA JORNADA MAYA
Jueves 26 de febrero de 2026

Perdonar para volver a habitar el mundo

LOURDES ÁLVAREZ

Habitar el mundo no es solo existir en él, sino participar conscientemente de lo que lo sostiene. En una época marcada por la violencia —guerras que no cesan, violaciones sistemáticas de los derechos de mujeres y hombres, y una ruptura constante del tejido social—, quizá no siempre advertimos lo urgente que se ha vuelto aprender a vivir perdonando. No como un ideal ingenuo, sino como una forma profunda de reconciliación con la vida, con la naturaleza y con los otros. Cada gesto, por pequeño que parezca, puede alimentar este mundo con un poco más de paz.

El rencor es una energía silenciosa que se posa en el alma cuando olvidamos mirar hacia adentro. No nace del dolor, sino del apego al dolor. Se alimenta de pensamientos repetidos y, sin darnos cuenta, ocupa el espacio donde antes habitaba el amor.

Ella vivió así durante un tiempo, creyendo que su enojo era una forma de fuerza. Pensaba que desearle mal a otro era una manera de equilibrar lo perdido. Pero la vida no entiende de castigos ajenos; sólo responde a lo que se cultiva en el interior. Y mientras ella sembraba odio, olvidaba lo esencial: amar, amarse y permitir que los demás siguieran su propio camino.

Un día la realidad se volvió espejo. No como reproche, sino como revelación. El otro avanzaba ligero, sano y sonriente, mientras su propio mundo se volvía pesado. Entonces comprendió que el rencor no es una flecha que se lanza hacia afuera, sino un círculo que siempre regresa a quien lo sostiene.

Ese instante fue alquímico. El perdón no llegó como una orden moral, sino como una comprensión profunda. Comprendió que perdonar es volver la mirada hacia el interior, reconocer la propia sombra y soltarla con suavidad. Al llenarse de odio había olvidado el amor; al soltarlo, recordó primero el amor hacia sí misma y luego hacia los demás.

Desde ahí, la vida cambió de tono. No porque desaparecieran los desafíos, sino porque dejó de luchar contra ellos. Empezó a trabajar en silencio en la mejor versión de sí misma, no para demostrar nada, sino para habitarse con dignidad y paz. Escribió, creó, transformó su experiencia en conciencia. Su historia, nacida de la observación y la verdad, encontró eco en otros corazones y se convirtió en un libro que fue un éxito, no por estrategia, sino por honestidad.

En tiempos como los que vivimos, el perdón deja de ser un gesto íntimo y se vuelve una responsabilidad ética. Cada acto de conciencia, cada pensamiento que no alimenta el odio, cada intento por vivir con coherencia, es una forma silenciosa de resistencia. Tal vez no podamos detener las guerras ni corregir todas las injusticias, pero sí podemos evitar que la violencia se reproduzca en nuestro interior.

Así se comprende que la verdadera felicidad no está en lo que el otro pierde o gana, sino en el compromiso cotidiano de convertirnos en seres más lúcidos, más humanos, más atentos a la vida que compartimos. Perdonar no es olvidar el pasado; es recordar quiénes somos y elegir, una y otra vez, volver a habitar el mundo.

contacto@lajornadamaya.mx

▲ “El rencor es una energía silenciosa que se posa en el alma cuando olvidamos mirar hacia adentro. No nace del dolor, sino del apego al dolor”. Foto Reuters

NEM, un proyecto de conciencia

CRISTÓBAL LEÓN

La Nueva Escuela Mexicana (NEM) ha buscado abrir desde sus inicios un nuevo panorama en el contexto educativo de México, no solo por ser parte del Plan de Estudio 2022, mismo que acompaña una idea diferente de nación gestada luego de un largo camino en el que los acontecimientos históricos, socioeconómicos y culturales tienen un gran peso, por ser la síntesis de un deseo y un proceso mayor: la lucha por una sociedad más justa basada en el respeto a los derechos inalienables de los seres humanos, particularmente al derecho a una educación pública, crítica, comprometida y transformadora.

Los Libros de Texto Gratuitos (LTG) planeados, concebidos y elaborados con base en el trabajo colaborativo de miles de docentes de toda la República Mexicana, son, sin duda, el mayor reflejo de ese ideal que la NEM estipula en sus principios filosóficos y epistemológicos, pues la construcción colegiada facultó, entre otras cosas las siguientes: el diálogo de iguales entre docentes; la ruptura con el paradigma de superioridad intelectual cultivada por el neoliberalismo al dar la voz al magisterio mexicano como un integrante intelectual generador de saber; y el codiseño de materiales educativos desde la base docente, partiendo de la experiencia en el aula y la comunidad, son evidencias de que, desde el principio, la NEM se proyectó a sí misma como un camino necesario para lograr una educación crítica y transformadora, ya que el primer gran cambio fue el regresarle al magisterio el papel central del proceso pedagógico, sumándole a la comunidad como un todo indivisible, con un engranaje perfectible y en constante renovación, que tomando como punto de inicio la realidad vaya dando los pasos necesarios para superar las brechas de desigualdad educativa y, a la vez, de inoperancia burocrática.

Los LTG de la NEM, en sus páginas, dieron luz a contenidos negados e invisibilizados años atrás por el autoritarismo, incluyendo dolorosas verdades sobre crímenes de Estado, represiones, torturas y desapariciones forzadas, como son los casos de la *Guerra Sucia*, Tlatelolco y Ayotzinapa, pero también dieron su justo lugar en la memoria histórica del pueblo mexicano a luchas magisteriales y sociales que son hoy los cimientos de la esperanza de un mejor mañana y de una sociedad más justa. Por eso, la modificación de dichos contenidos, la eliminación de información tan importante de conocer, divulgar, estudiar, analizar y comprender no es un punto negociable cuando hablamos de educación pública, democrática, crítica y transformadora, pues tan sólo concebir la idea de volver atrás y acallar las voces del magisterio nacional que se sumaron a esas páginas para discutirlas y plasmarlas, sería un nuevo crimen de Estado. Silenciar las verdades por intereses personales o privados, no es más que sumirse en la decadencia moral y ética que aún subsiste como un resabio neoliberal que busca resurgir para destruir lo poco o mucho que se ha avanzado. Y el silencio ante estos hechos es cómplice y sumamente preocupante, es una señal antidemocrática y acrítica, tal y como ha sido la sinrazón de los crímenes citados. No se trata acá de simples modificaciones de forma mediante estrategias pedagógicas, se trata de la idea de una nación crítica e informada y de cuáles son sus cimientos.

La NEM es resultado de un proyecto socio-histórico de lucha, es una respuesta de política pública a la privatización de la educación y al desprecio sistemático que durante décadas dominó el panorama nacional contra el magisterio. La NEM es parte de la toma de conciencia educativa, es una crítica al sistema mismo y al mismo tiempo es una propuesta de rectificación para superar esos resabios neoliberales que pesan aún hoy, es un acto dialéctico de compromiso y de justicia, y claro que es perfectible como todo hecho humano, pero no es renunciable frente a las propuestas de desmemoria y de contubernio privatizador, no es renunciable ante el intento de silenciar demandas magisteriales y sociales que hoy son parte de la historia de México. Además, su apuesta está en la maduración de la conciencia crítica desde la infancia, y esto es otorgar el derecho negado al pueblo de tomar en sus manos su propio destino, algo, que aún hoy, muchos intereses y personajes no desean se logre, pues saben que los días de los privilegios oscuros llegarán a su fin, justo cuando dejemos de atacar a la educación pública y la apoyemos a transformar las raíces más profundas de nuestra sociedad, partiendo, como la NEM propone, desde la realidad, la comunidad, el aula y, sobre todo, la conciencia social.

▲ "Los LTG de la NEM, en sus páginas, dieron luz a contenidos negados e invisibilizados años atrás por el autoritarismo, incluyendo dolorosas verdades sobre crímenes de Estado, represiones, torturas y desapariciones forzadas". Foto Luis Castillo/Archivo

cruzoob@hotmail.com

LA RESACA 2.0

Elecciones sin bots

NORMANDO MEDINA CASTRO

LA REFORMA ELECTORAL presentada el martes por la presidenta de México, Claudia Sheinbaum Pardo, aún cuando no desaparece las plurinominales, serán sometidas a votación igual que las diputaciones y senadurías de mayoría relativa, además contempla la reducción del financiamiento de los partidos, lo cual afecta a los aliados de Morena, por lo que las negociaciones reales y definitivas que ya iniciaron, concluirán hasta antes de su envío al Congreso Federal el lunes dos de marzo.

LA MANDATARIA DEL país había afirmado con anterioridad que no plantearía una Reforma electoral desdibujada, sin mayor trascendencia, y aunque permanecen los 500 diputados federales, 300 de mayoría relativa y 200 de representación proporcional, estos últimos ya no se definirán por los listados de los partidos sin conocimiento del pueblo, ahora tendrán que hacer campaña y someterse a la aprobación de los votantes.

SI LAS REGLAS para la elección de diputados y senadores de representación proporcional ponen de cara al pueblo, sin atenuantes, al Partido Verde Ecologista de México y al Partido del Trabajo –aliados de Morena-, además de reducirles el financiamiento público, sin alguna duda, correrán el riesgo de desaparecer. Ambos organismos políticos han tenido muchos beneficios de la alianza con Morena, y en específico el Verde, gobierna con su militante Ricardo Gallardo el estado de San Luis Potosí y de manera embozada Quintana Roo con Mara Lezama, pero quieren más.

LA CONFORMACIÓN DEL senado, con la Reforma pasaría de 128 a 96 integrantes, de los cuales 64 serían de mayoría relativa. Con base en el número de habitantes disminuirá la cantidad de regidores por ayuntamiento, con un máximo de 15 para los municipios más poblados. Se refuerza la fiscalización con más instrumentos tecnológicos, se reducen los tiempos en radio y televisión, se regula el uso de la inteligencia artificial y algo que parece simple, pero será de gran impacto: la prohibición de uso de bots y otros mecanismos artificiales en redes sociales. La presidenta Sheinbaum dejó claro que la responsabilidad de aprobar o rechazar la reforma es de los partidos.

EN QUINTANA ROO la selección del abanderado a la gubernatura por Morena y sus aliados, está vinculada a las negociaciones en torno a la Reforma Electoral. El partido Verde quiere mantener el poder con el senador Eugenio Segura, quien es el delfín del "Niño Verde" Jorge Emilio González y de la gobernadora Mara Lezama. No han escatimado recursos contra el Director de Aduanas de México, Rafael Marín, quien fue fundador de Morena en la entidad y ha manifestado su aspiración a ser candidato y ganar la gubernatura. Jorge Emilio y Mara saben que la presidenta, guarda las formas, pero no desconoce que en Quintana Roo el poder lo ejercen los Verdes y a los guindas los han relegado; sólo dan participación a los guindas de corazón verde que ubicaron a su conveniencia dentro de Morena, como es el caso del senador Segura.

LA EXPECTATIVA DE un gobierno realmente morenista con Rafael Marín, ha crecido rápidamente, aún con la incertidumbre de las negociaciones cupulares y la guerra sucia. La "asamblea informativa" del delfín verde, Eugenio Segura fue un "predestape falso", con acarreados y cargada. Sin respeto a los tiempos y leyes electorales. Con trabajadores y recursos de todo el aparato de gobierno. Se sienten impunes y han quemado sus naves. En fin son cosas que pasan en nuestro país y en nuestro caribeño estado.

¡HASTA LA PRÓXIMA!

profenor1960@hotmail.com

▲ "La presidenta Claudia Sheinbaum dejó claro que la responsabilidad de aprobar o rechazar la reforma electoral es de los partidos". Foto Miguel Améndola

La Jornada MAYA

Jueves 26 de febrero de 2026

DE ENMEDIO

▲ Hace 95 millones de años, algunos dinosaurios gigantescos vagaban por la Patagonia argentina, entre ellos el temible carnívoro *Giganotosaurus*, de unas ocho toneladas, y el inmenso herbívoro de cuello largo *Argentinosaurus*, de unas 70 toneladas. Pero ahora los investigadores encontraron un esqueleto bien conservado y casi completo de uno de los dinosaurios más pequeños, llamado *Alnashetri cerropoliciensis*, del tamaño de un cuervo. Foto Conicet - Gabriel Díaz Yantén

La única energía limpia es la que no se usa (Parte 2)

ORNELA DE GASPERIN QUINTERO

Las soluciones reales a la crisis climática son impuestos a la riqueza y a las ganancias de la microélite, democratizar los bancos, dar una garantía de vivienda y una garantía laboral de trabajos útiles, con reducción de la semana laboral, para poder disminuir la contaminación de manera inmediata, al decrecer sectores económicos dañinos (aviación, moda rápida, plásticos de un solo uso, la obsolescencia programada), sin someter a nadie a situación de desempleo.

Pero las soluciones falsas que nos venden son muchas. Por ejemplo, los créditos de carbono. La idea detrás de estas compensaciones o créditos es simple: ¿vas a emitir una tonelada de CO2? Haz algo para compensar ese CO2: protege un fragmento de selva que se iba a talar, y que al haber sido talada generaría esa misma tonelada. Tanto naciones como empresas, inclusive las más nocivas del mundo, están usando créditos de carbono para limpiarse la cara. Otras empresas te venden créditos para compensar "tu contaminación", como hacen las aerolíneas. Pero análisis científicos de 25 años de créditos han concluido que la gran mayoría (>90 por ciento) de los créditos no sirven de nada. Por ejemplo, los proyectos REDD+ (Reduced Deforestation) tienen un exceso de créditos (cada crédito real va acompañado de 12 falsos). De 972 millones de toneladas de CO2 analizadas, 812 millones no producen compensaciones. Otro problema frecuente se llama fuga y ocurre cuando una porción de selva sí se protege, pero se tala una vecina. Lo que es más preocupante es que las compensaciones de carbono están asociadas con despojo de tierras de comunidades indígenas.

Otra solución falsa es el gas metano, llamado por la propaganda del lavado verde o *greenwashing* como gas 'natural'. El gas metano es una fuente de energía fósil y es igual de natural que el carbón y el petróleo. Es un gas con efecto invernadero 86 veces más potente que el CO2, y cerca del 12 por ciento se pierde antes de ser quemado. Además, los combustibles que se pueden extraer fácilmente han sido extraídos ya, por lo que ahora se usa el *fracking*, que involucra hacer pozos verticales hasta llegar a rocas que tienen hidrocarburos atrapados, inyectar millones de litros de agua mezclada con químicos tóxicos a alta presión para fracturar la roca y soltar los hidrocarburos, contaminando el agua, el aire y provocando sismos.

Para quitar CO2 de la atmósfera se usan BECCs, por su nombre en inglés Bioenergy with Carbon Capture and Storage. Son plantaciones enormes de monocultivos que en teoría capturan CO2, hasta que eventualmente se talan, se vuelven pellets, y se queman para generar energía. Las emisiones se capturan en chimeneas y se almacenan bajo tierra. Pero es una idea inviable en la práctica. Por ejemplo, para tener un 50 por ciento de probabilidad de mantener el calentamiento global por debajo de los 2 °C, necesitaríamos plantaciones de BECCs dos veces del tamaño de la India - eliminando cultivos, provocando hambrunas, deforestación, estrés hídrico y colapso de biodiversidad. Hoy en día emitimos 42 gigatoneladas anuales de CO2 (récord histórico) y capturamos 0.0013Gt con tecnología, y la planta más grande del mundo captura menos CO2 (1 millón de toneladas de CO2) que lo que contaminan los multimillonarios en un año (se estima que Slim contamina 7 millones de toneladas de CO2).

La geoingeniería solar intenta reflejar parte de la radiación del sol hacia el espacio para reducir la temperatura, pueden llevar a modificar los patrones de lluvia y de sequías en el planeta. Además, estas tecnologías no atacan el problema de raíz: el incremento en las emisiones de gases con efecto invernadero, causados por sectores económicos dañinos. Quizás puedan paliar los efectos del calentamiento global, pero si se deja de inyectar químicos a la atmósfera, podría ocurrir un 'shock de calor'. Además, los efectos de la geoingeniería no serían similares entre países. ¿En el marco neocolonial mundial, quiénes serían los perdedores por la aplicación de la geoingeniería?

Los biocombustibles se obtienen de materia orgánica, como plantas, residuos agrícolas o desechos orgánicos. Sin embargo, los biocombustibles son responsables a nivel mundial de un 16 por ciento más de emisiones de CO2 que los combustibles fósiles que sustituyen, debido a los impactos indirectos de la agricultura y la deforestación.

¡No hay justicia climática sin justicia social!

ornela.gasperin@gmail.com

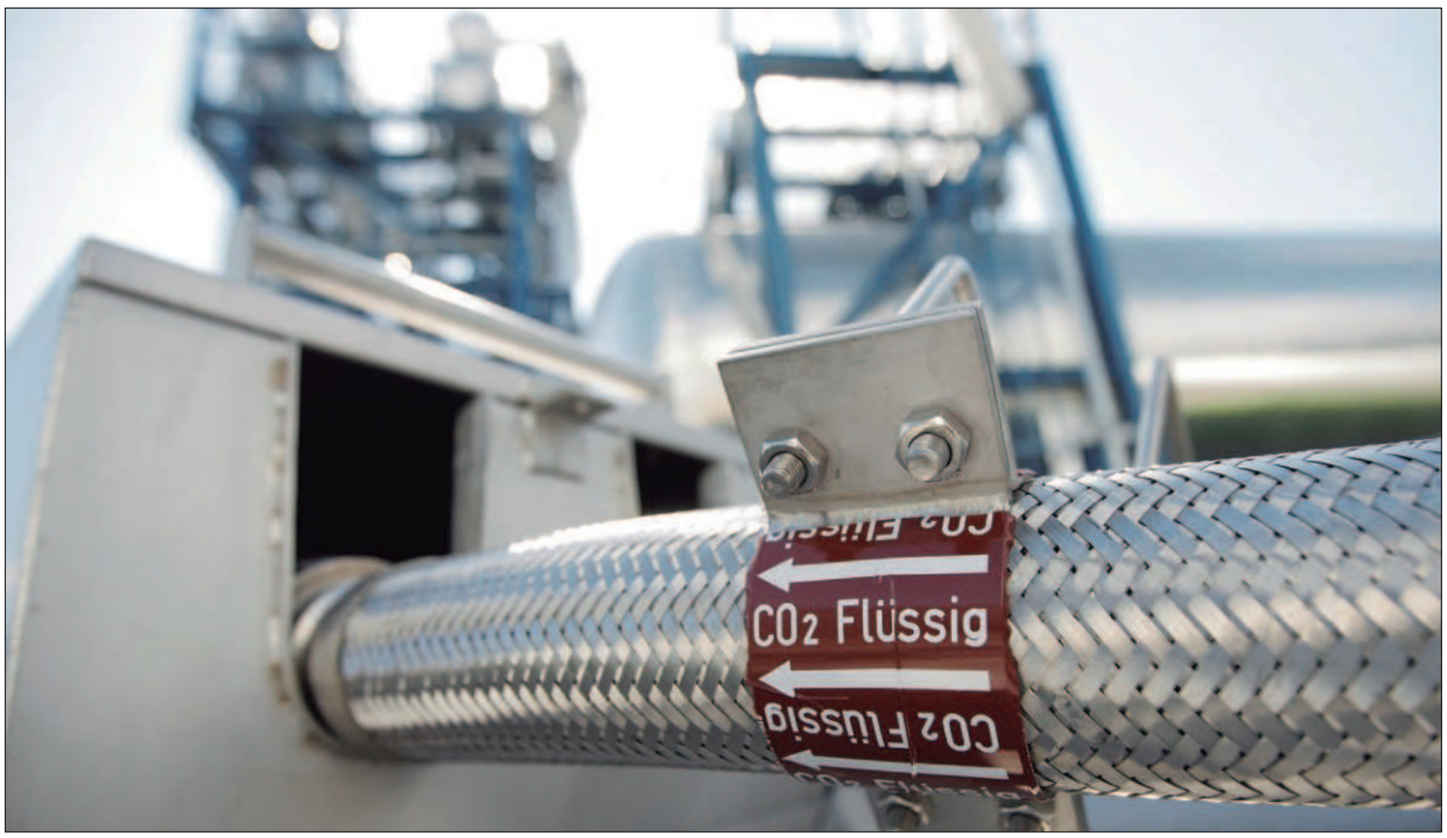

▲ "Las soluciones falsas que nos venden son muchas. Por ejemplo, los créditos de carbono: protege un fragmento de selva que se iba a talar (...) Tanto naciones como empresas, inclusive las más nocivas del mundo, están usando créditos de carbono para limpiarse la cara". Foto Reuters

Exhorta filósofa a atender el llamado de Nietzsche para renaturalizarnos

No hemos asumido lo que significa ser animal, explica la investigadora Vanessa Lemm

REYES MARTÍNEZ TORRIJOS
CIUDAD DE MÉXICO

El filósofo Friedrich Nietzsche es muy vigente porque "nos propone interrogarnos qué significa ser humano y cuáles son nuestras responsabilidades con otras formas de vida", dijo Vanessa Lemm, especialista en el pensador alemán y autora del libro *Homo natura* (Herder Editorial), que fue presentado en el país hace unos días.

La investigadora alemana, quien impartió también un par de conferencias sobre derivas de la obra de Nietzsche (1844-1900), comentó a *La Jornada*: "no hemos asumido lo que significa ser animal y que lo que llamamos humano es una ilusión que hay que deshacer para llegar a lo que el filósofo llamó el 'homo natura'".

El también poeta "anticipó conceptos que ahora conocemos como la filosofía del medioambiente, por ejemplo, o teorías contemporáneas que confirman la continuidad entre naturaleza y cultura".

Lemm contó que su escrito, subtitulado *Nietzsche, antropología y biopolítica*, nació del aforismo 230 de Más allá del bien y del mal, que plasma la noción homo natura y describe que su "filosofía tiene la tarea de renaturalizar al ser humano, de retraducirlo a la naturaleza".

La también filósofa explora el modo de entender el pensamiento contenido en ese fragmento nitzscheano, pero también las diferentes recepciones que tuvo después, ya que "hace 10 a 15 años hay una cierta moda de apropiarse de sus ideas para poner adelante un naturalismo determinista o cientificista. Según estas interpretaciones, la figura homo natura especifica de manera definitiva y absoluta qué es el ser humano".

▲ El filósofo alemán Nietzsche nos propone interrogarnos qué significa ser humano y cuáles son nuestras responsabilidades con otras formas de vida, explica Lemm, especialista del pensador alemán y autora del libro *Homo natura*. Foto Gustav-Adolf Schultze

La editora de la revista *Nietzsche-Studien* alertó que estos abordajes "son muy peligrosos" porque se limitan a la idea de que "las ciencias naturales tienen respuesta a quiénes somos, pero es biológica o genética".

Homo natura, añadió Lemm, examina las interpretaciones referidas y retoma "el concepto de naturaleza, que debe ser reapropiado por la filosofía y las ciencias humanas con visiones abiertas orientadas hacia el futuro".

Encomió en Nietzsche que haya dejado de hablar de "la verdad como algo abstracto, absoluto, y más bien como una experiencia física y corporal. Explora diferentes cosas en toda su obra. La filosofía se transforma en esa experimentación desde la perspectiva de la vida del filósofo, que es limitada, puntual, situada y no tiene nada de universal".

Asunción del principio darwinista

Ante el surgimiento de la biología como nuevo conocimiento en el siglo XIX y la noción darwinista de que el hombre pertenece a la esfera animal, Nietzsche fue uno de los primeros filósofos que asumió tales ideas y con ellas examinó la "concepción de la filosofía, la historia, la cultura, la política y la moral", comentó la vicerrectora de la Facultad de Artes Liberales y Ciencias de la Universidad de Greenwich.

Vanessa Lemm recordó que Nietzsche contribuyó a varios debates del siglo XIX, como su crítica a la democracia, sus ideas sobre el surgimiento de las ideologías de masas y la industrialización, pero su obra echa mano de la "intemporalidad" como una "articulación entre historia, presente y futuro". Esta manera, descrita en Sobre las ventajas y desventajas de la historia para la vida, "es una manera de utilizar su filosofía para desarrollar una perspectiva crítica en nuestro tiempo".

Educación libre

En Nietzsche existen "dos movimientos de formación: uno es más bien civilizatorio, de dominación e imponer normas sobre la vida y está el de la cultura como un movimiento anticivilizatorio. Es un antagonismo que es más bien una transformación creativa, del lado artístico y poético".

Lo relevante de esta distinción es que "los movimientos de civilización nos han alejado tanto de la naturaleza que generan formas de malestar en la cultura", intuición compartida por Sigmund Freud y que junto con Nietzsche clarifican ese problema en la cultura occidental: "para sanarlo hay que deshacer algunos elementos civilizatorios y tener una educación que sea libre, creativa y orientada hacia el futuro".

Lem concluyó: "una idea en Freud y Nietzsche sobre cierto potencial creativo en el que hay que redescubrir el movimiento de autosuperación al que el alemán se refiere con el sobrehumano o el superhombre, como un ser humano que es capaz de usar ese movimiento de renaturalización para la transformación".

LA JORNADA MAYA
Jueves 26 de febrero de 2026

La fotografía enigmática y de calle de Helen Levitt irrumpe en Madrid

La muestra incluye imágenes del único viaje que hizo a México durante su vida

ARMANDO G. TEJEDA
MADRID

Su lugar de trabajo era la calle y su ciudad, Nueva York. En esos dos escenarios registró con su cámara, una Leica de 35 milímetros, sus imágenes más icónicas, en las que hay enigma, compromiso, sensibilidad social y crudeza, por lo que Helen Levitt (1913-2009) se ha erigido en una de las grandes figuras de la fotografía del siglo XX, de ahí que la Fundación Mapfre de Madrid exponga por primera vez una gran retrospectiva en la que se incluyen las instantáneas de su viaje a México a principios de los años 40, cuando buscaba su propia mirada y que, a la postre, se convirtió en el único viaje que hizo en su vida con el fin de expandir su acervo.

▲ A lo largo de la exposición se realiza un amplio recorrido por la trayectoria de Levitt mediante 200 imágenes, entre las que se encuentran obras inéditas, además de la película *In The Street*, dirigida por ella misma junto con Janice Loeb y James Agee. Foto Fundación MAPFRE

El curador Joshua Chuang explicó que "sentía una gran preocupación social"

A lo largo de la exposición se realiza un amplio recorrido por la trayectoria de Levitt mediante 200 imágenes, entre las que se encuentran obras inéditas, además de la película *In The Street*, dirigida por ella misma junto con Janice Loeb y James Agee. Uno de los documentos más valiosos de la muestra por la importancia que tuvo en su vida, fue la fotografía que le regaló Henri Cartier-Bresson de unas vendedoras de periódicos en la calle Ecuador de la Ciudad de México, que él mismo le enseño a Levitt en 1935 y que de alguna manera la llevó a hacer el viaje a nuestro país unos años después, pero sobre todo le ayudó a encontrar su propia mirada. La dedicatoria, fechada en 1981, dice: "Hice esta foto en 1934 con mis propias manos, en México, D.F., en la calle Ecuador y se la enseñé a Helen Levitt en 1935 en Nueva York".

Ese viaje a México le sirvió para consolidar su lenguaje, su mirada, que ya había madurado con sus primeros grandes trabajos en su ciudad, especialmente en su barrio, Brooklyn, donde muestra una realidad social repleta de interrogantes y de dureza, pero al mismo tiempo con una narrativa clara, una intimidad respetuosa y emociones universales.

Preocupación social

El curador de la exposición, el experto Joshua Chuang, explicó que "sentía una gran preocupación social", debido en gran parte a su propio origen: nació en 1913 en el seno de una familia ruso-judía asentada en las calles de Bensonhurst en Brooklyn, así como a la temprana atracción que sintió por el arte y su interés por el cine, las vanguardias y el surrealismo.

Después de trabajar en un estudio de fotografía en el Bronx, se unió a la New York Film and Photo League, donde conoció a Henri Cartier-Bresson, cuya influencia fue decisiva para que Levitt se entregara a su profesión.

En 1934 se compró su primera cámara, una Leica de 35 milímetros, y luego de aprender de Henri Cartier-Bresson algunas lecciones (la búsqueda del instante, la cercanía con la imagen y la necesidad de desenvolverse con un espíritu independiente y autónomo) se adentró en las calles de Nueva York.

Levitt siempre prefirió la marginalidad de las orillas a la pulcritud de los centros urbanos, y durante los años 30 y la posguerra retrató un Nueva York insólito, de aceras sin asfaltar y calles pobladas por negros, pobres, gitanos y niños que jugaban en medio de la ciudad. En la exposición se incluye su fotografía en color, aunque parte de este material se perdió tras un robo en su departamento en 1970.

El curador Chuang advirtió que hay un periodo vital en su vida y un viaje a México, el único que realizó para hacer fotografías. "En 1941 Levitt permaneció cinco meses en México, lo que supuso un punto de inflexión en su carrera artística, ya que ahí realizó también fotografías de calle, pero en éstas, a diferencia de las que había hecho en Nueva York, no existe la sensación de juego o lirismo, sino que se trata de escenas crudas, en gran parte de indigentes y de las capas más bajas de la sociedad".

La muestra permanecerá abierta al público en la Fundación Mapfre de Madrid hasta el 17 de mayo.

Brilla González en un triunfo del Tricolor ante Islandia: 4–0

La *Hormiga* logra gol y asistencia; también marca Jesús Gallardo

AP
QUERÉTARO

Armando González anotó un gol y dio una asistencia en un tramo de tres minutos en la primera parte, y la selección mexicana arrolló el miércoles 4-0 a Islandia en un partido de preparación para el mundial de este año.

La "Hormiga" González asistió a Richard Ledezma, quien anotó el primer tanto del encuentro a los 22 minutos. A los 24, el atacante de las Chivas concretó una anotación, mientras que Jesús Gallardo agregó un tanto a los 59 y Brian Gutiérrez selló la cuenta a los 90. Ledezma, González y Gutiérrez anotaron sus primeros goles con la selección mexicana.

"Estoy emocionado por el gol. Seguro que vienen muchos más", dijo González. "Seguiré trabajando para seguir metiendo más goles"

La "Hormiga" González, que fue campeón goleador en la Liga Mx el torneo pasado, está en la pelea por asistir a la copa del mundo como tercer centro delantero en una pelea con el naturalizado de origen argentino, Germán Berterame.

▲ Jesús Gallardo, tras anotar en el partido amistoso contra Islandia que se realizó en Querétaro. Foto Ap

"Sé lo que puedo hacer, crecer y mejorar", manifestó. "Es día a día, nada está escrito, no tengo mi lugar seguro, pero haré lo que depende de mí".

El triunfo fue el tercero consecutivo para el equipo dirigido por Javier Aguirre, que en enero superó a domicilio a Panamá y a Bolivia.

Esos encuentros, al igual que el de Islandia, fueron encarados con jugadores de la liga local por no tratarse de una Fecha FIFA.

Aguirre señaló que los tres partidos le servirían para afinar la lista final y que para los amistosos de marzo, frente a Portugal y Bélgica, usará a la mayor parte de los jugadores que estarán presentes en el debut en la copa del mundo, el 11 de junio, contra Sudáfrica.

El "Tri" se adelantó cuando la "Hormiga" González tomó una pelota dentro del área, recortó a un zaguero y mandó un centro para Ledezma, quien concretó con remate de cabeza por el poste izquierdo. Poco después, Jesús Gallardo envió un centro por la izquierda, desviado ligeramente por Damir Muminovi, y la "Hormiga" apareció en el área chica para empujar la pelota a las redes.

Infantino tiene "absoluta confianza" en México, pese a violencia de cárteles

Ciudad de México.- La violencia que estalló en México tras la muerte de un poderoso capo del narcotráfico ha dejado a muchos preguntándose si el país podrá ser coanfitrión de la copa del mundo en poco más de tres meses.

El presidente de la FIFA, Gianni Infantino, cree que sí.

"Por supuesto que estamos monitoreando la situación en México en estos momentos, pero quiero decir desde el principio que tenemos confianza total en México, en su presidenta (Claudia) Sheinbaum, en las autoridades, y que estamos convencidos de que todo va a pasar de la mejor manera posible", dijo Infantino en una conferencia de prensa en Barranquilla, Colombia.

"México es un gran país, es un país de futbol, como en cada país en el mundo pasan cosas, no vivimos en la luna o en otro planeta, pasan cosas", agregó. "Por eso tenemos estados, policías, autoridades que van a asegurar el orden y la seguridad".

Jamaica tiene previsto jugar contra Nueva Caledonia en Guadalajara el 26 de marzo en una semifinal de repechaje intercontinental, y el ganador avanzará para enfrentar a Congo por una plaza en el mundial. "Los partidos son a finales de marzo, así que todavía tenemos otro mes para ver qué pasa; pero, para ser honesto, esto me pone muy nervioso", señaló Michael Ricketts, el presidente de la Federación Jamaicana de Futbol. "Estaremos atentos a que la Concacaf y la FIFA nos den instrucciones sobre si se juegan los partidos o si de inmediato están buscando otras opciones".

Por otro lado, el Real Madrid y el defensor del título, el PSG, evitaron las sorpresas y se clasificaron para los octavos de final de la Liga de Campeones de Europa, en unos playoffs en los que la histórica Juventus fue eliminada por el Galatasaray.

El futbol italiano, ya dolorido desde el martes por la eliminación del Inter de Milán ante el Bodo/Glimt noruego, evitó el desastre absoluto gracias a la gran remontada del Atalanta frente al Borussia Dortmund, con una goleada de 4-1.

Vinícius Júnior fue el protagonista absoluto de la eliminatoria que el Real Madrid le ganó al Benfica. El brasileño selló el miércoles el triunfo por 2-1 de los blancos, con un tanto en el minuto 80.

AP Y AFP

Armando Araiza, coach de banca de los Leones; Miguel Ángel López dirigirá a los lanzadores

Mérida.- Armando Araiza y Miguel Ángel López, hombres de toda la confianza de Sergio Omar Gastélum, mánager de los Leones, serán los coaches de banca y de pitcheo, de manera respectiva, del equipo yucateco en la próxima temporada de la Liga Mexicana de Beisbol.

El club melenudo dio a conocer el miércoles que Araiza, sonorense que jugó durante nueve campañas como receptor en sucursales de Grandes Ligas, y López, otro sonorense, quien fue lanzador en la LMB y cuenta con experiencia como instructor de pítchers en el beisbol nacional, se unen a un grupo de coaches al que se espera regresen Adulfo Camacho (tercera base) y Salvador Garibay (bulpén).

Araiza, de 32 años, jugó para Gastélum y lo ha ayudado a tener éxito. Con los rugidores igualmente será coach de cátchers, puesto que viene de desempeñar en la Mexicana del Pacífico con Nayarit. Araiza pasó de ser receptor a lanzador luego de que sufrió graves lesiones en una mano en un accidente en 2020.

López se unió a los Pericos de Puebla a mitad de la temporada de 2023 como coach de pitcheo y fue pieza clave para que ese conjunto, que dirigía Gastélum, se corone.

Asimismo, el miércoles, antes de la firma del convenio de colaboración entre un grupo financiero y los Leones, Erick Arellano Hernández, presidente ejecutivo de los selváticos, habló de la restructura que se ha hecho al equipo, el cual ya suma cerca de 20 fichajes. "Había que refrescar el plantel después de un año tan malo y se tomaron decisiones muy difíciles", afirmó. "Estamos haciendo todo nuestro esfuerzo para lograr el sexto campeonato".

ANTONIO BARGAS

Luis Juárez se retira tras una gran carrera en los diamantes

Con poder y bateo oportuno, ayudó a Yucatán a ganar dos títulos

ANTONIO BARGAS CICERO
MÉRIDA

▲ Luis Juárez fue pieza clave para que las fieras lleguen a cuatro finales de liga. Foto Leones de Yucatán

Luis Juárez, quien anunció su retiro del beisbol profesional el martes, dejó una huella imborrable en la cueva.

El 1 de septiembre de 2021, con un gran "swing" ante el estelar ex "big leaguer" Roberto Osuna, "El Pepón" hizo vibrar como pocas veces al Parque Kukulcán y consolidó a los Leones en una de las etapas de mayor éxito en la historia de la franquicia. Un jonrón de tres carreras del oriundo de Culiacán en la octava entrada del quinto partido de la Serie de Campeonato del Sur le dio la vuelta a la pizarra y encaminó a los melenudos a una victoria de 9-7, que les permitió eliminar a los Diablos y conseguir el bicampeonato sureño y tercer título de la zona en cuatro temporadas.

Ese fue uno de los grandes momentos de Juárez, ganador de dos títulos de Liga Mexicana como rugidor, en una carrera con el equipo yucateco que estuvo llena de proezas.

"El Pepón", conocido por su poder con el bate, entrega y liderazgo, dio a conocer que cuelga los spaics mediante un video que subió a Instagram. "Esta es una de las decisiones más importantes de mi vida, tener que dejar el deporte que tanto amo", expresó el sinaloense, que agradeció a todos los que hicieron posible su carrera, en especial a su familia y a los clubes de los que fue parte.

Erick Arellano Hernández, presidente ejecutivo del conjunto selvático, respondió a la publicación con el siguiente mensaje: "Muchas gracias Luis por todo lo que le has dado a Leones de Yucatán, fuiste nuestro capitán sin necesidad de gafete todo este tiempo, el que resolvió a la hora cero dentro y fuera del terreno de juego; llegaste a Leones a darle lo que le faltaba para conseguir esos campeonatos, seguirás siendo un León, gracias siempre!!!".

En ocho campañas con las fieras, Juárez Díaz conectó 81 cuadrangulares, la tercera mayor cifra en la historia del equipo, sólo detrás de Ray Torres (210) y Art Charles (119).

El ex bateador designado, receptor y jardinero izquierdo, que el pasado día 6 cumplió 36 años, es el tercer jugador que dice adiós como integrante de los felinos desde que terminó la pasada temporada del equipo en la LMB. Los otros son Walter Ibarra, quien ahora es parte de la oficina de los "reyes de la selva", y Charles. Además, otros dos campeones con los melenudos en 2022, José "Cafecito" Martínez y Sebastián Valle, también colgaron los spaics recientemente. El adiós del "Pepón" confirma el final de una era en el conjunto yucateco. Valle, Ibarra, Charles y Juárez llegaron a la cueva casi al mismo tiempo -el receptor mochiteco lo hizo en 2017 y los demás al año siguiente- y juntos conquistaron dos títulos de la Liga Mexicana (2018.1 y 2022) y cuatro de la Zona Sur.

Juárez y Charles son los únicos melenudos en la historia en ganar el Derby de Jonrones del circuito veraniego. El sinaloense fue el primero en lograrlo, en 2018 en el Kukulcán, poco después de ser nombrado el Jugador Más Valioso de la Serie del Rey contra Monterrey.

Agradece la Liga Mexicana al *Pepón* y destaca su carácter y entrega absoluta

Mérida.- Durante su exitosa e impactante etapa con los Leones, Luis Juárez ayudó al equipo a salir adelante en numerosas ocasiones con estacazos a la hora cero.

Dos de los más memorables fueron el cuadrangular de dos carreras ante Marco Tovar, de los Sultanes -el conjunto con el que "El Pepón" debutó en la LMB- en el juego siete de la Serie del Rey del primer torneo de 2018, que ganó Yucatán 4-3 para conquistar su cuarta estrella, y un doble de par de anotaciones que rompió un empate en el octavo episodio del séptimo duelo de la final de la Zona Sur de 2022, con el que las fieras superaron 7-5 a los Diablos en el averno y avanzaron a la gran final.

El sinaloense lidió constantemente con lesiones y se sobrepuso a ellas para contribuir de manera importante a los triunfos selváticos de 2018 a 2025.

La Liga Mexicana agradeció a Juárez, quien fue parte de la selección mexicana en el Clásico Mundial de 2017, mediante una publicación en redes sociales, en la que lo llama "un referente de poder y carácter, que construyó una carrera de impacto y entrega absoluta".

Con Mexicali, en la Mexicana del Pacífico, fue campeón de liga (2016-17) y obtuvo un título de bateo.

En su última campaña jugando para los melenudos, bateó 12 jonrones y produjo 45 registros.

ANTONIO BARGAS

Oswaldo Morejón, coach de banca de Oaxaca; trabajará de nuevo con Roberto *Chapo* Vizcarra

Oswaldo Morejón, el yucateco que ganó dos títulos de la Liga Mexicana de Beisbol como parte del cuerpo técnico del mánager Roberto Vizcarra con los Leones, volverá a trabajar con el "Chapo". Morejón será el coach de banca de los Guerreros de Oaxaca, que continuarán con Vizcarra en el timón, luego de que tomó las riendas ya avanzada la temporada de 2025.

El ex segunda base, que también fue campeón con los melenudos como jugador, comenzó la campaña anterior como coach de primera base de las fieras y asumió el mando cuando Ramón Santiago fue despedido. Igualmente dirigió a los Piratas de Campeche, en 2023.

Skenes pierde cuatro straics por impugnaciones con el árbitro robot en debut primaveral

Paul Skenes, el vigente Cy Young de la Liga Nacional, perdió cuatro straics por revisiones en su primera apertura de los entrenamientos de primavera.

Skenes ponchó a cuatro y concedió cuatro bases por bolas en dos entradas y un tercio en blanco para Pittsburgh el miércoles contra los Bravos de Atlanta, que se fueron de 4-4 contra el joven astro en revisiones para que straics cantados fueran revertidos a bolas.

Se espera que el derecho haga dos aperturas para Estados Unidos en el Clásico Mundial del próximo mes y una de ellas podría ser contra México. Logan Webb, quien debutó el martes en la pretemporada, subiría a la loma en el debut del equipo estadunidense ante Brasil el 6 de marzo; Tarik Skubal, el dos veces Cy Young que sólo tendrá una salida en el clásico, enfrentará a Gran Bretaña, y Skenes podría medirse al Tricolor el 9 de marzo.

DE LA REDACCIÓN Y AP

Crecimiento de 2025, por debajo de lo que requerimos y queremos: SHCP

El Inegi reportó que el aumento real fue de 0.8%; el sector industrial fue el principal lastre

▲ Las actividades secundarias cayeron 1.1 por ciento, mientras las primarias avanzaron 4 por ciento y las de servicios lo hicieron 1.5. Foto Reuters

DORA VILLANUEVA
CIUDAD DE MÉXICO

El crecimiento de la economía mexicana en 2025 resultó "modesto, por debajo de lo que necesitamos, por debajo de lo que requerimos y queremos", reconoció el secretario de Hacienda y Crédito Público, Édgar Amador González, durante la presentación de la plataforma Impulsora de Innovación.

El lunes, el Instituto Nacional de Estadística y Geografía (Inegi), informó que el crecimiento de 2025 fue de 0.8 por ciento real en cifras desestacionalizadas, con el sector industrial como el principal lastre. De hecho, las actividades secundarias cayeron 1.1 por ciento, mientras las primarias avanzaron 4 por ciento y las de servicios lo hicieron 1.5 por ciento.

Amador sostuvo que si bien el crecimiento del año pasado no cumplió con las expectativas, la propia dependencia estimó un avance en un rango de 0.5 a 1.5 por ciento, tampoco quedó en los "ominosos pronósticos". A principios de 2025, el mercado y organismos financieros internacionales llegaron a estimar una contracción de la economía.

Durante la presentación de Impulsora de Innovación —un proyecto lanzado por Fondo de Fondos, Nacional Financiera y Banco Nacional de Comercio Exterior—, el secretario aseguró que al margen de la debilidad de la economía en general, se mostró "la tremenda capacidad del sector industrial mexicano para poder posicionarse como el principal socio comercial de Estados Unidos, tanto como comprador, como vendedor".

El gobierno federal dispone 4 mil mdp para financiar a empresas mexicanas de tecnología e IA, revelan en Impulsora de Innovación

DORA VILLANUEVA
CIUDAD DE MÉXICO

La banca de desarrollo mexicana levantó formalmente la cortina de Impulsora de Innovación, una iniciativa que busca convocar a ciudadanos con algún proyecto en tecnología, inteligencia artificial y también en sectores tradicionales, pero que incorporen alguna innovación. El objetivo es darles financiamiento y acompañamiento para encontrar clientes, incluso en los mercados de exportación.

La meta de este proyecto es darle tracción al Plan México desde las empresas más pequeñas, incluso desde los negocios personales. Liliana Castrejón, directora del Fondo de Fondos —que está al centro de este programa, con el impulso de Nacional Financiera (Nafin), y Banco Nacional de Comercio Exterior (Bancomext)— explicó que por cada peso invertido se podría multiplicar hasta diecinueve veces.

Detalló que hasta ahora Fondo de Fondos administra mil 200 millones de dólares y por cada peso que invierte suele multiplicarlo de 5 a 19 veces. Al ponerse al centro de Impulsora de Innovación, se busca que este organismo de fomento se vuelva el "brazo de inversión del Plan de México", apuntó.

Para Impulsora de Innovación se recibirá una inyección de 4 mil millones de pesos de Nafin y Bancomext, el objetivo es colocar este recurso en los proyectos innovadores de pequeñas empresas y que esto derive en la creación de 700 mil empleos formales en los próximos cinco años.

Roberto Lazzeri, director de Nafin y Bancomext, sostuvo que esta iniciativa viene a propósito de que por décadas el país se alejó de una política industrial activa. Amplió que había una ausencia de un enfoque global y se solían tener proyectos aislados sin una estrategia articulada. La Impulsora de Innovación busca dar un virage, ampliar el financiamiento y acompañamiento especializado a las empresas, apuntó.

Con él coincidió Édgar Amador Zamora, secretario de Hacienda y Crédito Público, quien dijo que con el abandono de la política industrial, también se dejó de lado la innovación. Enfatizó que si bien la economía mexicana creció "modestamente" el año pasado, 0.8 por ciento, también se evidenció la "tremenda capacidad del sector industrial" para mantenerse competitivo en los mercados de exportación.

Sin embargo, en este punto se tiene bastante por hacer. Actualmente, por cada dólar de lo que vende México al extranjero, solo 51 centavos vienen íntegramente del valor creado en el país, el resto de importaciones.

En países del sudeste asiático, 83 centavos de cada dólar en productos exportados se crean en el país. El objetivo que subyace al Plan México es elevar la proporción de México al menos a 61 centavos para elevar en 1.5 el producto interno bruto (PIB) en el largo plazo.

Altagracia Gómez Sierra, coordinadora del Consejo Asesor de Desarrollo Económico Regional y Relocalización, enfatizó que las puertas del proyecto no se cierran a sectores tradicionales, siempre y cuando impliquen un proyecto innovador.

Marcelo Ebrard, secretario de Economía, explicó que la Impulsora de Innovación surge de un diagnóstico de la presidenta, Claudia Sheinbaum Pardo: hay capacidad de innovación en el país, pero no capital de riesgo que acompañe a pequeños emprendimientos en escalar y encontrar mercados.

La convocatoria de Impulsora de Innovación está dirigida a todas las empresas mexicanas de tecnología e IA, pero también pueden participar compañías de sectores tradicionales que tengan un proyecto novedoso. Estará abierta del 25 de febrero al 30 de abril y los ciudadanos o negocios interesados se pueden inscribir en impulsorainnovacion.gob.mx.

“Reducirá Reforma Electoral 25% de los gastos y eliminará a *pluris* en Senado”

Para promover voto mexicano en el extranjero se elegirán a 8 diputados migrantes

ALONSO URRUTIA
ALMA E. MUÑOZ
CIUDAD DE MÉXICO

La iniciativa de reforma electoral de la presidenta Claudia Sheinbaum propone la reducción de la integración en el Senado que pasa de 128 a 96 senadores, eliminando la lista de plurinominales para quedar solo los 64 senadores de mayoría y 32 de primera minoría. En cuanto a la Cámara de Diputados se preservan los 500 diputados federales, 300 se elegirán en los distritos y los 200 de representación proporcional(97 que no ganaron pero obtuvieron mayores votos); 95 de votación directa por circunscripción y 8 electos por mexicanos en el exterior.

En la propuesta explicada por la secretaría de Gobernación, Rosa Icela Rodríguez se plantea la reducción del 25 por ciento del gasto en la organización electoral, impactando en los recursos del Instituto Nacional Electoral, los Organismos Públicos Locales Electorales, el financiamiento de los partidos políticos y los Tribunales Electorales.

Rodríguez destacó que específicamente se establece la reducción de salarios y bonos para consejeros electorales y altos funcionarios del organismo. “Se disminuyen sueldos y bonos de consejeros y altos mandos del INE en apego a la reforma del artículo 127 que establece que nadie puede ganar más que Presidenta. Como parte de la reforma se plantea la eliminación de la duplicidad de funciones de organismos locales.

Se plantea además la reducción del gasto tanto en el Congreso de la Unión y de los congresos locales. Además en el plano municipal se propone la reducción del número de regidurías que se fijarán en función de la población hasta un máximo de 15 regidurías, Rodríguez destacó que se pretende fortalecer las labores de fiscalización del INE el cual “tendra acceso de manera oportuna a operaciones de partidos y candidatos. Se prohíben las aportaciones en efectivo, recursos se manejaran en el sistema financiero. Se promoverá el uso de tecnologías en fiscalización de recursos.

De igual forma, la secretaria explicó que en tiempos de radio y televisión en las campañas electorales se reducirán de 48 a 35 minutos en radio y televisión. Asimismo, para promover el voto de los mexicanos en el extranjero se elegirán a 8 diputados migrantes.

La reforma plantea además la eliminación de los Programas de Resultados Electorales Preliminares para que al momento de concluir la votación arranquen de inmediato los cómputos distritales (como ocurre ya en la ciudad de México).

Se propone la ampliación de la democracia participativa para fortalecer los mecanismos como el referéndum el plebiscito, la consulta popular y la revocación de mandato que deberán estar consideradas en todas las elecciones locales.

Rodríguez dijo que se enfatizará en dos temas ya considerados en la constitución: eliminar el nepotismo para evitar que se hereden los cargos entre familiares y se establece la no relección a partir de 2030.

Se propone además regular la Inteligencia Artificial durante las campañas electorales a fin de que sea obligatorio que sea claro cuando los contenidos sean elaborados por este mecanismo.

Pablo Gómez, quien encabezó la comisión que realizó la consulta, subrayó que la reducción del gasto obedece al elevado presupuesto que se tiene mencionando que en las elecciones del 2024, el gasto fue de 61 mil mdp (36 mil mdp de organismos electorales federales y 25 mil mdp para organismos electorales locales).

CONTRA EL CRIMEN ● HERNÁNDEZ

Quien quiera mantener privilegios será señalado: Claudia Sheinbaum

ALMA E. MUÑOZ
ALONSO URRUTIA
CIUDAD DE MÉXICO

El lunes “vamos a enviar la reforma electoral, es un compromiso de la Presidenta con el pueblo; quien la quiera apoyar bien, quien quiera mantener el privilegio de la lista (de representación proporcional), la gente los va a señalar, cualquiera que sea el partido”, aseguró la presidenta, Claudia Sheinbaum Pardo. Afirmó que ya no habrá cambios y adelantó que de aprobarse, los recursos que se disminuyan al gasto electoral, de 12 mil o 13 mil millones de pesos irían para el pueblo —salud, educación—, “sin despilfarros”.

Afirmó que PT, PVEM y otros partidos, quieren mantener “la lista de las cúpulas de los partidos y no estamos de acuerdo con ello; pueden tener sus razones pero estamos obligamos a mandar la propuesta con lo que hemos defendido suficiente”.

Subrayó que con su propuesta “todos y todas tienen que ir a conseguir el voto a territorio. Nadie puede quedarse en su casa tranquilo, esperando ser el número uno de la lista *pluri*”.

Al preguntarle si esperaría un rompimiento con los partidos aliados, dijo que eso le toca a Morena, pero “como Presidenta estoy obligada a enviar lo que quiere la gente, que no quiere listas de cúpulas”. No es quitar autonomía del INE, sino que se reduzca su monto. “Nada de estos despilfarros que hay ahora. ¿Por qué un consejero electoral tiene que ganar 300 mil pesos? Tiene que haber austeridad republicana”.

—¿Si no se aprueba sería un fracaso? —Para nada, la gente diría la Presidenta cumplió. Nosotros cumplimos con la gente en mantener lo que pensamos, principios. Lo propuse en los 100 puntos (al inicio de su sexenio). Habrá quien quiera aprobar.

Ni es derrota, sino consecuencia política por lo que pensamos y decimos. Incluso señaló que sería una victoria porque “no me dejé presionar”.

Lo que estamos planteando “no es una ocurrencia”, fue razonado, es lo que quiere la gente —según consultas y encuestas—, resaltó. “No queremos un partido de Estado, no queremos un partido único, queremos que se reconozca la diversidad política de nuestro país”.

Uno puede cambiar de opinión, pero tiene que hacer argumentos de fondo, porque estamos hablando de las elecciones en el país .

Reforma al PJF fortalece 64% eficiencia de la Suprema Corte

CÉSAR ARELLANO
NÉSTOR JIMÉNEZ
CIUDAD DE MÉXICO

De septiembre pasado a enero de este año, el Pleno de la Suprema Corte de Justicia de la Nación (SCJN) resolvió 898 asuntos en 64 sesiones, con un promedio de 14.0 asuntos por sesión. "Esto significa que la nueva integración del Pleno es 5.4 veces más resolutiva por sesión que su antecesora, al comparar los mismos tipos de asuntos y el mismo periodo".

La Corte indicó que estos resultados se alcanzan con una estructura más compacta y que la institución opera con 20 por ciento menos sesiones y 10 por ciento menos ponencias respecto del modelo anterior. A pesar de ello, dijo, el Pleno produce significativamente más resoluciones por sesión y la tendencia mensual confirma un ritmo creciente.Refirió que en diciembre de 2025 se resolvieron 159 asuntos en siete sesiones, alcanzando una cifra récord en la historia del Máximo Tribunal.

La SCJN apuntó que a partir de la reforma judicial, consolidó en el Pleno la totalidad de la función jurisdiccional. Actualmente, añadió, un solo órgano colegiado, integrado por nueve ponencias, resuelve los asuntos que anteriormente atendían el Pleno y las dos Salas. "Esta transformación estructural ha fortalecido la eficiencia institucional y la calidad de la deliberación constitucional".

Reiteró que la reforma amplió la deliberación colegiada. Mientras que en el modelo previo el 89.6 por ciento de los asuntos se resolvía en Salas por únicamente cinco de diez ponencias, actualmente el 100 por ciento de los asuntos es conocido por las nueve ponencias del Pleno. "Cada sentencia cuenta, en promedio, con 64 por ciento más perspectivas deliberativas que en el esquema anterior, lo que fortalece la coherencia interpretativa y la solidez".

Avalan en lo particular y en lo general la jornada de 40 horas

Limita a 12 el número de horas extra laborales en una semana

ENRIQUE MÉNDEZ
NÉSTOR JIMÉNEZ
CIUDAD DE MÉXICO

En una votación diferenciada porque la mayoría no aceptó cambios al dictamen, la Cámara de Diputados aprobó esta madrugada la reforma al artículo 123 de la Constitución, que reducirá de forma gradual y hasta 2030, la semana laboral a 40 horas.

En lo general, el dictamen de las comisiones unidas de Puntos Constitucionales y del Trabajo, se aprobó con 469 votos en favor; sin embargo, en lo particular, la enmienda se avaló con tantos votos en favor y en contra de la oposición, inconforme con la redacción pues a lo largo de la sesión insistía dejar explícito que, por cada cinco días de trabajo, habrá dos de descanso.

Morena explicó que la enmienda reconoce que el desarrollo económico no puede sostenerse sobre el desgaste permanente de los trabajadores y que no se puede normalizar el agotamiento de los trabajadores.

La oposición insistió que se definiera de forma explícita que, por cada cinco días laborados, se disfrute de dos días de descanso, como se ha propuesto en diferentes iniciativas, pero todas las reservas que PAN, PRI y MC presentaron en ese sentido fueron rechazadas por el bloque mayoritario.

La reforma se aprobó por 469 votos en lo general de todas las bancadas, mientras en lo particular PRI y MC lo hicieron en contra. En lo particular, se avaló con 411 votos, incluidos los del PAN, quien durante todo el día había exigido definir el derecho a dos días de descanso semanales.

Así, se mantuvo la redacción avalada por los senadores de una nueva fracción IV del artículo 123, donde se define que "la jornada laboral será de 40 horas semanales en los términos que establezca la Ley" Federal del Trabajo y la obligación de las empresas a otorgar "por lo menos" un día de descanso.

La reforma, que se envió a los congresos estatales, modifica también la fracción XI del citado artículo, para precisar que el trabajo extraordinario no excederá de 12 horas en una semana, que podrán distribuirse hasta cuatro al día, en un máximo de cuatro días, y obliga a las empresas a pagar 200 por ciento más del salario cuando se exceda ese límite.

Además, prohíbe las horas extras a trabajadores menores de 18 años.

La bancada de Morena explicó que, con las modificaciones, se evitará la acumulación excesiva de horas en la semana laboral y se da certeza jurídica a los trabajadores sobre cuánto se puede exigir en las horas extraordinarias.

Ante las críticas por la gradualidad en la aplicación de la reforma, y al explicar su alcance, el vice coordinador de operación política de Morena, Pedro Haces, sostuvo que "no se impone de un día para otro la jornada de 40 horas, para atemperar el impacto a las empresas, especialmente las micro, pequeñas y medianas que representan casi 96 por ciento.

En el artículo tercero transitorio de la reforma se prevé que la jornada de 40 horas se alcanzará de manera gradual, dos horas cada año a partir de 207, "calendario gradual que permite reorganizar turnos y procesos de trabajo, invertir en capacitación y tecnología, ajustar contratos colectivos y acuerdos internos, evitar choques bruscos en los costos laborales", argumentó.

Sin embargo, Annia Gómez Cárdenas (PAN) dijo que su partido defiende una reducción de la jornada semanal a 40 horas, pero "lo que no respaldamos es la simulación, una cifra bonita, 40 horas distribuidas en seis días no transforma nada".

PERCEPCION NEGATIVA ● MAGÚ

▲ Un punto prioritario de estos convenios es el análisis y la actualización de los protocolos de atención a víctimas de violencia laboral, detalló la secretaria Citlalli Hernández Mora. Foto LJM

SEMujeres firma 28 convenios en combate a violencia de género

Acuerdos propuestos son fundamentales para transversalizar la perspectiva de derechos

CAROLINA GÓMEZ
CIUDAD DE MÉXICO

La Secretaría de las Mujeres ha concretado, hasta el momento, la firma de 28 convenios de colaboración estratégicos con diversas instituciones de gobierno, universidades y empresas privadas, informó Citlalli Hernández Mora, titular de la Secretaría de las Mujeres.

Detalló que el objetivo de estos acuerdos es reducir las brechas históricas de desigualdad y combatir las violencias de género en todos los sectores.

Añadió que estos acuerdos son fundamentales para dar cumplimiento a la encomienda de la presidenta Claudia Sheinbaum Pardo de transversalizar la perspectiva de género, tanto en el sector público como en el privado.

"Con los acuerdos firmados se busca establecer mecanismos operativos que ayuden en la prevención y atención de la violencia contra las mujeres, especialmente en los sectores laboral y académico".

Entre los 28 aliados estratégicos, están la Secretaría de Marina (Semar), la Secretaría del Medio Ambiente y Recursos Naturales (Semarnat), el Instituto Mexicano del Seguro Social (IMSS), la Comisión Nacional de Tribunales Superiores de Justicia (Conatrib) y plataformas digitales de movilidad, como Uber y DiDi.

"La colaboración técnica impulsada por la Secretaría de las Mujeres contempla el diseño de estrategias de formación y sensibilización para el personal en materia de derechos humanos, interculturalidad y no discriminación".

Asimismo, un punto prioritario de estos convenios es el análisis y la actualización de los protocolos de atención a víctimas de violencia laboral, para garantizar así que existan rutas críticas de atención seguras y efectivas.

Como parte de las acciones, cada convenio integra campañas permanentes de prevención que fomentan la confianza en la denuncia ante la violencia de género.

Se contempla también la distribución masiva de la Cartilla de Derechos de las Mujeres, herramienta pedagógica que abona al cambio cultural necesario para lograr un nuevo pacto de convivencia entre mujeres y hombres, con base en el respeto y la igualdad.

Gracias a este despliegue territorial e institucional coordinado por la dependencia, se busca que las mujeres cuenten con las herramientas necesarias para identificar la vulneración de sus derechos y sepan con claridad a qué instancias acudir.

PAN y PRI en Senado insisten en rechazar la iniciativa electoral

ANDREA BECERRIL
GEORGINA SALDIERNA
CIUDAD DE MÉXICO

Los coordinadores de PAN y PRI en el Senado advirtieron que no avalarán la propuesta de Reforma Electoral presentada por la presidenta Claudia Sheinbaum, como ya lo habían anunciado y el PVEM, aliado de Morena se dividió y la mayor parte de los legisladores están también en contra.

El coordinador del PVEM, Manuel Velasco, comentó que van a esperar hasta el lunes para conocer la propuesta completa de la ejecutiva, analizarla "con mucho detenimiento", para definir su posición final.

"No se le puede dar *fast-track*", recalcó y reconoció que, en términos generales, la propuesta presidencial "tiene muchas cosas muy buenas" y la ven "de manera positiva", pero hay puntos específicos que debe analizarse cómo impactaría la reducción de 32 senadores en la conformación del Senado, tomando como referencia la última votación federal.

El senador Velasco dijo que el PVEM siempre "ha sido firme aliado de la presidenta Claudia Sheinbaum, pero existen posturas distintas al interior de la fracción tanto en el Senado como en la Cámara de Diputados, por lo que buscará el consenso antes de decidir si respaldan o no la iniciativas.

Por separado, la también senadora del PVEM, Rocío Corona Nakamura, expresó su respaldo a la propuesta presidencial. "Estoy totalmente de acuerdo con la propuesta de la presidenta Claudia Sheinbaum", dijo e hizo notar que en el caso de la obligación para los legisladores plurinominales de hacer campaña.

NO SE LE HIZO ● ROCHA

Récord de empleados de prensa muertos deja 2025, gran parte a manos de Israel

Pese a no tener conflicto armado declarado, México aportó más decesos que Ucrania

AFP
PARÍS

Las muertes violentas de periodistas y empleados de prensa en el mundo ascendieron a 129 en 2025, según el Comité para la Protección de los Periodistas (CPJ), que atribuye dos tercios de estos casos a Israel.

"El ejército israelí ha llevado a cabo ahora más asesinatos selectivos de miembros de la prensa que cualquier otro ejército gubernamental hasta la fecha, siendo la inmensa mayoría de las personas muertas periodistas y trabajadores de los medios palestinos en Gaza", detalló la oenegé estadunidense.

Con 124 muertos en 2024, el año 2025 marca el segundo récord anual consecutivo desde hace 30 años, cuando el CPJ empezó a llevar este recuento.

Además de la guerra en Gaza, en la que 86 periodistas murieron, los otros dos conflictos más mortíferos para la prensa han sido Ucrania (cuatro muertos) y Sudán (nueve muertos), señaló el Comité para la Protección de los Periodistas.

"Uno de los hechos más llamativos de estos últimos años es el aumento del uso de drones", con 39 casos documentados frente a solo dos en 2023, dijo a la *Afp* Carlos Martínez de la Serna, jefe de proyecto dentro de la ONG.

> *"Matan a periodistas en un número momento en que el acceso a la información es más importante que nunca"*

▲ Además de la guerra en Gaza, en la que 86 periodistas murieron, los otros dos conflictos más mortíferos para la prensa han sido Ucrania (cuatro muertos) y Sudán (nueve muertos), señaló el CPJ. Foto Reuters

Además de los conflictos armados, la delincuencia organizada también ha resultado especialmente mortífera para los miembros de la prensa.

En México, por ejemplo, seis periodistas murieron de forma violenta durante 2025. Varios casos de este tipo se han registrado en la India y Perú.

Por otro lado, en Arabia Saudita el reconocido columnista Turki al Jaser fue ejecutado en junio por las autoridades tras haber sido condenado por varios cargos que el Comité para la Protección de los Periodistas calificó de "acusaciones falaces" utilizadas para castigar a periodistas. Se trata del primer asesinato documentado de un periodista saudí desde la muerte en 2018 de Jamal Khashoggi.

"Matan a periodistas en un número récord en un momento en que el acceso a la información es más importante que nunca", afirmó Jodie Ginsberg, directora general del CPJ.

Los ataques contra los medios son un "indicador clave de vulneraciones de otras libertades, y es necesario hacer mucho más para impedir estos asesinatos y castigar a sus autores. Todos estamos en peligro cuando se mata a periodistas por cubrir la actualidad", argumentó.

Creado en 1981 en Nueva York para defender la libertad de prensa y a los periodistas en el mundo, el CPJ -financiado por fondos privados y fundaciones-, está dirigido por un consejo compuesto por miembros de la prensa y la sociedad civil.

Canadá enviará a Cuba "de forma inmediata" 5.8 millones de dólares en ayuda humanitaria a través de la Unicef

EFE
TORONTO

Canadá anunció este miércoles que proporcionará a Cuba "de forma inmediata" 8 millones de dólares canadienses (5.85 millones de dólares estadounidenses) de ayuda humanitaria para la compra de alimentos.

El gobierno canadiense señaló en un comunicado que, ante el empeoramiento de la crisis energética que vive el país, está proporcionando la ayuda para "ampliar el acceso a alimentos y nutrición" de los cubanos en situación vulnerable.

Asimismo, Ottawa explicó que los fondos serán entregados a socios "de confianza" a través del Programa Mundial de Alimentos y el Fondo de las Naciones Unidas para la Infancia (Unicef), lo que, señaló, garantizará que la ayuda "llegue directamente al pueblo cubano".

"Canadá continúa supervisando la situación en Cuba y mantiene un contacto estrecho con sus socios para evaluar y responder a las necesidades cambiantes", añadió la declaración.

Canadá no consulta con Estados Unidos su asistencia a CubaLa ministra de Exteriores de Canadá, Anita Anand, afirmó hoy en declaraciones a los medios que Ottawa no ha tratado con Washington la distribución de la ayuda humanitaria a Cuba.

"Esta es la política de exteriores de Canadá y estamos concentrados en la situación humanitaria", afirmó.

Con anterioridad, en el comunicado que informó sobre la ayuda humanitaria, la ministra canadiense dijo que "mientras el pueblo de Cuba afronta importantes dificultades, Canadá se solidariza y está proporcionando ayuda específica para atender las necesidades urgentes". Canadá es la principal fuente de turistas para Cuba. En 2025, unos 754 mil canadienses eligieron el país caribeño como destino turístico, 12.4 por ciento menos que en 2024, según las cifras oficiales cubanas.

Pero desde el bloqueo energético impuesto por Estados Unidos, las aerolíneas canadienses se han visto obligadas a suspender sus vuelos a la isla por la falta de combustible para la aviación, lo que está suponiendo un importante golpe a la economía cubana.

México envía dos buques con más de mil t de ayuda humanitaria a Cuba

Cargamentos llevan principalmente víveres que fueron donados por civiles mexicanos

AFP
CIUDAD DE MÉXICO

El gobierno mexicano despachó este martes dos buques militares con casi mil 200 toneladas de víveres para Cuba, el segundo cargamento enviado a la isla sumida en una profunda crisis económica y sometida a fuertes presiones de Estados Unidos.

México realizó este nuevo envío a la espera de alcanzar con Washington un acuerdo que le permita reanudar la entrega de petróleo sin ser sancionado por el presidente estadounidense Donald Trump.

Los buques *Papaloapan* y *Huasteco* partieron del puerto de Veracruz, en el golfo de México, "con un total de mil 193 toneladas de víveres destinados a la población civil de la isla de Cuba", informó la cancillería en un comunicado.

Las naves llevan principalmente leche y frijoles y se incluyen 23 toneladas de alimentos diversos, donados por civiles mexicanos en el marco de una campaña de apoyo a Cuba.

El primer cargamento, que arribó a La Habana el 12 de febrero, constaba de 814 toneladas.

Cuba enfrenta una profunda crisis agudizada por la suspensión de abastecimiento de crudo desde Venezuela, tras la caída del mandatario de ese país, Nicolás Maduro, en una operación de fuerzas estadunidenses el 3 de enero.

Los cubanos enfrentan cotidianamente apagones, un sistema de transporte semiparalizado y continuas alzas de precios.

Trump amaga con sancionar a los países que envíen petróleo a Cuba.

Inundaciones en el sureste de Brasil arrasan Minas Gerais y dejan 46 muertos; rescatistas buscan a decenas de desaparecidos

AP
JUIZ DE FORA

▲ La alcaldía de Juiz de Fora señaló en un comunicado que unas 600 familias que viven en zonas de riesgo serían reubicadas en escuelas locales habilitadas como refugios improvisados. Foto Ap

Los familiares de las personas fallecidas en las devastadoras inundaciones en el sureste de Brasil comenzaron a enterrar a sus muertos el miércoles, mientras el número de víctimas fatales aumentaba a 46 en el estado de Minas Gerais.

Todas las víctimas halladas hasta ahora estaban en las ciudades de Juiz de Fora y Uba, a unos 310 kilómetros al norte de Río de Janeiro. Unas 21 personas seguían desaparecidas y, hasta la tarde del miércoles, más de 3 mil residentes habían tenido que abandonar sus hogares, según el cuerpo de bomberos de Minas Gerais.

Entre los fallecidos estaba Bernardo Lopes Dutra, de 11 años, quien murió después de que la lluvia provocó el derrumbe de su casa.

"Es una tragedia que nadie esperaba", dijo su padre, Ricardo Dutra, en el funeral en Juiz de Fora. Describió a Bernardo como "un niño con un gran corazón que, a su manera, tocó a todos a su alrededor". La esposa y la hija de Dutra seguían en un hospital.

El reverendo Ananias Simões, el pastor de la iglesia a la que Dutra y su familia asistían regularmente en Juiz de Fora, dijo que el edificio se ha convertido en un refugio temporal.

Dário Tibério, un camionero de 41 años, decidió abandonar su casa junto con su familia por temor a un derrumbe. Encontró refugio en la iglesia, mientras espera que las autoridades digan que su hogar está libre de riesgo.

"Existe el peligro de que el lodo y la tierra puedan venir y enterrarnos junto con los escombros. Tenemos esta sensación de inseguridad", manifestó.

Las calles de Juiz de Fora, una ciudad de 560 mil habitantes, estaban cubiertas de lodo mientras las autoridades temían más deslaves. La vida en la vecina Uba, con 107 mil habitantes, se paralizó. Se suspendieron las clases en ambas ciudades, manifestaron sus alcaldes.

La alcaldía de Juiz de Fora señaló en un comunicado que unas 600 familias que viven en zonas de riesgo serían reubicadas en escuelas locales habilitadas como refugios improvisados y que la ciudad recibió el doble de la lluvia prevista para febrero. La alcaldesa Margarida Salomão afirmó que se habían reportado al menos 20 deslizamientos de tierra desde que comenzó la lluvia torrencial el lunes por la noche.

El presidente de Brasil, Luiz Inácio Lula da Silva, dijo el martes en sus redes sociales que se han desplegado fuerzas de seguridad en misiones de rescate y que están brindando asistencia inmediata a la población afectada por la lluvia.

Los científicos dicen que el clima extremo está ocurriendo con más frecuencia debido al cambio climático causado por el ser humano.

Las inundaciones en el estado sureño de Rio Grande do Sul en Brasil en mayo de 2024 provocaron la muerte de al menos 185 personas y devastaron la actividad económica, desde tiendas locales hasta fábricas, granjas y ranchos. Las pérdidas financieras superaron los 10 mil millones de reales.

En Minas Gerais, Flávio Clemente Rodrigues, un hombre de 46 años de Juiz de Fora cuya casa se derrumbó parcialmente debido a las fuertes lluvias, lamentó la falta de asistencia de las autoridades públicas para prevenir las consecuencias de las fuertes lluvias, como la construcción de barreras.

Perú declara emergencia tras efectos de lluvias causadas por Niño Costero

El fenómeno empezó en febrero y se prolongaría al menos hasta noviembre

AP
LIMA

Perú declaró el estado de emergencia el miércoles en más de 700 distritos de la costa del Pacífico, los Andes y la Amazonía debido a las lluvias intensas, aludes y desbordes provocados por el incremento de la temperatura en las aguas oceánicas que las autoridades atribuyen al fenómeno climático El Niño Costero.

El objetivo del decreto, firmado por el presidente interino José Balcázar y publicado en la gaceta oficial *El Peruano*, permite autorizar desembolsos rápidos de dinero a autoridades locales y regionales para resguardar los puentes, caminos, servicios de agua y electricidad, así como proteger la vida y salud de los ciudadanos.

Aunque las lluvias se han intensificado las últimas semanas, el nuevo gobierno no podía ejecutar los decretos porque recién la víspera Balcázar pudo juramentar a su gabinete, luego que el país se quedó sin ministros desde el 17 de febrero tras la destitución de José Jerí (2025-2026), antecesor de Balcázar.

▲ La defensa civil indicó la semana pasada que 68 personas murieron desde diciembre por causas relacionadas a las lluvias. Desde el viernes se han reportado cinco muertes, incluidas la de un padre y su hijo arrastrados por un alud en la región Arequipa. Foto Ap

El Ministerio de Transportes y Comunicaciones indicó que al momento unos 931 kilómetros de carreteras en el país han quedado afectadas solamente en las cuatro regiones más golpeadas por las precipitaciones. En estos tramos se trasladan poco más de medio millón de personas por semana, según se mencionó.

La defensa civil indicó la semana pasada que 68 personas murieron desde diciembre por causas relacionadas a las lluvias. Desde el viernes se han reportado cinco muertes, incluidas la de un padre y su hijo arrastrados por un alud en la región Arequipa, mientras en el río más importante de Lima un policía murió mientras intentaba rescatar a un perro atrapado en las aguas, cuyo caudal aumentó por las lluvias en los Andes.

Según las autoridades científicas locales el fenómeno El Niño Costero —el calentamiento anómalo de las aguas del Pacífico frente a Perú y Ecuador— empezó en febrero y se prolongaría al menos hasta noviembre.

Cuando se producen las violentas precipitaciones, usualmente a inicios de año, los medios locales suelen reportar historias de sobrevivientes o de tragedias que enlutan sobre todo a los más pobres del país.

"Fue un gran error pasar tiempo con Epstein": Bill Gates al emitir una disculpa dirigida a su fundación

AFP
NUEVA YORK

Bill Gates, cofundador de Microsoft, se disculpó con el personal de su fundación por sus vínculos con el pederasta Jeffrey Epstein al admitir que manchó el nombre de la asociación, aunque se desvinculó de los delitos que pesan sobre el fallecido magnate.

"Pido disculpas a otras personas que se han visto involucradas en esto por el error que cometí", afirmó Gates, en una reunión pública de su fundación según una grabación a la que accedió *The Wall Street Journal*.

El cofundador dijo que "fue un gran error pasar tiempo con Epstein" y se disculpó por llevar a ejecutivos de la Fundación Gates a reuniones con el delincuente sexual.

Gates reconoció haber tenido aventuras con dos mujeres rusas que tuvieron contacto con Epstein pero que, según dijo, no formaban parte de su red de víctimas.

"No hice nada ilícito. No vi nada ilícito", confesó.

El cofundador aseguró que las imágenes, publicadas recientemente junto al resto de documentos vinculados con el caso, en las que aparece junto a mujeres cuyos rostros fueron tapados, corresponden a fotos que Epstein le pedía que se tomara con sus asistentes tras las reuniones.

El cofundador de Microsoft declaró en una entrevista a *Nine News Australia* publicada hace unas semanas que conoció a Epstein en 2011 y que cenaron juntos en varias ocasiones, pero negó haber visitado su isla privada en las Islas Vírgenes.

Hermanos Brazão son condenados por idear asesinato de Franco

SPUTNIK
RÍO DE JANEIRO

El Tribunal Supremo Federal de Brasil condenó este miércoles a los hermanos Chiquinho y Domingos Brazão, dos veteranos políticos, por ser los autores intelectuales del asesinato de la concejala del ayuntamiento de Río de Janeiro Marielle Franco, asesinada a tiros en marzo de 2018 junto al chófer del vehículo en que viajaba, Anderson Gomes.

La Corte formó la mayoría suficiente para condenarles, ya que tres de los cuatro jueces de la primera sala votaron a favor (en estos momentos está exponiendo su voto el último, el juez Flávio Dino); al final del juicio se definirá la pena de los condenados.

Los jueces consideraron que hay pruebas suficientes que comprueban que los hermanos Brazao contrataron los servicios de unos sicarios (Ronnie Lessa y Élcio de Queiroz, ya condenados y presos en cárceles de máxima seguridad) para matar a Franco, que por su trabajo como concejala suponía un obstáculo para sus intereses económicos.

k'untsil

Jueves 26 de febrero de 2026

CAMPECHE · YUCATÁN · QUINTANA ROO · AÑO 11 · NÚMERO 2672 · www.lajornadamaya.mx

¡BOMBA!

Dice el pueblo sin tapujos: "con menos legisladores, no es que resulten mejores; pago menos por sus lujos".

Kaxta'ab ti' argentinail Patagoniae' u foosilil juntúul ti' u asab chichinil díinosauryóo yanchajij

Walkil 95 miyoonesil ja'abo'obe', jaytúul nukuch díinosauyo'obe' ku máabo'ob xíinximbal tu k'áaxil argentinail Patagonia, ichilo'obe' le jak'be'en janal bak' Giganotosaurus, ku aaltal ka'ach tak waxakp'éel tóoneladaob, yéetel xan nuxi' chowak kaal janal xíiw Argentinosaurus, ku aaltal tak 70 tóoneladaob.

Ba'ale' le je'elo', ma' chéen u lu'umil nukuch ba'alche'obi', je'el bix u yila'al ti' foosilo'obi'. Ajxak'al máako'obe', tu kaxto'ob u óoli' chuka'an yéetel ts'aka'an baakel juntúul ti' le díinosauriob maas jach chichan ojéelta'ab yanchaj ti' yóok'ol kaab, k'aaba'inta'ab Alnashetri cerropoliciensis.

U nojochile' je'ex ti'al juntúul kuerbóo, yéetel míin ku máan u chuk mejen ba'alche'ob je'el bix áayimo'ob, kaan yéetel uláak' ba'alche'ob.

Ka'aj kaxta'ab foosile', u baakele' je'el bix ka'aj kuxlaj yaniki', ts'o'oke' lelo' ku ts'áak u páajtalil u yojéelta'al uláak' ba'alo'ob yóok'olal alvarezsaurios, jump'éel u baatsil díinosauriob ma' jach suuk u yila'ali', ti' junmúuch' k'aaba'inta'an terópodos, tu'ux táaka'an tak díinosauriob jaantik bak'.

Le jejeláasila', pata'ab u k'aaba' beey "Alna", yéetel ti' jpáana'ab tu áareniskail jump'éel yáasimiento ku k'aaba'tik La Buitrera, tu chan kaajil Río Negro, tu xamanil Patagonia, tu'ux kaxta'an uláak' ya'abach foosilo'ob mejen ba'alche'ob ti' u jats k'iinilo'ob Cretácico.

Alnae' juntúul chichan xch'upul ba'alche' kaja'an tu'ux yaan tikil lu'um, yéetel jkíim ka tu chukaj kamp'éel u ja'abil, le beetik óoli' chúuka'an úuchik u xuulchajal. Ka'aj kíime', u wíinkilal Alnae' jmu'uk tumen jump'éel u wiitsil áarena, le beetik jach ma'alob ts'aka'an úuchik u p'áatal.

TS'ÍIB YÉETEL OOCHEL: REUTERS / P 19