La Jornada MAYA
YUCATÁN

Miércoles 25 de noviembre de 2026
CAMPECHE · YUCATÁN · QUINTANA ROO · AÑO 12 · NÚMERO 2859 · www.lajornadamaya.mx

10 PESOS

# 25N: Acceso a la justicia, la *otra lucha* de sobrevivientes a la violencia de género



▲ En un país donde el año pasado se registraron 721 feminicidios, ocupando el segundo nivel en América Latina y el Caribe, de acuerdo con la Cepal, las mujeres que han sufrido agresiones machistas deben reconstruir sus vidas en tanto se enfrentan a largos y tediosos procesos, indiferencia por parte de las autoridades, y un sistema que muchas veces parece diseñado para favorecer a los violentadores, dejando a las víctimas en estado de vulnerabilidad. Foto LJM / Archivo

ASTRID SÁNCHEZ, DORA VILLANUEVA Y JUAN CARLOS PÉREZ / P 3 A 6

## Presupuesto 2027 incluye más recursos para agua, seguridad y educación, sin nuevos impuestos

/ P 7

## Gilberto Herbé Enríquez asume dirección general de la Japay tras salida de *Panchito* Torres

/ P 9

## Cecilia Patrón impulsa autonomía y desarrollo de mil meridanas a través de la tarjeta Aliada Contigo

/ P 8

## Crece la economía: PIB nacional registra incremento de 3.3% a tasa anual, el mayor desde 2023

/ P 21

## Toma de rehenes en Colombia ensombrecen aniversario del acuerdo de paz con las FARC

AFP / P 26

## Editorial

### Respuestas lentas

De acuerdo con la Comisión Económica para América Latina y el Caribe (Cepal), México ocupó el segundo lugar en cuanto a número de feminicidios en 2025, solamente detrás de Brasil. La demografía regional explica la incidencia, pero nada justifica uno solo de estos crímenes en ningún lugar del mundo. El organismo refiere que Brasil concentró mil 547 víctimas de las 3 mil 386 registradas en 27 de los países que lo conforman. Esto equivale a casi el 46 por ciento de los casos, mientras que México aportó 721 al conteo.

/ P 2

## Opinión

### Datostada MX 2026, un encuentro en torno de la IA

ÓSCAR MUÑOZ / P 16

La Jornada MAYA

**Directorio**

Fabricio León Diez
**Director y Editor responsable**

Sabina León Huacuja
**Directora editorial**

Israel Mijares Arroyo
**Director de operaciones**

Andrés Silva Piotrowsky
**Coordinador de edición impresa**

Hugo Castillo Herrera
**Subcoordinador de edición impresa**

Felipe Escalante Tió
**Jefe de mesa de redacción**

Sasil Sánchez Chan
**Editora K'iintsil**

Antonio Bargas Cicero
**Editor Deportes**

Astrid Sánchez Escalante
**Jefa de información**
**Yucatán**

Pedro José Leo Cupul
**Director comercial**

Rodrigo Israel Valdez Ramayo
**Administración**

**Consejo Editorial para la Lengua Maya**
Fidencio Briceño Chel, Feliciano Sánchez Chan

Ulises Carrillo Cabrera
**Asesor**

*LA JORNADA MAYA*, Año 12, Número 2859.
Miércoles 25 de noviembre de 2026

Es una publicación de lunes a viernes con un esquema de Circulación Pagada y Circulación Controlada, editada, publicada, impresa, y distribuida por Medios del Caribe S.A. de C.V. Calle 43 No. 299-D, San Ramón Norte. Mérida, Yucatán, CP 97117, Teléfono: (999) 2900633, bajo licencia de DEMOS, Desarrollo de Medios, SA de CV. Editor responsable: Fabricio León Diez. Reserva de Derechos al Uso Exclusivo otorgado por el Instituto Nacional del Derecho de Autor: 04-2014-100210372900-101. Certificado de Licitud de Título y Contenido Número 16539, otorgado por La Comisión Calificadora de Publicaciones y Revistas Ilustradas de la Secretaria de Gobernación. Registro en el Padrón Nacional de Medios Impresos de la Secretaría de Gobernación: actualizado el 7 de febrero de 2025. Impresión Digital y Distribución por Medios del Caribe S.A. de C.V. Calle 43 No. 299-D, San Ramón Norte. Mérida, Yucatán, CP 97117

# 25N: respuestas lentas

De acuerdo con la Comisión Económica para América Latina y el Caribe (Cepal), México ocupó el segundo lugar en cuanto a número de feminicidios en 2025, solamente detrás de Brasil. La demografía regional explica la incidencia, pero nada justifica uno solo de estos crímenes en ningún lugar del mundo.

El organismo refiere que Brasil concentró mil 547 víctimas de las 3 mil 386 registradas en 27 de los países que lo conforman. Esto equivale a casi el 46 por ciento de los casos, mientras que México aportó 721 al conteo, y sigue Argentina, con 200; 21 y 6 por ciento, respectivamente.

Detrás de cada vida segada hay terribles historias de violencia que terminan por afectar a muchas más personas que las implicadas en el feminicidio o en su tentativa. Algunas de ellas hacen dudar seriamente sobre la efectividad de las medidas de carácter supuestamente preventivo, como las órdenes de restricción, o todavía más, de los sistemas de impartición de justicia, lo que incluye a todos los Poderes Judiciales, como la parte del Estado que debe vigilar por el cumplimiento de las normas elementales y legales de convivencia.

Cuando fallan las medidas, cuando la víctima sobreviviente vive con miedo tanto de su atacante como de las personas que deben recibir su denuncia, y todavía más, enfrenta un proceso lento en los juzgados, lo que queda es la desconfianza en cualquier autoridad, independientemente del nivel de competencia, jurisdicción o Poder al que pertenezca.

*La lentitud de la respuesta tiene un costo que se traduce en vidas que simplemente no debiera ocurrir en una sociedad sana*

Lo que queda es el retrato de una sociedad en la que las manifestaciones de desigualdades estructurales se manifiestan en discriminación y violencia contra las mujeres, limitando el ejercicio de sus derechos, comenzando por uno básico, como es vivir libre de toda coerción, y además violando una garantía, como es el acceso a la justicia.

No se trata de hechos aislados. También, lamentablemente, es altamente posible que cada quién, en su círculo familiar, laboral o social, conozca por lo menos a una mujer que vive una situación de violencia o que ya ha caído en esa espiral que lleva al feminicidio.

En una época en la que se han promovido acciones afirmativas para asegurar la equidad en los puestos de decisión en los gobiernos y Poderes Judiciales, y tras ya más de una década en la que se habla de la incorporación de la perspectiva de género a los procesos de impartición de justicia, es necesario admitir que las instituciones han avanzado muy lentamente en la creación de protocolos de atención y actuación, así como en la creación de áreas especializadas. Las causas de esta dilación pasan por la insuficiencia presupuestal, carencia de personal y condiciones laborales poco propicias para realizar el trabajo de investigación, o una enorme carga de trabajo en los juzgados, lo que alarga todavía más los juicios.

La demora, sin embargo, tampoco quiere decir que las autoridades se hayan desentendido del tema. Por desgracia, lo que pueden poner en marcha depende también de que los congresos estatales autoricen el presupuesto suficiente. Es así que podemos encontrar departamentos de atención a la violencia de género en complejos judiciales, pero ubicados en las áreas que atienden las materias civil y familiar, cuando hacen falta en los de materia penal, y que se instalen también fuera de las capitales.

La lentitud de la respuesta tiene un costo que se traduce en vidas que, dada la definición del feminicidio, simplemente no debieran ocurrir en una sociedad sana.




▲ Lo que queda es el retrato de una sociedad en la que las manifestaciones de desigualdades estructurales se manifiestan en discriminación y violencia contra las mujeres. Foto Juan Manuel Valdivia

# 25N: víctimas de violencia machista se reconstruyen mientras luchan por justicia

## Mujeres comparten los obstáculos que enfrentan luego de presentar denuncia

**ASTRID SÁNCHEZ**
MÉRIDA

En abril de 2022, mi vida cambió cuando el hombre que decía que me amaba y que había sido mi pareja durante más de un año intentó matarme en mi propia casa porque me negué a continuar la relación, y aunque logré sobrevivir a esa agresión, pronto entendí que salir con vida de aquel episodio no significaba que todo hubiera terminado, sino que apenas sería el principio de un largo y desgastante proceso.

Pese a dudarlo durante varias horas, una amiga me impulsó a colocar la denuncia y fue cuando vi a los ojos las deficiencias del Estado para garantizar el acceso a la justicia para las sobrevivientes.

Con la denuncia, comenzó la integración de una carpeta de investigación, las audiencias aplazadas o interminables y una serie de decisiones judiciales que también tuve que enfrentar, entre ellas la de una jueza que reclasificó el delito de tentativa de feminicidio a lesiones, al considerar que mi percepción de lo ocurrido estaba alterada.

En este camino he luchado para que se nombre correctamente lo que me pasó: soy víctima de un feminicidio en grado de tentativa, no de violencia familiar y tampoco de lesiones y para avanzar he tenido que contratar personas asesoras jurídicas particulares, promover apelaciones y usar todas las herramientas y espacios a mi alcance para mi caso avance y en algún momento mi agresor reciba la sanción correspondiente.

Gané la apelación que determinó que existían elementos para vincular a proceso a mi agresor por feminicidio en grado de tentativa y señalar que la resolución inicial había carecido de perspectiva de género, pero ese pequeño triunfo no significó llegar al final del camino, porque después vinieron los recursos legales, las dilaciones y las audiencias aplazadas, una experiencia que he contado públicamente y que me ha llevado a cuestionar cuánto tiempo, dinero y estabilidad emocional debe entregar una mujer para que el sistema haga su trabajo.

Mi historia no es la única y tampoco es idéntica a la de otras mujeres que han sobrevivido a la violencia de sus parejas, pero hay algo que atraviesa sus testimonios: la agresión puede durar unos minutos y sus consecuencias extenderse durante años, mientras el acceso a la justicia se convierte en otra lucha que deben sostener incluso cuando todavía intentan reconstruir sus vidas.

*Roxana consideró que lo que sufrió en su cocina pudo constituir una tentativa de feminicidio*

Como Roxana, quien fue víctima de un ataque por parte de su entonces pareja en la cocina de la vivienda que compartían, y aunque consiguió escapar y pedir ayuda, el primer contacto con las autoridades estuvo marcado por preguntas que la hicieron sentir responsable de lo ocurrido.

Roxana sabía que debía denunciar, pero no tenía claro qué hacer ni a dónde acudir, además de que se encontraba lejos de su ciudad de origen y necesitaba resolver dónde vivir después de la agresión, por lo que buscó a mujeres feministas que conocía poco y encontró en ellas una red de apoyo.

Una de esas mujeres fue por ella, la acompañó a presentar la denuncia y le ofreció un lugar donde pasar la noche, un respaldo que contrastó con el trato que recibió en el Ministerio Público, donde le preguntaron porqué no había hablado antes de la violencia verbal y psicológica que ya había vivido.

"¿Y por qué no dijiste nada y por qué no saliste?", le cuestionaron varias veces durante el proceso de denuncia.

Roxana consideró que lo que sufrió pudo constituir una tentativa de feminicidio, pues durante el ataque sintió que su vida estaba en peligro, pero aseguró que las autoridades buscaron suavizar los hechos y encuadrarlos como violencia doméstica o lesiones.

El proceso avanzó, pero la distancia, los gastos y el impacto emocional terminaron por hacer insostenible su continuidad, especialmente porque necesitaba tiempo y recursos para recuperarse de la agresión y atender las se-

CONTINÚA EN LA PÁGINA 4




▲ "En este camino he luchado para que se nombre correctamente lo que me pasó: soy víctima de un feminicidio en grado de tentativa, no de violencia familiar (...) he tenido que usar todas las herramientas a mi alcance para mi caso avance". Foto Rodrigo Díaz

VIENE DE LA PÁGINA 3

cuelas que permanecieron en su cuerpo durante años.

"Yo decido perdonarlo por razones personales", comparte en entrevista para *La Jornada Maya*.

Roxana explica que tomó esa decisión después de recibir acompañamiento sicológico y de reconocer que continuar con el procedimiento también estaba afectando su salud, sin que eso signifique que considere legítima la violencia que vivió o que otras mujeres deban tomar el mismo camino.

"Para mí la justicia está en poder recuperar mi capacidad de decidir hacia dónde quiero llevar mi vida".

Después de la agresión perdió la casa, sus pertenencias y el consultorio que había construido junto a su entonces pareja, por lo que concentró sus esfuerzos en reconstruir su vida, continuar su formación profesional y acompañar a otras mujeres desde su trabajo como psicoterapeuta y su participación en colectivos feministas.

Su experiencia también le permitió reconocer la importancia de contar con una red de apoyo, pues una mujer que atraviesa una agresión no siempre tiene las condiciones materiales, emocionales o familiares para enfrentar por sí sola un procedimiento judicial.

*Los procesos prolongados también generan impotencia entre las sobrevivientes: abogada*

Por eso, cuando le preguntan si recomendaría denunciar, Roxana prefiere explicar las implicaciones de iniciar un proceso y ofrecer información para que cada sobreviviente tome su propia decisión.

"Yo creo que podría decirle cuáles son las implicaciones de la denuncia, podría también explicarle cuáles serían las implicaciones sicológicas y emocionales de poner un proceso así y creo que informaría, no sería capaz de poder decir a alguien: 'Tienes que denunciar o no tienes que denunciar'".

Por otro lado, la historia de Rosario tiene otro desenlace y está atravesada por el miedo a encontrarse nuevamente con el hombre que la agredió, quien era su prometido y a quien denunció en marzo de 2020, después de salir del hospital.

La violencia que vivió puso en riesgo su vida y también incluyó amenazas contra integrantes de su familia, por lo que decidió acudir a la Fiscalía al día siguiente de recibir atención médica.

"Lo que me llevó a poner la denuncia fue el miedo", comparte.

A pesar de que denunció desde el primer momento, Rosario asegura que encontró obstáculos dentro de las instituciones, entre ellos la actuación de una fiscal y una abogada de oficio que, según su testimonio, se burlaron cuando pidió medidas de protección y buscaron que firmara un acuerdo para que su caso no fuera investigado como tentativa de feminicidio.

El delito terminó siendo procesado como violencia familiar, por lo que su ex pareja pudo continuar en libertad pese a la violencia extrema y privación de la libertad que ejerció contra Rosario, mientras ella ha tenido que aprender a organizar su vida alrededor del temor de volver a encontrarlo.

"Vivo con miedo de salir y no saber si voy a regresar a mi casa porque me lo voy a encontrar en el camino o porque me va a mandar a matar o me va a atropellar, esto no es vida", declara entre lágrimas.

El proceso también tuvo consecuencias económicas y laborales, pues perdió un empleo, atravesó la pandemia mientras intentaba recuperarse y tuvo que buscar la manera de acudir a las audiencias sin explicar en su trabajo lo que estaba viviendo, por temor a perder nuevamente su fuente de ingresos.

Tampoco asistió a todas las diligencias, ya que la presencia de su agresor y de personas cercanas a él le provocaba un desgaste emocional que terminó por hacer necesario tomar distancia de algunas audiencias.

Rosario dice que se sostiene de su fe y del apoyo de su madre, quien también estuvo expuesta a las amenazas, mientras continúa buscando que el hombre responda por lo que hizo.

Para ella, la justicia significa que su agresor sea encarcelado, no sólo por la violencia que ejerció contra ella, sino porque asegura que otras mujeres también denunciaron agresiones de su parte y algunos de esos procedimientos terminaron en acuerdos.

"Yo sé que no estoy protegida por el Estado, pero hay que seguir luchando y nuestra voz se tiene que escuchar".

Las experiencias de Roxana y Rosario muestran que no existe una sola manera de entender la justicia después de una agresión, pero también dejan ver que las decisiones de las sobrevivientes están condicionadas por factores que van más allá de su voluntad, como la seguridad, el dinero, el acceso a asesoría jurídica y la posibilidad de sostener emocionalmente un proceso.

## Abogadas, parte primordial del acceso a la justicia

Desde el acompañamiento legal, Rebeca Casanova, abogada de APIS Sureste, identifica que uno de los principales obstáculos es que las instituciones no siempre explican los procedimientos con un lenguaje que las mujeres puedan comprender, ni toman en cuenta las condiciones económicas, familiares y emocionales que atraviesan cuando buscan ayuda.

La abogada considera que el acompañamiento no puede limitarse a repetir normas o explicar etapas procesales, porque también es necesario conocer el contexto de cada sobreviviente y evitar que las instituciones vuelvan a responsabilizarla por la violencia que enfrentó.

"Que la mayor parte de ellos se dedican al acompañamiento también jurídico procesal, pero cómo derribamos ese cambio de estructura de solamente recitar la norma jurídica, no mirar que hay que tener en cuenta el análisis del contexto y también en ese análisis del contexto, cómo nuevamente volvemos res-




▲ Cuando le preguntan si recomendaría denunciar, Roxana prefiere explicar las implicaciones de iniciar un proceso y ofrecer información para que cada sobreviviente tome su propia decisión: "lo que me llevó a poner la denuncia fue el miedo". Foto Juan Manuel Valdivia

ponsable a las mujeres de esas historias de violencia".

Casanova advierte que algunas mujeres llegan a APIS después de haber recorrido otras instituciones y, en ocasiones, cuando ya no cuentan con recursos para continuar pagando asesorías particulares, mientras que la falta de personal y presupuesto también limita la capacidad de respuesta de las instancias públicas.

A ello se suma la dificultad de sostener la vida cotidiana durante un proceso legal, pues las sobrevivientes pueden tener que pedir permisos laborales, perder ingresos, resolver quién cuida a sus hijas e hijos y enfrentar una comunidad que no siempre acompaña y que incluso puede ejercer violencia digital o mediática al opinar sobre casos que desconoce.

Para la abogada, el acceso a la justicia requiere una atención integral que no se concentre únicamente en el resultado judicial, sino que permita a las mujeres sostener sus proyectos de vida durante el tiempo que dure el procedimiento.

Casanova también plantea que la denuncia debe entenderse como la posibilidad de nombrar que algo está ocurriendo y encontrar a alguien que escuche y acompañe, sin asumir que todas las mujeres necesariamente deben llegar a un juicio o que la resolución judicial será la única forma de reconstruir su bienestar.

En ese contexto, la abogada particular Mirza Ceballos Zapata coincide en que las barreras para acceder a la justicia son humanas y económicas, pues una mujer que acaba de sufrir una agresión puede enfrentar miedo, incertidumbre y dificultades para dar cada paso, mientras que las instituciones no siempre cuentan con los recursos necesarios para investigar.

Ceballos considera que la investigación es el cimiento de una carpeta y que la falta de personal, presupuesto y peritajes puede debilitar los casos, especialmente cuando las víctimas no tienen dinero para contratar especialistas o conseguir pruebas adicionales.



▲ El acceso a la justicia requiere una atención integral que no se concentre únicamente en el resultado judicial, sino que permita a las mujeres sostener sus proyectos de vida durante el tiempo que dure el procedimiento. Foto LJM

"Las fiscalías generales de los estados no cuentan con recursos económicos suficientes, con personal suficiente, las condiciones del trabajo del personal que he podido apreciar no son las más idóneas y eso incide en la investigación", advierte.

La abogada explica que las fiscalías pueden tardar en realizar los peritajes y que los plazos procesales no siempre permiten esperar a que se completen, por lo que algunas asesoras jurídicas buscan apoyo en universidades, especialistas u otras instituciones para reunir los elementos que necesitan.

En uno de los casos que acompaña, relacionado con una tentativa de feminicidio, el Instituto Municipal de la Mujer de Mérida cubrió un peritaje que necesitaban para fortalecer la investigación, una muestra de la importancia que pueden tener las redes de colaboración cuando las instituciones no alcanzan a responder.

Además, advierte que los procesos prolongados también generan impotencia entre las sobrevivientes, sobre todo cuando acuden a una audiencia con la expectativa de avanzar y se encuentran con una suspensión o un nuevo recurso legal que retrasa la resolución.

"Para la víctima, en especial, es un sentimiento de impotencia".

*"Yo sé que no estoy protegida por el Estado, pero nuestra voz se tiene que escuchar"*

Ceballos considera que para reducir estos obstáculos se necesita un cambio estructural que incluya mayor presupuesto para las fiscalías, mejores condiciones laborales, capacitación para el personal y trabajo con la ciudadanía, además de una mayor responsabilidad de quienes pueden aportar testimonios sobre los hechos que conocen.

"Un cambio estructural, mejorar el presupuesto de las fiscalías, las condiciones de trabajo de las personas, la capacitación que deben de tener las personas que están adscritas a las fiscalías y por otro lado tenemos que trabajar con la ciudadanía".

La abogada también sostiene que las denuncias y las sentencias pueden contribuir a que se conozca la verdad y a que otras personas se abstengan de cometer agresiones, aunque reconoce que el camino para llegar a una resolución puede ser largo y depender de condiciones que no están bajo el control de las víctimas.

En el 25N Día Internacional de la Eliminación de la Violencia contra la Mujer de este año, la Organización de las Naciones Unidas (ONU) coloca precisamente en el centro la exigencia de garantizar justicia, proteger a las supervivientes y acabar con la impunidad, un llamado que no se limita a castigar a quienes ejercen violencia, sino que también demanda mecanismos seguros para denunciar, atención integral, investigaciones oportunas y rendición de cuentas de las instituciones que no actúan.

En mi caso, la apelación que permitió recuperar la clasificación de tentativa de feminicidio fue un paso importante, pero no borró el tiempo perdido ni el desgaste que implica seguir esperando una resolución, ahora en la lista de espera para tener una fecha para que se lleve a cabo el juicio oral.

Roxana eligió reconstruir su vida y recuperar la capacidad de decidir; Rosario continúa buscando una sanción para quien la agredió, mientras Rebeca y Mirza acompañan a mujeres que intentan abrirse paso en un sistema que no siempre les ofrece las condiciones para hacerlo.

Ninguna de esas decisiones debería convertirse en una nueva exigencia para las sobrevivientes, porque la responsabilidad de garantizar justicia no puede recaer en ellas ni depender de cuánto dinero tengan, cuánto tiempo puedan invertir o cuánto dolor estén dispuestas a soportar.

Sobrevivir a la violencia no tendría que significar comenzar otra carrera de obstáculos, y garantizar justicia implica que las instituciones estén a la altura de las mujeres que se atreven a pedir ayuda, que las protejan y que dejen de permitir que la impunidad prolongue la violencia mucho después de que terminó la agresión.

# México es segundo lugar en feminicidios en América Latina y el Caribe; registró 721 casos durante el año pasado: Cepal

**DORA VILLANUEVA**
CIUDAD DE MÉXICO

El año pasado México registró el segundo mayor número de feminicidios en América Latina y el Caribe, sólo detrás de Brasil. Al menos una de cada cinco mujeres asesinadas en la región, lo fue en territorio mexicano, exhibió la Comisión Económica para América Latina y el Caribe (Cepal).

De acuerdo con los datos recuperados por el organismo, el año pasado se registraron 3 mil 386 víctimas de feminicidio en 27 demarcaciones de América Latina y el Caribe. Brasil concentra el mayor número de casos, con mil 547 registros; seguido por México, con 721; y Argentina, con 200.

A la par, en sólo diez países se registraron 5 mil 327 mujeres víctimas de tentativas de feminicidio, agregó el organismo al dar a conocer el *Boletín No 5 - Violencia feminicida en cifras. Medir y actuar en el territorio para prevenir los feminicidios, poner fin a la impunidad y garantizar el acceso a la justicia.*

Si se cuentan las mujeres asesinadas y las que sobrevivieron a una tentativa de feminicidio, el año pasado al menos 24 fueron víctimas de este tipo de violencia cada día en la región, reportó la comisión de la Organización de las Naciones Unidas.

El año pasado, la Cepal reporta que en diez demarcaciones con datos, se registraron 634 víctimas indirectas, entre hijas, hijos y otras personas dependientes de las mujeres agredidas.

Si bien, en términos absolutos, México ocupa el segundo sitio de feminicidios, la tasa por cada 100 mil mujeres se redujo en los últimos cinco años, reportó la Cepal.

"Después de duplicarse en el primer quinquenio (2015-2020), en el último quinquenio (2020-2025) registró una disminución, al pasar de 1.5 a 1.1 casos por cada 100 mil mujeres", consignó la organización.

Parte de la radiografía sobre esta violencia recae en que, de acuerdo con los datos, en la mayoría de países con registros, los feminicidios fueron cometidos predominantemente por parejas o exparejas de las víctimas.

Mujeres de todas las edades están en riesgo. De acuerdo con los datos comparables de siete países de la región, 73 de cada 100 víctimas de feminicidio tenía entre 15 y 44 años.

Además de 30 víctimas embarazadas al momento del crimen, también se registraron 13 asesinatos de niñas menores de 15 años y 22 de mujeres de 60 años y más, reportó el organismo.

# Q. Roo tiene mayor tasa de homicidio de mujeres que el promedio nacional

## En contraste, Campeche y Yucatán están por debajo, con 2.5 y 0.9, respectivamente

**JUAN CARLOS PÉREZ**
CANCÚN

Quintana Roo está arriba de la tasa nacional de 4.9 defunciones de mujeres por homicidio por cada 100 mil habitantes, con 6.2 muertes, mientras que Campeche y Yucatán están por debajo con 2.5 y 0.9 respectivamente, detalló el Instituto Nacional de Estadística y Geografía (Inegi) en sus Estadísticas a Propósito del Día Internacional de la Eliminación de la Violencia Contra la Mujer este 25 de noviembre.

*Colima registró la tasa más alta, con 27.4 por cada 100 mil, revela el Inegi*

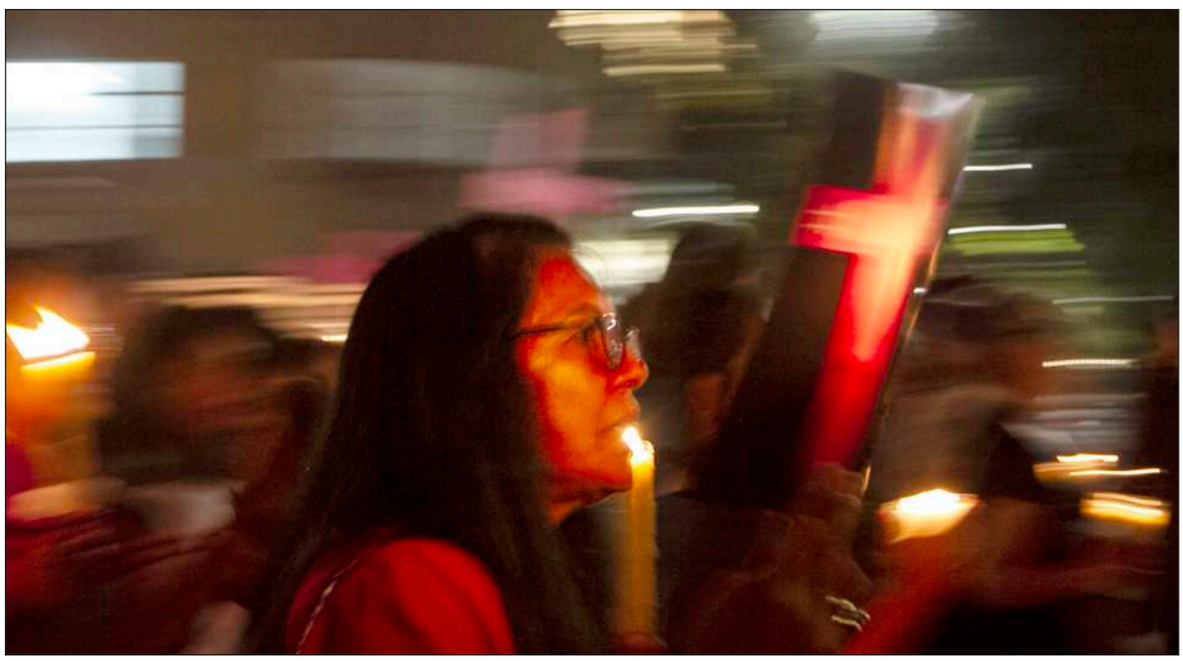

▲ El 25N busca visibilizar y contribuir a la prevención de las distintas manifestaciones de violencia que enfrentan las mujeres. Foto LJM

Colima registró la tasa más alta, con 27.4 por cada 100 mil, mientras que la tasa más baja se observó en Coahuila, con 0.6 puntos.

En diciembre de 1999, la Asamblea General de la Organización de las Naciones Unidas (ONU) declaró el 25 de noviembre como el Día Internacional de la Eliminación de la Violencia contra la Mujer para visibilizar y contribuir a la prevención de las distintas manifestaciones de violencia que enfrentan las mujeres.

De acuerdo con estos registros, entre 2017 y 2021, las defunciones de mujeres por homicidio aumentaron de 3 mil 430 a 4 mil 2. Sin embargo, a partir de 2022 se observa una disminución en el total de eventos, hasta llegar a 3 mil 338 defunciones para 2025.

Así, en el lapso de casi 10 años, la tasa bruta de defunciones por homicidio por cada 100 mil mujeres disminuyó de 5.4 a 4.9 por cada 100 mil mujeres.

Al cierre de 2025, el total de feminicidios en la península fue de 37: Quintana Roo registró 16; Campeche 11; y Yucatán 10.

# Presupuesto 2027: sin impuestos nuevos y con más dinero para agua, escuelas y salud

## El gobierno de Díaz Mena entregó al Congreso su propuesta por 70 mil 89.9 mdp

**DE LA REDACCIÓN**
MÉRIDA

El gobierno de Yucatán entregó al Congreso el Paquete Económico 2027, por 70 mil 89.9 millones de pesos. Son 3 mil 694 millones más que en 2026, un aumento de 5.6 por ciento, sin crear impuestos ni subir los que ya existen.

El presupuesto le pone dinero a los compromisos del gobernador Joaquín Díaz Mena con las familias yucatecas: que el agua llegue a las casas, que Yucatán siga en paz, que la escuela y el hospital atiendan bien, y que el dinero público regrese a la gente y no se quede en privilegios.

*El presupuesto destina 6 mil 285 millones de pesos a programas sociales*

"El presupuesto es una herramienta para mejorar la calidad de vida de las familias. Tenemos la responsabilidad de distribuir los recursos con oportunidad y sentido social, atendiendo primero a quienes más lo necesitan", señaló el secretario de Administración y Finanzas.

### ¿A dónde van cada 100 pesos?

· 32 pesos, a educación: escuelas, maestras y maestros, y la Universidad Autónoma de Yucatán.
· 16 pesos, a los 106 municipios: 11 mil 265.8 millones, 662.2 millones más que en 2026.
· 10 pesos, a seguridad y justicia: policía, Fiscalía y tribunales.
· 9 pesos, a salud: hospitales, centros de salud y personal médico.
· 6 pesos, a obra: agua potable, caminos, vivienda y escuelas.
· 4 pesos, a transporte público.

### Lo que más crece frente a 2026

· Agua potable: 74 por ciento más para la JAPAY, para que el agua llegue a más casas.
. Seguridad Pública: 10 por ciento más, para cuidar la paz de Yucatán.
· Educación: 6.9 por ciento más.




▲ En el presupuesto 2027 se dispondrá del financiamiento ya aprobado para el Plan Bienestar Metropolitano por mil 580.6 millones de pesos que el Congreso autorizó en septiembre de 2026. Foto gobierno de Yucatán

### Apoyos que continúan

El presupuesto destina 6 mil 285 millones de pesos a programas sociales. Siguen completos *Mujeres Renacimiento* y *Juventudes Renacimiento*, y hay apoyos para el campo, la pesca, la vivienda, las becas y las familias con más carencias.

En el presupuesto 2027 se dispondrá del financiamiento ya aprobado para el Plan Bienestar Metropolitano por mil 580.6 millones de pesos que el Congreso autorizó en septiembre de 2026, y todo va a infraestructura: la red de agua potable de Mérida, el Periférico, banquetas y cámaras de seguridad.

# Analizan violencias contra mujeres durante foro del Congreso de Yucatán; diputada llama a no ceder ante el machismo

**DE LA REDACCIÓN**
MÉRIDA

Las distintas formas de violencia y discriminación que enfrentan las mujeres según su edad, origen y condición social, así como los pendientes para garantizar el ejercicio pleno de sus derechos, fueron los temas centrales del foro *Mujeres que Resisten: Derechos, Política y Vida Libre de Violencia*, realizado este 24 de noviembre en el Congreso de Yucatán, en el marco del 25N.

El encuentro fue organizado por la diputada de Morena, Neyda Aracelly Pat Dzul, en coordinación con el Instituto de Investigaciones Legislativas, y reunió a defensoras de derechos humanos, activistas y representantes de la sociedad civil para analizar los avances y desafíos en la erradicación de la violencia de género en la entidad.

La legisladora llamó a mantener la lucha contra el machismo y la discriminación, fortalecer la solidaridad entre mujeres y ampliar sus espacios de participación, al tiempo que señaló la importancia de que los derechos conquistados por generaciones anteriores se traduzcan en mejores condiciones de vida.

En el panel participaron María Esther López Godoy, presidenta de la Fundación María Godoy de López A.C.; Marbella Casanova Calam, presidenta de la Unión Obrera Peninsular y exdiputada federal; Amelia Ojeda Sosa, abogada feminista y coordinadora jurídica y administrativa de UNASSE A.C.; María Gilda Segovia Chab, expresidenta del Instituto Estatal de Transparencia, Acceso a la Información Pública y Protección de Datos Personales (Inaip), y Neyda Aracelly Neri Pat, representante de las juventudes.

Entre los temas expuestos estuvo la violencia sicológica, económica y patrimonial que afecta a las mujeres adultas mayores, sobre la cual María Esther López destacó la necesidad de fortalecer las redes de apoyo y garantizar que se apliquen los instrumentos jurídicos que protegen sus derechos.

Por su parte, Marbella Casanova hizo un recorrido por la lucha histórica de las mujeres para conquistar sus derechos políticos y recordó el papel de Yucatán como referente nacional, aunque también señaló los desafíos que permanecen para erradicar la violencia política contra las mujeres, pese a los avances en materia de paridad.

Al foro asistieron los diputados de Morena Alejandro Cuevas Mena y Daniel Enrique González Quintal, así como Abigail Uc Canché, de Movimiento Ciudadano; la jornada concluyó con la entrega de reconocimientos a las panelistas.

# Gobierno del estado bachea las 64 calles que integran la colonia Francisco I. Madero en la capital yucateca

**DE LA REDACCIÓN**
MÉRIDA

"¡Ya era hora de darle su retoque a estas calles!", dijo María Beatriz Kú May al ver las máquinas frente a su casa, en la colonia Francisco I. Madero de Mérida. En los más de 55 años que lleva viviendo ahí, contó, las mejoras se quedaban en las avenidas principales y nunca llegaban a su calle.

Este martes llegaron. El gobierno del estado atiende las 64 calles que integran la colonia Francisco I. Madero, con una inversión de 2.7 millones de pesos, dentro de la tercera etapa del Plan Bienestar para Mérida. El gobernador Joaquín Díaz Mena recorrió la colonia, platicó con vecinas y vecinos y afirmó que la intervención continuará hasta atender todas las calles de cada colonia y dejarlas libres de baches.

## La obra en cifras

- Francisco I. Madero: 64 calles, toda la colonia; 2.7 millones de pesos; 7 mil 540 metros cuadrados; 5 mil 357 personas beneficiadas.
- En Mérida este año: 20 colonias atendidas con 40 millones de pesos.

## Lo que solicitaron los vecinos

Durante el recorrido, el gobernador escuchó solicitudes de desazolve de pozos y de construcción de nuevos, por los encharcamientos que se forman en algunas calles cuando llueve.

Díaz Mena dijo que su administración trabaja en todos los rincones de Mérida para cumplir los compromisos asumidos con la gente y atender lo que afecta la vida diaria de las familias: calles por dentro de las colonias, para llegar a casa con seguridad.

Acompañaron al gobernador la secretaria de Infraestructura para el Bienestar, Silvia María Sánchez Molina; y el director general del Instituto de Infraestructura Carretera de Yucatán (Incay), Juan Manuel Cardós Pereira.

# Mil meridanas ya cuentan con su Tarjeta Aliada Contigo, destaca Cecilia Patrón

## Salud, educación, formación, comercios y alimentos, entre los beneficios ofrecidos

**DE LA REDACCIÓN**
MÉRIDA

Para que más mujeres tengan más herramientas para salir adelante, emprender, capacitarse, cuidar su salud y fortalecer su economía, la presidenta municipal Cecilia Patrón Laviada entregó mil tarjetas Aliada Contigo, iniciativa que busca ampliar las oportunidades de desarrollo y fortalecer la autonomía de las mujeres de Mérida y sus comisarías.

*Se incorporaron 500 tarjetas adicionales a las inicialmente contempladas*




▲ La alcaldesa mencionó que la tarjeta es gratuita, física, personal e intransferible, y estará vigente hasta el 31 de agosto de 2027. A través de ella, las beneficiarias podrán acceder a descuentos, promociones y precios preferenciales, además de becas académicas, talleres, cursos técnicos certificados, asesorías, orientación jurídica y mentorías para impulsar negocios. Foto ayuntamiento de Mérida

La entrega de estas tarjetas, que impulsa el ayuntamiento de Mérida, mediante el Instituto de las Mujeres, se duplicó al pasar de 500 a 1 mil apoyos, debido a la gran respuesta de las mujeres durante la convocatoria, en la que se recibieron 8 mil 211 solicitudes.

"Con Aliada Contigo queremos que las mujeres tengan más oportunidades para decidir, crecer y construir sus propios proyectos. Nos da mucho gusto ampliar esta primera edición a 1 mil tarjetas, porque la respuesta de las mujeres nos demuestra la importancia de seguir creando alianzas y acercando beneficios que hagan una diferencia en sus vidas", expresó la alcaldesa.

La edil mencionó que la tarjeta es gratuita, física, personal e intransferible, y estará vigente hasta el 31 de agosto de 2027. A través de ella, las beneficiarias podrán acceder a descuentos, promociones y precios preferenciales, además de becas académicas, talleres, cursos técnicos certificados, asesorías, orientación jurídica y mentorías para impulsar negocios y mejorar sus finanzas personales.

También incorpora beneficios en comercios, alimentos y servicios profesionales, con descuentos en productos e insumos de uso cotidiano. La oferta incluye acompañamiento emocional, bienestar y herramientas para fortalecer proyectos de emprendimiento, de manera que cada mujer pueda aprovechar las opciones que mejor respondan a sus necesidades.

# Joaquín Díaz Mena presenta Gilberto Herbé como nuevo director de la Japay

## El funcionario sustituye a Francisco Torres Rivas, quien recientemente dejó el cargo

**DE LA REDACCIÓN**
MÉRIDA

La Junta de Agua Potable y Alcantarillado de Yucatán (Japay) tendrá como nuevo director general a Gilberto Herbé Enríquez Soberanis, quien sustituirá a Francisco Torres Rivas, luego de que éste presentó su renuncia a la titularidad del organismo.

El nombramiento fue anunciado por el gobernador Joaquín Díaz Mena, quien informó que Enríquez Soberanis se desempeñaba hasta ahora como subdirector técnico de la Japay, por lo que continuará en la institución, ahora al frente de su dirección general.

Su trayectoria incluye la dirección general del Instituto de Infraestructura Carretera de Yucatán (Incay), la Junta de Electrificación de Yucatán y el Instituto para la Construcción y Conservación de Obra Pública en Yucatán (Incopy).

Su paso por estas dependencias ha estado relacionado principalmente con la infraestructura carretera, eléctrica y de obra pública, mientras que en la Japay estaba a cargo de la Subdirección Técnica, área vinculada con la operación y los proyectos hidráulicos del organismo.

*Su trayectoria ha estado relacionada principalmente con la infraestructura*

El cambio ocurre días después de la salida de Francisco *Panchito* Torres Rivas, quien presentó su renuncia para participar en la búsqueda de una candidatura rumbo a las elecciones intermedias del 2027.



▲ El nombramiento fue anunciado por el gobernador Joaquín Díaz Mena, quien informó que Enríquez Soberanis se desempeñaba hasta ahora como subdirector técnico de la Japay, por lo que continuará en la institución, ahora al frente de su dirección general. Foto FB *Huacho* Díaz Mena

Con este nombramiento, Enríquez Soberanis queda al frente del organismo responsable de supervisar el suministro de agua potable y mantener la red hidráulica de Mérida, con el encargo de fortalecer los servicios en beneficio de la población yucateca.

# Clausuran la 20 Exposición Regional Ovina de la Feria Xmatkuil; destacan avances de la ovinocultura yucateca

**DE LA REDACCIÓN**
MÉRIDA

Con la participación de 13 expositores y el reconocimiento al trabajo de los productores dedicados al mejoramiento genético de los rebaños, concluyó la 20 Exposición Regional Ovina de Yucatán, realizada en el marco de la Feria Yucatán Xmatkuil, donde se destacó el crecimiento de esta actividad y su importancia para el sector ganadero estatal.

En representación del gobernador Joaquín Díaz Mena, estuvo presente el secretario de Desarrollo Rural, Edgardo Medina Rodríguez, quien reiteró el respaldo del Gobierno del Estado a los ovinocultores y reconoció el esfuerzo de quienes han contribuido a fortalecer esta actividad durante años.

Durante la clausura, Franklin Quiñones Ávila, presidente del Consejo Directivo de la Asociación Ganadera Local Especializada de Criadores de Ovinos de Umán, destacó que Yucatán se ha consolidado como un referente de la ovinocultura en la región sur-sureste del país, gracias a la inversión y al trabajo de los productores en el mejoramiento genético de sus animales.

"Yucatán ha tenido la oportunidad de mostrar el avance y queda más que claro que somos un referente en la región sur sureste. Esta feria, esta exposición, estos expositores, la calidad genética que han tenido es de lo mejor y esto no es casualidad, es fruto de un buen manejo, es fruto de una gran inversión".

*Destacan que la entidad consume gran parte de la carne de borrego que produce*

Explicó que detrás de la calidad de los ejemplares que participan en las exposiciones existe un trabajo constante que incluye biotecnologías reproductivas, inseminación artificial y transferencia de embriones. Estos avances, señaló, no solo se reflejan en animales más funcionales y eficientes, sino también en la calidad de la carne que llega a los establecimientos gastronómicos.

Añadió que actualmente Yucatán consume gran parte de la carne de borrego que produce y que el incremento en la demanda ha despertado el interés de nuevos criadores y motivado a otros productores a ampliar sus rebaños. También reconoció los apoyos estatales para la adquisición de sementales y hembras comerciales, así como la supervisión de estos recursos para garantizar que lleguen a los productores que los necesitan.

Por su parte, Edgardo Medina Rodríguez reiteró que, por instrucción del gobernador Joaquín Díaz Mena, la Secretaría de Desarrollo Rural continuará trabajando de manera coordinada con el sector para fortalecer la productividad pecuaria. Asimismo, invitó a los productores a aprovechar la Ventanilla de Renacimiento Ganadero, mediante la cual pueden encontrar oportunidades para comercializar sementales y hembras de sus ranchos.

# WestJet suspende de forma definitiva sus tres rutas aéreas directas hacia Tulum

## Vuelos de Toronto y Montreal concluirán el 9 de enero; los de Calgary, el 14 de ese mes

**MIGUEL AMÉNDOLA**
TULUM

La aerolínea canadiense WestJet anunció la suspensión definitiva de sus tres rutas aéreas directas hacia el Aeropuerto Internacional de Tulum, Felipe Carrillo Puerto, a partir de enero de 2027, como parte de una restructuración de su red de operaciones ante los niveles actuales de demanda.

*La compañía explicó que la determinación responde a una revisión periódica de sus itinerarios*




▲ De acuerdo con la aerolínea, los viajeros que tengan reservaciones en los vuelos afectados podrán solicitar el reembolso de sus boletos o gestionar una reubicación hacia el Aeropuerto Internacional de Cancún. Foto Miguel Améndola

De acuerdo con los itinerarios confirmados, las conexiones procedentes de Toronto y Montreal operarán por última vez el próximo 9 de enero, mientras que el servicio desde Calgary concluirá el 14 de enero.

La compañía explicó que la determinación responde a una revisión periódica de sus itinerarios, mediante la cual busca ajustar su capacidad a la demanda de los pasajeros y mantener la eficiencia operativa de su red.

Los viajeros que tengan reservaciones en los vuelos afectados podrán solicitar el reembolso de sus boletos o gestionar una reubicación hacia el Aeropuerto Internacional de Cancún. Tras la salida de WestJet, Air Canada y Air Transat serán las compañías canadienses que mantendrán conexiones directas con Tulum.

Esta decisión representa un nuevo ajuste para la conectividad aérea del destino, que también ha enfrentado recortes de operaciones por parte de otras compañías, entre ellas United Airlines y Aeroméxico.

La salida de estas rutas contrasta con el anuncio realizado en mayo de 2024, cuando Grupo WestJet informó sobre la incorporación de nuevos servicios hacia el Aeropuerto Internacional Felipe Carrillo Puerto para la temporada de invierno 2024-2025.

WestJet inició operaciones el 9 de noviembre de 2024, con una frecuencia semanal desde Calgary y tres vuelos por semana desde Toronto, servicios que se mantendrían hasta abril de 2025.

# Hoteles del Grupo Mundo Maya esperan ocupaciones de 90% para vacaciones durante temporada alta de invierno

**MIGUEL AMÉNDOLA**
TULUM

Los siete hoteles que integran el Grupo Mundo Maya registran actualmente niveles de ocupación de entre 40 y 50 por ciento, mientras que para la temporada alta de invierno esperan alcanzar hasta un 90 por ciento, informó Ricardo Torres González, director general de la empresa.

El directivo señaló que los complejos hoteleros, entre los que se encuentran dos ubicados en Tulum, continúan posicionándose en el mercado turístico, al tratarse de establecimientos de reciente apertura que comienzan a ganar reconocimiento y aceptación entre los visitantes.

Explicó que el grupo dispone de mil 100 habitaciones distribuidas en siete hoteles localizados en Palenque, Calakmul, Edzna, Uxmal, Chichén Itzá y Tulum, donde operan dos establecimientos: uno en el centro del destino, dentro del Parque del Jaguar, y otro en las inmediaciones del aeropuerto.

*Los siete centros de hospedaje están en Palenque, Calakmul, Edzna, Uxmal, Chichén Itzá y Tulum*

Torres González reconoció que los niveles de ocupación varían dependiendo del destino y la demanda turística. Como ejemplo, mencionó que el hotel de Palenque ha alcanzado ocupaciones de hasta el 100 por ciento, debido a la alta demanda que registra, mientras que en Tulum existe una mayor competencia en el sector hotelero.

En cuanto a las expectativas para el cierre de año, indicó que la meta es ambiciosa, pues buscan incrementar la ocupación hasta alcanzar el 90 por ciento durante la temporada alta de invierno. Asimismo, destacó que los hoteles ofrecen servicios de categoría cinco estrellas, además de alternativas como alojamiento, pases de un día (day pass) y servicios gastronómicos, con propuestas culinarias a cargo de chefs especializados.

Adelantó también que próximamente contarán con un salón de eventos, proyecto que, aseguró, recibió la autorización de la presidenta de México y que permitirá ampliar la oferta para la realización de reuniones y actividades en Tulum.

# Suspenderán obras en la zona hotelera de Cancún por la temporada alta y se reanudarán el próximo año: Infratur

**ANA RAMÍREZ**
CANCÚN

Con el objetivo de evitar congestionamientos en las vacaciones decembrinas, la dirección operativa del Instituto de Infraestructura Turística de Quintana Roo (Infratur) definió un plan para el cierre de 2026 e inicio de 2027 en la zona hotelera de Cancún, en el que se pausarán las obras viales principales desde el 1 de diciembre, priorizando el mantenimiento rutinario y el alumbrado público.

"Vamos a suspender obras ahora el primero de diciembre con el objetivo de no entorpecer vialidades, solamente seguirá la obra que es federal, que es el puente Kukulcán y su interconexión con el de Nichupté (que estará lista) para mediados de diciembre, fecha que la Secretaría de Infraestructura, Comunicaciones y Transportes le ha propuesto a la gobernadora Mara Lezama, entonces esperamos esa fecha. El resto de las obras de infraestructura quedarán suspendidas para que todo mundo pueda tener una vacación lo menos complicada en cuanto a tráfico", especificó Ricardo Archundia, director operativo del instituto.

*Las actividades en carretera se reanudarán tras la primera semana de enero*

Las actividades en carretera se reanudarán tras la primera semana de enero, no obstante, las cuadrillas de Infratur mantendrán la recolección vegetal, limpieza de contenedores, conservación de banquetas, guarniciones, pintura y supervisión constante del circuito de alumbrado público. Asimismo, el instituto continuará con la instalación de reductores de velocidad en Playa Delfines, Cristo Resucitado, el kilómetro 23 y Playa Tortugas.

Mientras que en pavimentación, el organismo concluirá la rehabilitación de un kilómetro entre los kilómetros 19 y 22, manteniendo el bacheo del kilómetro 0 al 15. Estas acciones, recordó el funcionario, corresponden a un programa de 30 meses que finalizará en septiembre de 2027. Para el próximo año se prevé una inversión lineal de 220 millones de pesos para repavimentar 15 mil metros cuadrados, construir guarniciones y banquetas e instalar un módulo de ejercitadores.

# Ibanqroo anuncia aprobación de tres proyectos de conservación ambiental

## Una de las prioridades es el proyecto que está enfocado en la Laguna Chacmuchuc

**ANA RAMÍREZ**
CANCÚN

Ante el crecimiento turístico en las costas del Caribe Mexicano, se busca consolidar una gestión sostenible para proteger la biodiversidad regional, para lo cual el Instituto de Biodiversidad y Áreas Naturales Protegidas de Quintana Roo (Ibanqroo) anunció la aprobación de tres proyectos internacionales para reforzar las reservas ecológicas.

*El objetivo principal consiste en resguardar los servicios ambientales*



▲ "Este año nos aprobaron tres enormes proyectos que hicimos: dos de ellos junto con Conanp y otro junto con Belice, con Mar Fund y con el Banco de Alemania", indicó el director del organismo, Javier Carballar. Foto Ibanqroo

"Este año nos aprobaron tres enormes proyectos que hicimos: dos de ellos junto con Conanp y otro junto con Belice, con Mar Fund y con el Banco de Alemania. Son proyectos que vienen a incrementar nuestro trabajo ya de por sí intenso, pero muy contentos porque vienen a fortalecer el trabajo en las áreas naturales protegidas federales y estatales", compartió el director del organismo, Javier Carballar.

Especificó que una prioridad es el proyecto enfocado en la Laguna Chacmuchuc, cuerpo de agua que cuenta con doble protección normativa, al integrar la Reserva de la Biosfera del Caribe Mexicano y el área protegida estatal Laguna Manatí, donde los recursos de Mar Fund reforzarán el monitoreo en este ecosistema frente al avance turístico.

El objetivo principal consiste en resguardar los servicios ambientales del sistema lagunar y asegurar el equilibrio ecológico regional.

# Que impresión de papelería electoral sea asignada a talleres locales, piden al INE

## Industria solicita eliminar a intermediarios para favorecer las finanzas públicas

**ANA RAMÍREZ**
CANCÚN

La industria de las artes gráficas en Quintana Roo, en conjunto con la Cámara Nacional de la Industria de las Artes Gráficas (Canagraf) nacional, solicitó formalmente al Instituto Nacional Electoral (INE) y a los partidos políticos que asignen la impresión de papelería de campaña y boletas a talleres locales, con el objetivo de eliminar intermediarios y reactivar la economía del estado tras meses de caídas en sus ventas.

*"En esta etapa que viene queremos que los partidos políticos y el INE volteen los ojos al estado"*



▲ En Quintana Roo hay mil 750 empresas y 12 mil familias que dependen de las artes gráficas. Foto Juan Manuel Valdivia

"En esta etapa que viene de elecciones queremos que los partidos políticos y el INE volteen los ojos al estado y le compren a los productores de Quintana Roo, porque luego buscan al amigo y compran por fuera. Aquí tenemos a mil 750 empresas y 12 mil familias que dependen de las artes gráficas, por lo que exigimos ser tomados en cuenta como órgano consultivo para evitar que intermediarios inflen los costos de la papelería electoral", destacó Óscar Delgado Villezana, presidente de Canagraf en Quintana Roo.

Desafortunadamente, dijo, las compras gubernamentales realizadas a través de intermediarios externos incrementan desmedidamente los costos y como ejemplo están las boletas electorales, cuyo precio real de maquila ronda entre los 4.50 y 5 pesos, pero termina facturándose hasta en 12 pesos por unidad, lo que afecta directamente el presupuesto público y desplaza a los productores del estado.

Esta petición, añadió, cobra relevancia debido al difícil escenario económico que atraviesa en Quintana Roo el sector, que entre junio y octubre registró un desplome de 50 por ciento en sus ventas ante la baja en la afluencia turística. Esta situación provocó el cierre definitivo de entre 25 y 30 pequeñas empresas que no lograron sostener sus gastos fijos durante la temporada baja.

# Gobierno playense abre carpetas de investigación contra 12 elementos policiales por presuntos conductas delictivas

**DE LA REDACCIÓN**
PLAYA DEL CARMEN

El gobierno de Playa del Carmen, a través de la Secretaría de Seguridad Ciudadana Municipal (SSCM), abrió cinco carpetas administrativas por denuncias públicas contra elementos policiales y, como medida preventiva, separó de sus funciones operativas a 12 agentes, a quienes les retiraron sus armas de cargo, patrullas y equipo táctico.

El titular de la SSCM, Carlos Montesinos García, informó que las investigaciones están a cargo de la Dirección de Asuntos Internos, que inició los procedimientos de oficio para esclarecer los hechos y determinar posibles responsabilidades.

Precisó que los 12 elementos involucrados quedaron impedidos de realizar patrullajes preventivos en las calles mientras se desarrollan las investigaciones. "Esta medida tiene como propósito garantizar la integridad de las víctimas, así como la transparencia en las investigaciones", señaló.

En un video difundido en las redes oficiales de la dependencia, Montesinos García indicó que, para integrar las carpetas administrativas, se solicitó a las áreas operativas información sobre los roles de servicio, informes de intervención, registros de GPS y reportes de cabina, con el propósito de esclarecer el contexto de los hechos.

Asimismo, informó que ya se cuenta con la declaración formal de una de las víctimas y que se trabaja para contactar a las demás personas involucradas, a fin de recabar sus denuncias y ofrecerles acompañamiento jurídico y psicológico gratuito.

*Los funcionarios quedaron impedidos de realizar patrullajes en tanto avanzan las pesquisas*

El secretario adelantó que también se dará vista a la Fiscalía General del Estado para que, de manera paralela, inicie las investigaciones correspondientes por posibles conductas delictivas en las que pudieran haber incurrido servidores públicos de la corporación.

Llamó a la ciudadanía que haya sido víctima de algún abuso o actuación indebida por parte de policías municipales para presentar su denuncia ante la Dirección de Asuntos Internos.

# Los pugilistas amateurs del club Jard Boxing de Tulum obtienen ocho cinturones en una competencia regional

**MIGUEL AMÉNDOLA**
TULUM

Con una actuación perfecta, el club Jard Boxing puso en alto el nombre de Tulum al conquistar ocho cinturones durante una función de boxeo amateur celebrada el sábado 21 de noviembre de 2026 en el municipio José María Morelos, donde sus ocho representantes se proclamaron campeones en sus respectivas categorías.

La delegación tulumnense consiguió cinco campeonatos en la división Sub-15 y tres más en Sub-17, para cerrar su participación con una cosecha de ocho títulos y sin dejar escapar ninguna de las oportunidades disputadas sobre el cuadrilátero.

En la categoría Sub-15, los campeones fueron Kevin Barrera, en los 42 kilogramos; Jade Osorio, en los 44; Erick Moctezuma, en los 48; Daniel Gutiérrez, en los 75, y Kevin Pérez, en los 80 kilogramos. Los cinco pugilistas lograron quedarse con el cinturón en sus respectivas divisiones, mostrando la presencia del club en distintos rangos de peso.

*La función de boxeo fue organizada por el entrenador Nicolás Interián*

Por su parte, en la Sub-17, César Galván obtuvo el campeonato de los 50 kilogramos, Yosmar Méndez se adjudicó el título de los 54 y Said Kumal hizo lo propio en los 70 kilogramos, completando así la destacada actuación del equipo de Tulum.

La preparación y dirección de los jóvenes boxeadores estuvo a cargo de José Díaz, Jairo Kumul y Kimberly Guy, quienes acompañaron a la delegación durante la competencia. La función fue organizada por el entrenador Nicolás Interián y reunió a pugilistas de distintas categorías en una jornada dedicada al boxeo amateur.

# Aguakan concluye nuevo colector sanitario en avenida Huayacán, en beneficio de más de 19 mil habitantes de Cancún

## La nueva obra permite captar las descargas provenientes de distintos puntos

**DE LA REDACCIÓN**
CANCÚN

Como parte de sus acciones para seguir fortaleciendo la infraestructura de drenaje sanitario, Aguakan concluyó la construcción de un nuevo colector en la avenida Huayacán, a la altura del fraccionamiento Islazul, en Cancún. Esta obra contó con una inversión superior a los 13 millones de pesos y permitirá conducir las aguas residuales de esta zona hacia la Planta de Tratamiento de Aguas Residuales (PTAR) Sur, en beneficio de 19,390 habitantes.

*Para la ejecución de esta obra se instalaron 1,643 metros de tubería de PVC*

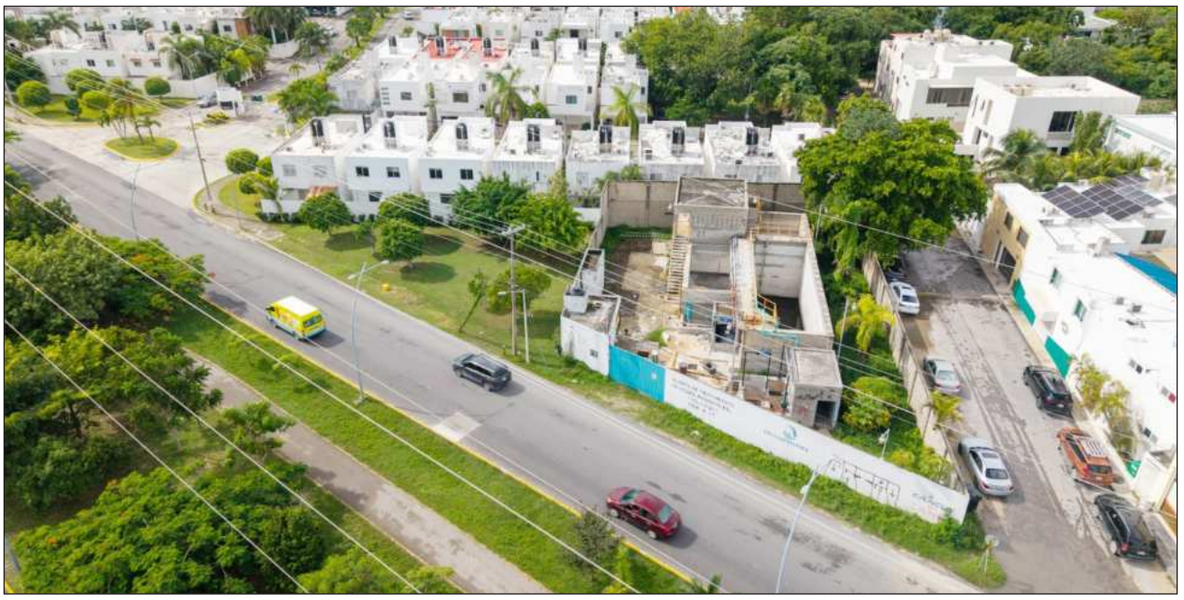

▲ Aguakan reafirma su compromiso de continuar modernizando la infraestructura de drenaje sanitario y saneamiento de Cancún. Foto Aguakan

Para la ejecución de esta obra se instalaron 1,643 metros de tubería de PVC, con diámetros de 14 y 30 pulgadas, un material que ofrece alta resistencia y durabilidad, con una vida útil que puede superar los 100 años.

Además, el nuevo colector permite captar las descargas provenientes de distintos puntos de la avenida Huayacán e integrarlas al sistema de drenaje sanitario. Los trabajos abarcaron el tramo comprendido entre la PTAR Islazul y la avenida Sierra Madre, optimizando la recolección y el traslado de estos flujos hacia su tratamiento.

Una vez recolectadas, las aguas residuales llegan a la PTAR Sur, donde pasan por distintas etapas. Inicialmente, se retiran los sólidos, las arenas y las grasas; posteriormente, mediante procesos físicos y biológicos, se elimina la presencia de sustancias contaminantes. Al finalizar, pasan por una fase de desinfección para cumplir con las normas ambientales vigentes que marca la ley.

A través de estas obras, Aguakan reafirma su compromiso de continuar modernizando la infraestructura de drenaje sanitario y saneamiento de Cancún, en beneficio de los vecinos del fraccionamiento Islazul y las colonias aledañas, mediante el fortalecimiento estos servicios esenciales para la vida, la protección del medio ambiente y el bienestar de las familias de este sector de la ciudad.

Aguakan, un servicio de calidad humana.

# Usuarios toman instalaciones de CFE en protesta por aumento excesivo en cobro

## Los ciudadanos relataron que los cobros han alcanzado hasta 600% de aumento

**DE LA REDACCIÓN**
CIUDAD DEL CARMEN

Ante lo que consideran cobros excesivos por el consumo eléctrico, usuarios tomaron las instalaciones de la Comisión Federal de Electricidad (CFE), exigiendo una solución a este aumento de hasta 400 por ciento.

Un grupo de aproximadamente 100 personas, vecinos de las colonias Manigua, Caracol, Benito Juárez, Miguel de la Madrid, entre otras, con pancartas en mano, se presentaron en las instalaciones de la CFE en la calle 24, de la zona Centro de la Isla, para manifestarse.

*"Lo que no nos cobraron en meses anteriores, ahora se nos está aplicando de golpe", acusan*




▲ Luego de permanecer a las puertas de las instalaciones de la CFE, evitando el ingreso de personas, los inconformes entraron a las oficinas de forma violenta, exigiendo la atención por parte de un funcionario. Foto LJM

### Aumento

Mostrando recibos comparativos de los bimestres anteriores, los manifestantes explicaron que de un cobro de 70 o 250 pesos por bimestre, en esta ocasión el monto alcanzó los 600 y hasta 5 mil pesos.

Detallaron que los consumos de energía eléctrica son los mismos, por lo que no se explican los consumos desmedidos que se tienen y que impactan en los bolsillos de los que menos tienen.

"Se nos dice que tenemos el apoyo de un subsidio, pero no hay tal apoyo, porque lo que no nos cobraron en meses anteriores, ahora se nos está aplicando de golpe".

### Atención

Luego de permanecer a las puertas de las instalaciones de la CFE, evitando el ingreso de personas, los inconformes entraron a las oficinas de forma violenta, exigiendo la atención por parte de un funcionario.

Ante la presencia de elementos de la Policía Municipal, los manifestantes abandonaron las oficinas y volvieron a apostarse en el acceso de estas instalaciones.

# Federación de Sindicatos de Colegios de Bachilleres llama a mantener la calma y esperar recursos gubernamentales

**JAIRO MAGAÑA**
SAN FRANCISCO DE CAMPECHE

El representante de la Federación Nacional de Sindicatos de los Colegios de Bachilleres (Fnscb), Walter Alberto Méndez Ortiz, afirmó que el recurso que la Federación aporta a las entidades para la operatividad de los subsistemas educativos ya está en proceso, y es cuestión de días que se refleje en cada entidad, por lo cual, también será pronto que cada estado tenga lista su aportación.

Además confirmó lo revelado ayer por la Secretaría de Educación (Seduc) sobre las responsabilidades, y que hasta el momento, ningún estado ha recibido estas indicaciones, siendo Campeche la única entidad en huelga en el país.

Aseguró que se debe guardar sensibilidad para este proceso, pues el recurso caerá este año.

Por lo que finalmente hizo un llamado a la sensibilidad, pues es necesario mantenerse firmes,

*El apoyo que se aporta a las entidades sirve para la operatividad de los subsistemas*

pero también entender de dónde se ha retrasado esta homologación y renivelación de salarios para los docentes de Campeche y el país.

Resalta que el representante de este organismo nacional reconoció el retraso en la liberación de diversos pagos, pendientes desde inicios de año, así como otros que debieron ajustarse hace unos meses. Sin embargo, aseguró que hay disponibilidad de diálogo, y hay compromisos del pago en los siguientes días.

En este sentido llamó a la calma, a no caer en provocaciones, en mantener diálogo con autoridades estatales, y con los sindicatos a nivel nacional, así como con la Federación, pues el objetivo es reconocer a los docentes cumpliendo pronto con sus pagos.

Al ser demandas coincidentes tanto las del Cobacam como las del Cecytec, el secretario general del Sutcecytec, Aldo Mogollón Díaz, manifestó su respaldo a la huelga que realizan los sindicalizados del Colegio de Bachilleres que encabeza Ana Isabel May Cardeña.

# Autoridades sancionan a médico por dar incapacidades indebidas

## La dependencia informó que la suspensión aplicada es de 30 días

**DE LA REDACCIÓN**
CIUDAD DEL CARMEN

Por recetar incapacidades por encima de los protocolos establecidos, el doctor José "Y", del Hospital General de Petróleos Mexicanos (Pemex), fue sancionado con 30 días de suspensión.

De acuerdo con información de la Secretaría Anticorrupción y Buen Gobierno federal, este galeno autorizaba incapacidades de manera irregular, siendo documentado un caso en el 2023.

En un comunicado de prensa en el que además se dan a conocer otros 82 casos, se menciona que el doctor José "Y", adscrito al Hospital General de Pemex en Ciudad del Carmen, Campeche, fue suspendido durante 30 días por autorizar, en 2023, dos incapacidades médicas a una servidora pública por un periodo superior al permitido por los protocolos institucionales.

La dependencia informó que además de la suspensión de 30 días al mencionado galeno y otras 82 personas, hay sanciones para un particular y una empresa, dentro de las que se encuentran destituciones, inhabilitaciones de hasta 10 años y sanciones económicas por un total de 175 millones de pesos.



▲ Además de la suspensión a 83 personas, hay sanciones para un particular y una empresa, dentro de las que se encuentran destituciones e inhabilitaciones de hasta 10 años. Foto LJM

# Los ayuntamientos no tienen pretextos para incumplir pago de aguinaldos: Urueta Moha

**JAIRO MAGAÑA**
SAN FRANCISCO DE CAMPECHE

Los ayuntamientos de Campeche no tienen pretexto para incumplir con el pago de aguinaldos y prestaciones de fin de año a sus trabajadores, pues se trata de derechos establecidos por ley y, al ser el segundo año de las actuales administraciones municipales, debieron prever los recursos necesarios para cumplir con estas obligaciones, afirmó el secretario general del Sindicato de los Tres Poderes, José del Carmen Urueta Moha.

En entrevista, el dirigente sindical sostuvo que los 13 municipios conocen perfectamente sus responsabilidades laborales, por lo que descartó que los alcaldes puedan justificar un eventual incumplimiento argumentando que recibieron administraciones endeudadas o sin recursos.

*"Debieron haber tenido su ahorro para poder cumplir un compromiso legal", destacó*

"Ya no es el primer año, es el segundo año. Debieron haber tenido su ahorro para poder cumplir un compromiso legal que tienen con la gente, para pagar su aguinaldo en tiempo y forma, así como las prestaciones", expresó.

Urueta Moha manifestó su confianza en que este cierre de año transcurra sin conflictos por falta de pagos, aunque advirtió que estará pendiente de la situación financiera de los municipios para exigir que se respeten los derechos de los trabajadores.

# Crean red vecinal con Seguridad Pública

**DE LA REDACCIÓN**
SAN FRANCISCO DE CAMPECHE

Personal de la Dirección de Participación Ciudadana y Prevención del Delito, en coordinación con el grupo Mujer Valiente y Operación Policial de la Secretaría de Protección y Seguridad Ciudadana (SPSC), sostuvo una reunión informativa con habitantes de la colonia Mirador para llevar a cabo la integración de una red vecinal y brindar orientación en materia de seguridad preventiva.

*Promueven el uso de la* app *Mi Policía Campeche, la plataforma Carbyne y líneas de emergencia 911 y 089*

Durante el encuentro, realizado en la calle Buenos Aires, se explicó a las y los vecinos los beneficios de la política pública *Policía de Todos*, así como el funcionamiento y protocolos de comunicación de las redes vecinales y la estrategia *Código Jaguar*, atendiendo además las solicitudes de mayor presencia policial en el sector.

Asimismo, se difundieron los alcances del programa *Mujer Valiente* para la erradicación de la violencia contra las mujeres y grupos vulnerables, destacando los servicios de acompañamiento, traslado y resguardo seguro mediante la palabra clave *Zazil*. De igual forma, se promovió el uso de la aplicación Mi Policía Campeche, la plataforma Carbyne y las líneas de emergencia 911 y denuncia anónima 089, entregando material informativo a los asistentes.

# *Datostada MX 2026, un encuentro en torno de la IA*

**ÓSCAR MUÑOZ**

El pasado fin de semana, ocurrió un evento en torno de la Inteligencia Artificial (IA) en la Universidad Politécnica de Yucatán (UPY), donde sucedieron actividades diversas y simultáneas, así como presenciales y remotas, las cuales fueron organizadas por IA Safety México junto con la UPY. Dichas actividades representan el primer *Sprint de Investigación de IA x Epistémica*, es decir, por ser reconocida como poseedora de un saber superior, en las que participaron no sólo estudiantes de tecnologías cibernéticas, sino también investigadores y profesionales de las mismas.

En el evento, fue planteado el cuestionamiento fundamental ante la IA: ¿el modelo sabe lo que sabe?, ¿qué tanto sabe de sí?, ¿es posible que lo sepa?, y, si sí, ¿cuándo podría saberlo? Para encontrar las respuestas a través de las diversas actividades realizadas durante el Datostada MX 2026, fue necesario averiguar cómo la IA puede robustecer los ecosistemas de información al comportarse como un puente que favorece la recopilación, el procesamiento y la distribución de datos o, por el contrario, debilitarlos al imprimir velocidad a datos de calidad dudosa, automatizar la desinformación y provocar la desconfianza en las fuentes.

Estas circunstancias importan más de lo que las personas pueden imaginar, ya que la IA ha ejercido una gran influencia en el individuo y la sociedad en la toma de decisiones. Por ejemplo, un alumno, ya sea de educación primaria o media, puede engañarse a sí mismo al solicitar a la IA la resolución de una tarea escolar o un trabajo de investigación y recibir lo solicitado con errores, muchas veces graves. Otro caso sería si alguien pide a la IA que escriba una novela para que se la publiquen y tal texto no llegue nunca expresar las emociones y la imaginación de un escritor humano.

Es por ello que este encuentro debía ser multidisciplinario, en el que participaran docentes, investigadores y académicos, políticos y funcionarios públicos, comunicadores y todos aquellos que, en sus tareas cotidianas, deben enfrentar a la IA, conocer sus alcances y sus límites, aprenderla y enseñarla, aplicarla en los procesos técnicos y profesionales, y, sobre todo, tener muchas precauciones en su utilización. Cabe destacar que las tareas en el evento fueron de diverso tipo, como las charlas y las conferencias magistrales, los cursos y los talleres y el diseño y el desarrollo de proyectos en torno de la IA.

Eso sí, todas las actividades del encuentro mantenían el firme propósito de consolidar la seguridad epistémica, es decir, "asegurar" las condiciones necesarias para que una creencia verdadera sea considerada un conocimiento auténtico y no resultado del azar. La seguridad epistémica también contribuye a evitar que alguien crea fácilmente en una falsedad sin darse cuenta. Otro asunto de interés en la seguridad epistémica es el cuestionamiento acerca de si el conocimiento humano puede ser absoluto.

*Algunas teorías de la seguridad epistémica destacan ciertos problemas particulares como la similaridad o la generalidad*

Algunas teorías de la seguridad epistémica destacan ciertos problemas particulares como la similaridad o la generalidad, aspectos que tienen sus bases en el escepticismo. Otros aspectos tienen relación con la convicción, como cuando se requiere tener certeza y justificación suficientes para que las dudas que surjan no sean irracionales o falsas. En este mismo rubro, destaca la aplicación de la seguridad epistémica, como cuando se analiza información en la Internet la capacidad colectiva de la gente logra identificar falsedades, manejar coherentemente los datos y confíar en fuentes seguras sin ser ciegos.

Vale destacar la conferencia de Alberto García, quien presentó *Protege tu propiedad intelectual con IA agenética*, que es un sistema que no sólo es para responder preguntas o generar contenido, sino también para planificar y tomar decisiones en tiempo real. También destaca la de Joel Suro, titulada *¿Puede una simulación reemplazar la prueba en el mundo real?*, en la que planteó la íntima cercanía de los procesos de la evolución con el desarrollo de sistemas de IA en el contexto de las simulaciones.

Finalmente, habrá que destacar este tipo de eventos en los que son revisadas todas las aristas que reviste la IA en todos los contextos, como el de AI Safety México, que es una organización no gubernamental dedicada a la investigación, la concientización y la mitigación de los riesgos en relación con la IA. Claro que esta organización operó el encuentro de la mano con Apart Research, organización internacional que fomenta la interdisciplinariedad y la gobernanza tecnológica responsable, y la UPY como sede operativa del evento.

*oscarmunozglez@gmail.com*

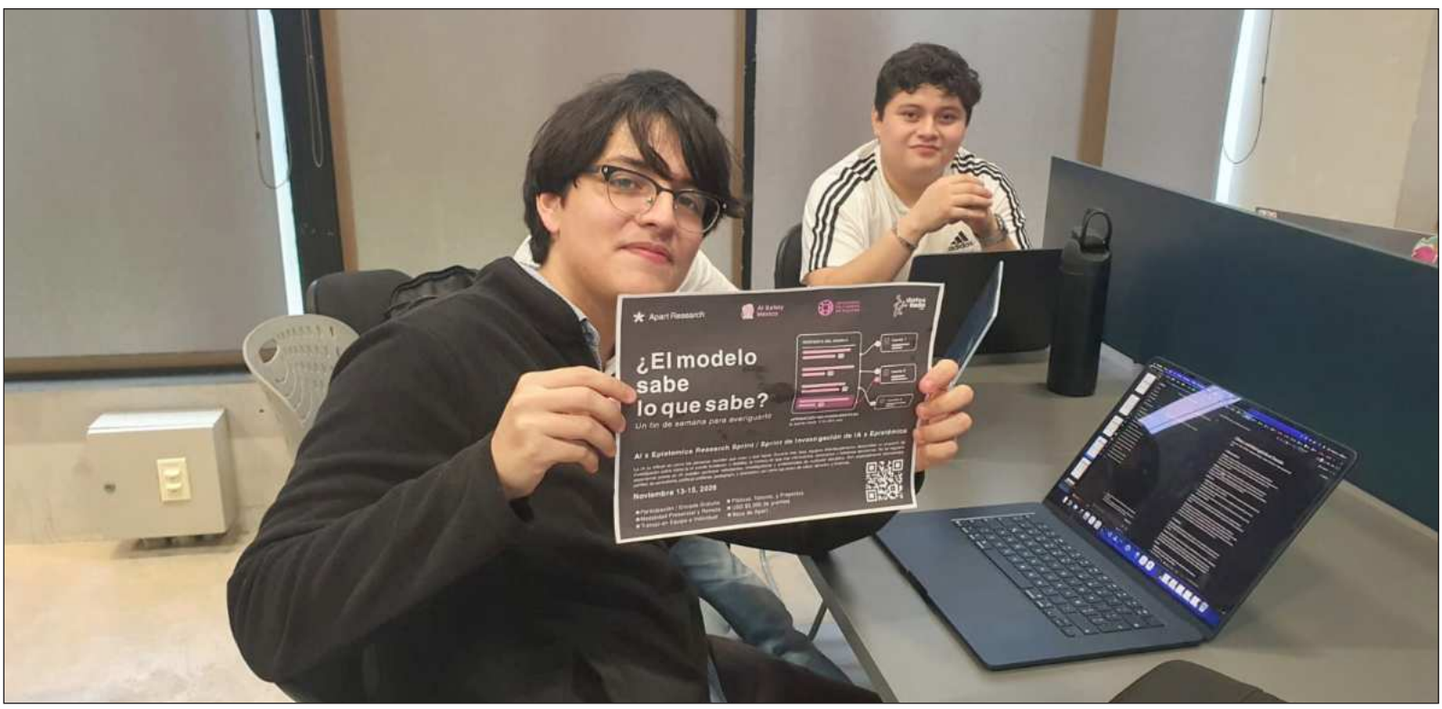


▲ "Todas las actividades del encuentro mantenían el firme propósito de consolidar la seguridad epistémica". Foto cortesía Óscar Muñoz

La Jornada MAYA
Miércoles 25 de noviembre de 2026

# DE ENMEDIO



▲ En algunas zonas de Kuala Lumpur se ven pequeños grupos de nutrias de pelaje liso, incluso a lo largo del río Klang, que figuraba en el peor nivel (cinco sobre cinco) de la clasificación del gobierno malasio sobre la calidad del agua. Tras años de trabajo ha pasado al nivel 3, lo que indica una contaminación moderada. Esta mejora parece haber animado a las nutrias a establecerse allí: donde hay nutrias, hay peces, y cuando hay peces, eso significa que toda la red fluvial está limpia y es saludable para todas las comunidades de los alrededores, subraya Woo Chee Yoong, especialista malasio en fauna silvestre. Foto Afp

# Astrónomos debaten sobre existencia de nuevo planeta en el sistema solar

## Teoría explicaría por qué algunos objetos más allá de Neptuno tienen órbitas inesperadas

**THE INDEPENDENT**
LONDRES

Los astrónomos creen que podrían estar más cerca que nunca de encontrar un planeta adicional oculto en nuestro propio sistema solar.

Durante años, los científicos han debatido sobre la posible existencia de un planeta oculto más allá de Neptuno. De ser así, explicaría el misterio de por qué algunos objetos en los confines de nuestro sistema solar se comportan de forma inusual, con órbitas que no parecen transcurrir como se espera.

La investigación utilizó simulaciones por computadora que, según los astrónomos, podrían acercarlos a encontrar una respuesta definitiva.

El posible mundo oculto, apodado Planeta X2, es diferente de la idea, largamente debatida, del Planeta Nueve. Algunos astrónomos han sugerido que podría existir otro mundo mucho más masivo que también afecte las órbitas observadas más allá de Neptuno.

El proyecto Planet X2 se centra en objetos helados que existen mucho más allá de Neptuno y que, al parecer, son atraídos por una fuerza invisible. Esta investigación plantea que el planeta tendría entre 1.5 y 2 veces la masa de la Tierra y orbitaría a cientos de veces la distancia al Sol.

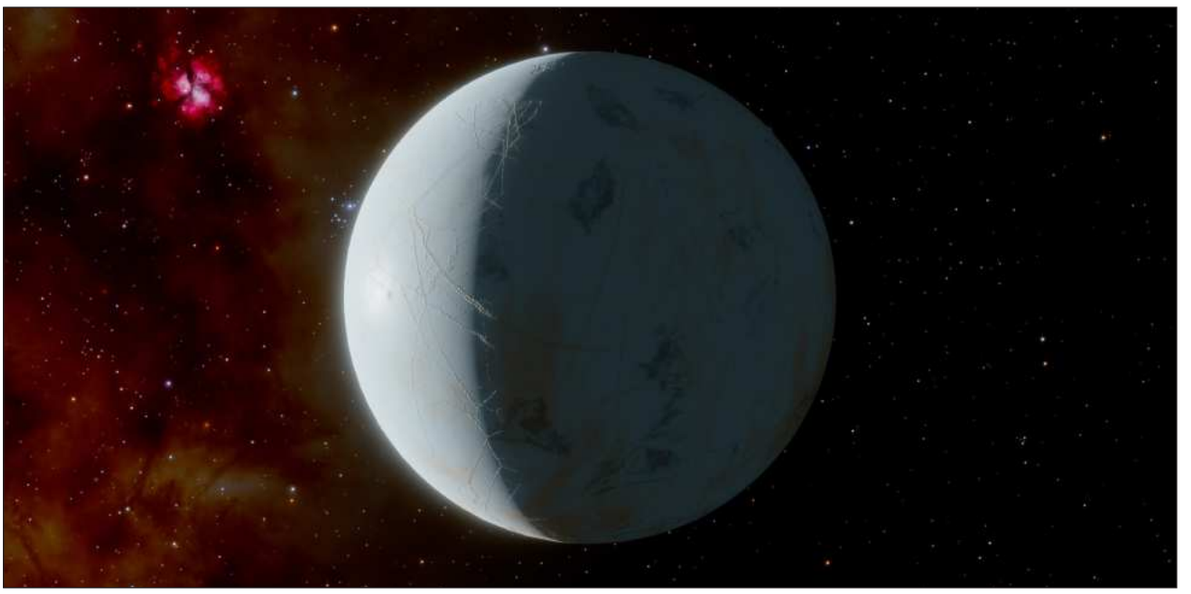

▲ El proyecto Planeta X2 se centra en objetos helados que existen mucho más allá de Neptuno y que, al parecer, son atraídos por una fuerza invisible; tendría 1.5 y 2 veces la masa de la Tierra. Ilustración Patryk Sofia Lykawka/SpaceEngine

Los investigadores esperan que las simulaciones ofrezcan una nueva forma de investigar si realmente existe. Además, proporcionan herramientas para que los astrónomos puedan poner a prueba esas investigaciones, utilizando el Observatorio Vera C. Rubin.

Para comprender esas órbitas y buscar algún planeta que pudiera influirlas, los científicos utilizaron simulaciones por computadora de los 4 mil 500 millones de años de evolución del sistema solar.

El estudio demostró que un planeta distante e invisible podría explicar órbitas que, de otro modo, serían difíciles de comprender.

Los astrónomos llevan un siglo buscando planetas más allá de Neptuno. Fue la búsqueda de un hipotético Planeta X lo que condujo al descubrimiento de Plutón, pero investigaciones posteriores demostraron que era demasiado pequeño para explicar el extraño comportamiento que había motivado la búsqueda.

# Autoridades sanitarias del Reino Unido inician ensayo para detectar cáncer de mama con inteligencia artificial

**AFP**
LONDRES

El servicio británico de salud pública (NHS) anunció el lunes haber iniciado el mayor ensayo mundial de detección del cáncer de mama asistida por inteligencia artificial (IA), con la participación de cerca de 700 mil mujeres en los próximos tres años.

El programa está dotado de 10 millones de libras (13 millones de dólares) y ha sido lanzado con la esperanza de detectar los tumores de forma más temprana y, al mismo tiempo, reducir la carga de trabajo de los radiólogos.

Las primeras participantes ya han sido seleccionadas en los Hospitales Universitarios de Cambridge.

Según la ministra británica de Salud, Yvette Cooper, citada en un comunicado, se trata del "mayor ensayo del mundo" destinado a estudiar el uso de la IA en la detección del cáncer de mama, el más frecuente entre las mujeres en el Reino Unido, con 55 mil casos diagnosticados y alrededor de 11 mil 500 fallecimientos anuales.

*El enfoque podría "contribuir a reducir listas de espera y salvar más vidas": investigadores*

Las mujeres convocadas se someterán a una mamografía convencional, pero las imágenes también serán analizadas por una herramienta de IA encargada de ayudar a a detectar posibles anomalías.

Actualmente, cada mamografía es examinada por dos especialistas y el ensayo pretende determinar si un sistema que combine el trabajo de un radiólogo con la IA puede ofrecer el mismo nivel de seguridad y eficacia, al tiempo que reduce las necesidades de personal.

Según los responsables del ensayo, dirigido por las universidades de Warwick y Cambridge en colaboración con el NHS, este enfoque podría permitir liberar tiempo de los profesionales sanitarios para otras actividades relacionadas con el diagnóstico y el tratamiento del cáncer.

Además, podría "contribuir a reducir listas de espera y salvar más vidas".

La IA tiene un "enorme potencial" y podría marcar una diferencia profunda en el diagnóstico del cáncer de mama, destacó Peter Johnson, director nacional de Oncología del NHS.

# La libreta *Diego Rivera en Juchitán* alienta un diálogo con acervo del Munal

## Contiene 60 dibujos hechos por el muralista en su primer viaje al Istmo de Tehuantepec

**FABIOLA PALAPA**
CIUDAD DE MÉXICO

La libreta de bocetos *Diego Rivera en Juchitán*, que donó el coleccionista y fundador de la galería Arvil, Armando Colina, al Museo Nacional de Arte (Munal), ya se puede visitar en el recorrido que ofrece este recinto por la colección del siglo XX, como parte de la exposición permanente *Arte y visualidad en el México moderno*.

Compuesta por 60 dibujos a lápiz realizados por el muralista guanajuatense durante su primer viaje al Istmo de Tehuantepec, en 1923, la libreta está en diálogo con otra pieza de Rivera, *Río de Juchitán*, mural desmontable que fue encontrado en la casa del cineasta Santiago Riachi, y con fotografías de Tina Modotti.

En entrevista, el curador del recinto, David Caliz, indicó: "La libreta que revela el proceso creativo del artista es muy importante para nosotros. Se integra muy bien a nuestra colección porque tenemos la fortuna de contar con 18 piezas de Rivera, y a partir de otras obras podemos construir miradas críticas y reflexionar sobre cómo se construyeron el territorio, la identidad y los cuerpos de Juchitán.

"El mural de Diego, realizado entre 1953 a 1954, muestra el interés por recrear y, sobre todo, representar, a los pueblos originarios, específicamente el Istmo de Tehuantepec, desde los años 20".

De acuerdo con el curador, la libreta se encuentra en una vitrina donde se ubica también una tableta para que el público pueda acceder de manera digital a cada páginas de *Diego Rivera en Juchitán*. "Es un diálogo integral entre soportes, sobre todo entre técnicas que tenemos en el acervo del museo, y con las salas dedicadas al indigenismo".

La libreta es una obra artística, pero también documental de la vida cotidiana y del proceso creativo del artista; para no exponerla se decidió digitalizarla, agregó el curador.

Caliz destacó el virtuosismo del dibujo de Rivera, así como el redescubrimiento de un territorio nacional después de que el pintor viviera un tiempo en Europa. Señaló que los dibujos permiten entender los procesos de identidad en el proyecto vasconcelista, momento en que la cultura, el arte y la educación fueron catalizadores importantes para la modernización del país.

"Con la libreta se revela también la posibilidad de entender algunos guiños donde Rivera no sólo dibuja los cuerpos, sino que coloca algunos textos sobre los colores para identificarlos, tanto de ropajes como de los textiles, de las plantas, el entorno, y refleja el proceso tenaz del dibujo para Diego que luego concretó en obras de gran escala."

*La colección permanente se puede visitar de martes a domingo de 10 a 18 horas*

En opinión de David Caliz, los bosquejos de Rivera también ofrecen referencias para estudiar su aproximación a la región, presente en otras pinturas. "Hay una relación importante con su obra temprana y también con la posterior. Son temas recurrentes a los que regresa. Pensemos en *La molendera*; en *Río Juchitán* hay piezas que tendrán un diálogo directo", explicó.

Para el curador es una fortuna contar con estos dibujos, porque no sólo se acrecienta su acervo, también permite investigar una etapa del muralista vinculada con su colección.

La responsabilidad del museo, indicó, es ampliar las investigaciones de los referentes de la historia del arte, porque nunca nada tiene un punto final, sino que siempre hay posibilidades de explorar desde diferentes latitudes.

Los bocetos *Diego Rivera en Juchitán* se suman a otras piezas que resguarda el Munal, que van desde su etapa europea, como *La casa sobre el puente*, realizada en Brujas, Bélgica, y *Después de la tormenta*, hasta paisajes de su etapa española, como *La calle de Ávila*. También están las obras *Paisaje zapatista* y *La mujer sobre el pozo*, pieza de 1913 y 1915 que tiene anverso y reverso, y que revela la faceta cubista, tanto analítica como sintética, del artista.

"Hablar de Rivera es hablar también de muchísimos momentos dentro de su producción plástica; afortunadamente, en el Munal tenemos una selección importante de piezas que nos ayudan a configurar esta historia en nuestras exposiciones permanentes", comentó Caliz.

La colección permanente se puede visitar de martes a domingo de 10 a 18 horas en el Munal (Tacuba 8, Centro Histórico).



▲ El cuaderno se colocó en la sala donde cuelga el mural desmontable para el cual el pintor guanajuatense realizó los bocetos. Foto cortesía Munal

LA JORNADA MAYA
Miércoles 25 de noviembre de 2026

# Elisa Díaz Castelo obtiene el Premio Nacional de Poesía Ramón López Velarde

## "Aún siento afinidad con la lógica enrarecida del tono poético", subraya en entrevista

**OMAR GONZÁLEZ**
CIUDAD DE MÉXICO

La escritora Elisa Díaz Castelo (Ciudad de México, 1986) se encuentra en uno de los momentos más álgidos de su carrera: este lunes fue nombrada ganadora del Premio Nacional de Poesía Ramón López Velarde 2026. Activa y con numerosas presentaciones, la autora se ha hecho presente en talleres, charlas y discusiones, lo que la ha llevado a formar parte de la lista 26 en el 26: FIL Novelistas de la Feria Internacional del Libro (FIL) de Guadalajara, que celebra a los narradores más destacados de menos de 40 años de edad.

El jurado del galardón zacatecano reconoció en *Matriz*, poemario de la autora, "una propuesta inteligente que aborda las simbologías y las paradojas en torno a la gestación y la maternidad, con una escritura fluida y de frescura notable, que destaca por su variedad de registros y su estructura. De igual forma, valora su capacidad para transitar entre registros poéticos, construyendo una voz dinámica y una propuesta estética singular".

En entrevista con *La Jornada*, la autora habló sobre su trayectoria, su recorrido por la poesía y su sentir al haber sido incluida en la selección de la FIL de escritores hispanohablantes. "Estoy sorprendida y contenta. Casi toda mi vida he escrito poesía y, aunque me interesan los géneros híbridos, desobedientes, que establecen vasos comunicantes entre géneros, sigo sintiendo gran afinidad con el tono poético, con esa lógica peculiar, enrarecida, en la que se sustenta. Por eso me sorprendió hallarme en esta lista: porque *Malacría* es una novela que da rienda suelta a mi interés por hibridizar, y porque confía en la poesía como una forma distinta, pero válida de narrar. No es que haya sonetos medidos en la novela, pero sí momentos en los que se suspende la lógica lineal de la trama y en los que el lenguaje responde, más bien, a la peculiar coherencia de la poesía", afirma.

La autora afirma que las nuevas generaciones se "están acercando más a la poesía ante la proximidad de la tecnología en todos los aspectos de la cotidianidad. Me parecería fantástico que profundizaran más. Dentro de la excéntrica ecuación del poema reside una variable todavía enigmática, vinculada al azar y a la extrañeza, que la inteligencia artificial (IA) no ha logrado despejar aún. Ojalá nunca lo logre.

> *"Siempre tuve mucho interés en visitar lenguajes en apariencia ajenos al discurso literario"*

A casi 10 años de su primer poemario, *Principia*, en el cual hay vínculos entre la ciencia y las sensaciones, Díaz Castelo destaca algunos de los cambios en su trabajo editorial: "Siempre tuve mucho interés en visitar lenguajes en apariencia ajenos al discurso literario. En *Principia*, quise establecer vínculos entre algunos conceptos científicos y mi propia intimidad. Aunque no todos mis libros posteriores tienen que ver con ese viaje a la ficción, sí es algo que ha vertebrado mi relación con la escritura es esa búsqueda de lenguajes ajenos y la confianza en que establecer vínculos entre mundos aparentemente antitéticos puede inaugurar nuevos espacios de juego y de sentido".

En cuanto a *Malacría*, su primera novela, la cual presentará este año en la FIL Guadalajara, la autora explica que se trató de "todo un reto. Estoy acostumbrada a las formas más contenidas, más pequeñas en extensión, del poema o del cuento. Lograr la intensidad sostenida de un género así de amplio es un desafío para los que estamos acostumbrados a la brevedad de la lírica. En esta obra plasmo que no somos solamente lo que nos ha pasado.

En la FIL Guadalajara, el 29 de noviembre a las 18:30 horas participará en la presentación editorial de la Colección Paisaje interior (de Annie Dillard y Evan S. Connell), junto a Juan Carlos Calvillo y Jacobo Zanella. Al concluir este acto hará una lectura en el Salón de la Poesía.

El 30 de noviembre a las 18 horas formará parte de la mesa 26 en el 26: FIL Novelistas, donde conversará con Stuart Flores, Lorena Salazar Masso y Ele Bermúdez. El primero de diciembre, en esa misma sala, estará en el conversatorio *Lo que heredamos*, acompañada por Juliana Gómez Nieto, Nerea Pallares y Elma Correa de moderadora.



▲ Elisa Díaz Castelo también fue elegida por la FIL de Guadalajara para ser parte de la mesa 26 en el 26: Novelistas. Foto Zyan André

# Crece la economía: Presidenta destaca incremento de 3.3% del PIB a tasa anual

## El valor de producción de las empresas constructoras en México aumentó 15.7% anual

**DE LA REDACCIÓN**
CIUDAD DE MÉXICO

La Presidenta de México, Claudia Sheinbaum Pardo, destacó que la economía mexicana está creciendo, ya que, de acuerdo con el Instituto Nacional de Estadística y Geografía (Inegi), el Producto Interno Bruto (PIB) registró entre julio y septiembre de 2026 un incremento real de 0.9 por ciento a tasa trimestral y de 3.3 por ciento a tasa anual, el mayor desde 2023.

*Autoridades registran un nuevo récord en Inversión Extranjera Directa*

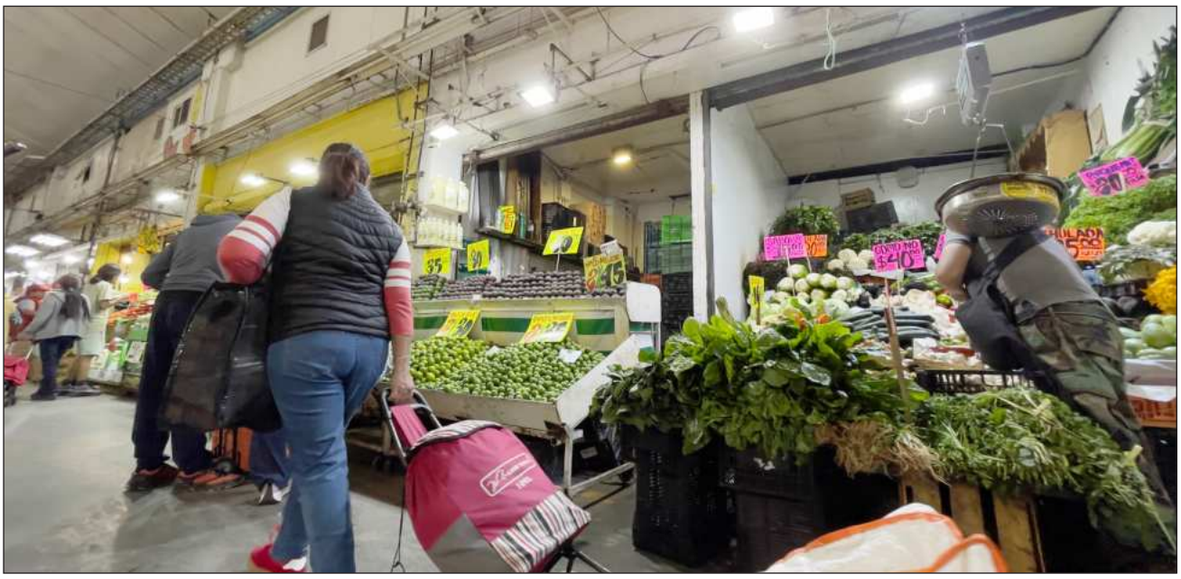

▲ "Está creciendo la economía y es producto de la obra pública, de la vivienda, del esquema de inversiones mixtas que definimos y también del incremento de la producción manufacturera, particularmente en electrónica", subrayó la mandataria federal. Foto jusaeri

Mientras que el valor de producción de las empresas constructoras en México aumentó 15.7 por ciento anual y 2.9 por ciento mensual en septiembre de 2026, en términos reales, y con ello el sector acumuló 12 meses consecutivos de crecimiento mensual.

"Está creciendo la economía y es producto de la obra pública, de la vivienda, del esquema de inversiones mixtas que definimos y también del incremento de la producción manufacturera, particularmente en electrónica, pero son buenas noticias", puntualizó en la conferencia matutina: *Las mañaneras del pueblo*.

Sobre el crecimiento del PIB detalló que, en el tercer trimestre, las actividades primarias tuvieron un aumento de 1.5 por ciento anual; las secundarias, de 2.7 por ciento anual, y las terciarias, de 3.6 por ciento anual.

Respecto a los indicadores de empresas constructoras, agregó que a tasa anual el personal ocupado aumentó 1.6 por ciento; las horas trabajadas, 2.2 por ciento y las remuneraciones medias reales, 1.3 por ciento.

Además, adelantó que se registró un nuevo récord en Inversión Extranjera Directa, indicador que informó este martes la Secretaría de Economía.

# Industria mexicana debe dejar de quejarse y adaptarse a los aranceles de EU, afirma la Secretaría de Economía

**ALEJANDRO ALEGRÍA**
CIUDAD DE MÉXICO

Los sectores productivos deben dejar de lamentarse por no contar con las mismas reglas comerciales que existían antes de 2024 y adaptarse a la nueva realidad arancelaria impulsada por Estados Unidos, afirmó Ximena Escobedo Juárez, subsecretaria de Industria y Comercio de la Secretaría de Economía (SE).

Al participar en la Reunión Anual de Industriales (RAI), la funcionaria subrayó que, pese al cambio en el intercambio comercial de América del Norte, el país mantiene ventajas frente al resto de las economías.

"La negociación que ha llevado México es un esfuerzo enorme; los resultados (muestran que) seguimos teniendo una posición privilegiada, a diferencia de cualquier otro país en el mundo", sostuvo ante empresarios.

Explicó en el foro organizado por la Confederación de Cámaras Industriales (Concamin) que resulta prácticamente imposible regresar a un escenario sin tarifas aduaneras, por lo que convocó a la iniciativa privada a sumarse a la estrategia de política industrial del gobierno federal para fortalecer la proveeduría nacional, sustituir importaciones y elevar el contenido local.

*"Nos acoplamos y nos subimos todos al barco de adónde tenemos que redirigir la política industrial"*

"Seguimos lamentando que no tenemos las mismas condiciones que teníamos o aspirando a tener las mismas condiciones que teníamos hasta hace un par de años, o también nos acoplamos y nos subimos todos al barco de adónde tenemos que redirigir la política industrial y la economía de nuestro país", señaló Escobedo.

Advirtió que las distorsiones en las cadenas de suministro ya provocadas a escala global no se resolverán de inmediato, aun si se eliminaran los impuestos al comercio, debido a que en América del Norte las mercancías cruzan entre ocho, nueve y hasta 11 veces las fronteras antes de convertirse en un producto terminado.

En el mismo foro y en entrevista posterior, Rogelio Garza, presidente de la Asociación Mexicana de la Industria Automotriz (Amia), confirmó que las negociaciones entre México y Estados Unidos avanzan y se prevé alcanzar un acuerdo en diciembre respecto a las tarifas aplicadas bajo la sección 232.

# CSP: cooperación científica y hospital inteligente, primer acuerdo con China

## México también busca ampliar lazos en desarrollo tecnológico, energía y turismo

**NÉSTOR JIMÉNEZ**
**ALMA E. MUÑOZ**
CIUDAD DE MÉXICO

La presidenta Claudia Sheinbaum Pardo detalló que, con el gobierno de China se acordó una primera cooperación para la formación médica e investigación científica, así como crear en el país un primer hospital inteligente con el modelo chino. No obstante, son más las áreas en las que se busca ampliar los lazos con el gigante asiático, lo cual abarca también desarrollo tecnológico, energía, medio ambiente y turismo.

*Otra meta es fortalecer la balanza comercial con mayores exportaciones*




▲ Sheinbaum detalló que entre los objetivos particulares se encuentra el intercambio para la formación de médicos. Foto Reuters

A la par, recalcó que otra meta es fortalecer la balanza comercial con mayores exportaciones a China.

Luego de su visita a Shenzhen, China, para asistir a la cumbre anual del Foro de Cooperación Económica Asia Pacífico (APEC), la mandataria apuntó que entre los objetivos particulares se encuentra el intercambio para la investigación científica y la formación de médicos, con la intención de que tanto mexicanos puedan acudir al país asiático con esa meta, como viceversa.

"Acordamos al menos dos acciones de colaboración, de cooperación. La primera es poder instalar en México un hospital inteligente. Todavía no definimos cuál hospital, pero el hospital que visitamos es de mil 500 camas y tiene una alta tecnología y una atención extraordinaria".

Durante su conferencia de prensa matutina de este martes, la Jefa del Ejecutivo federal detalló los temas en los que se plantea la cooperación con ese país.

"El objetivo es seguir colaborando a través de la embajada de China en México en salud, ciencia y desarrollo tecnológico, energía, medio ambiente y turismo. Son los cinco principales que decidimos avanzar más en la cooperación", indicó.

# En enero, operarán casi la mitad de los 12 mil 750 consultorios del IMSS Bienestar proyectados en 24 estados, dice Sheinbaum

**NÉSTOR JIMÉNEZ**
**ALMA E. MUÑOZ**
CIUDAD DE MÉXICO

En tanto continúa la consolidación de las instituciones del sector salud, la presidenta Claudia Sheinbaum Pardo informó que se han establecido alrededor de tres mil consultorios del servicio universal de Salud, de una meta sexenal de 12 mil 750 en los 24 estados adheridos al IMSS Bienestar. En enero comenzarán a operar seis mil.

Para adecuar los espacios donde se brindará atención primaria a la salud se han realizado cinco mil 325 asambleas, con la participación de casi 200 mil personas, informó a su vez Leticia Ramírez, secretaria del Bienestar.

En la mañanera explicó que en las asambleas se conforman los comités, cuyos integrantes se convierten en "guardianes de la salud" y se entregan los recursos a los administradores correspondientes para la puesta en marcha de los consultorios.

A inicios de enero, dijo, contaremos con seis mil 710 consultorios, y precisó que han entregado tres mil 292 tarjetas del Banco de Bienestar a los comités "para que ellos, ya con el recurso que tienen puedan empezar a operarlo directamente" en pintura, impermeabilizante, instalaciones eléctricas, sanitarias, rampas, guías bardas, entre otros.

*Los centros tendrán médico, enfermera (o) con licenciatura y atención telefónica*

Eduardo Clark García Dobarganes, subsecretario de Integración Sectorial y Desarrollo de la Secretaria de Salud, indicó que los consultorios tendrán 44 distintos equipamientos, inmobiliario homologados desde el escritorio, la computadora del médico o enfermera o enfermero, así como mesa de exploración, espejo, "todo lo que requieren para tener no solo un trato digno, sino una identidad del servicio universal de salud".

Manifestó que sigue disponible la convocatoria para que profesionales de la salud se sumen. "A la fecha, 82 mil personas se han registrado y conforme van avanzando las asambleas, hemos ya iniciado el proceso de asignación de las y los médicos y enfermeras. A la fecha, cuatro mil 310 personas que ya están asignadas a un consultorio".

# Sheinbaum busca reactivar iniciativa de ley que regule casinos digitales ante aumento de la ludopatía en México

**NÉSTOR JIMÉNEZ**
**ALMA E. MUÑOZ**
CIUDAD DE MÉXICO

La presidenta Claudia Sheinbaum Pardo sostuvo que la ludopatía está creciendo en el país y puede derivar en "problemas de adicción principalmente niños y en jóvenes", por lo cual pedirá a la secretaria de Gobernación, Rosa Icela Rodríguez, retomar el análisis de una propuesta de ley que regule los casinos digitales, así como los anuncios en televisión de ese tipo de juegos de apuestas.

Consultada en su conferencia de prensa matutina sobre este tema, recalcó que "ha crecido mucho la apuesta digital" en México, y agregó: "Rosa Icela (Rodríguez) tiene una ley que no hemos enviado al Congreso, la voy a revisar ahora con ella, porque la ley de casinos que tienen que ver con apuestas nunca consideró la parte electrónica, la digital de apuestas o de casinos digitales. Y es muy importante que se regule y que se regule también los anuncios".

*"Está creciendo la ludopatía en el país, y es un problema de salud y adicción"*

Expuso que durante el pasado mundial de futbol, los principales anuncios eran de apuestas digitales, por lo que el tema "lo vamos a trabajar en gabinete, y voy a hablar con Rosa Icela para que se recupere la ley y se revise el tema de los anuncios en las televisoras de los casinos digitales. Es muy trascendente porque sí está creciendo la ludopatía en el país, y es un problema de salud y adicción, y además económico para las familias, porque alguien que se engancha en una apuesta, y luego en otra, y otra, y después ya no tiene recursos. Se vuelve en un problema de finanzas para las familias".

La mandataria federal recordó que el presidente de Brasil, Luiz Inácio Lula da Silva, prohibió recientemente los anuncios de ese tipo en ese país.

# *Cae* Samuel Félix, uno de los principales productores de droga sintética en Sinaloa

## El operativo fue realizado de manera coordinada por elementos de la Marina y SSPC

**GUSTAVO CASTILLO**
CIUDAD DE MÉXICO

Integrantes de fuerzas especiales de la Secretaría de Marina-Armada de México (Semar) detuvieron a Samuel Félix, identificado por el gobierno mexicano "como uno de los principales productores de drogas sintéticas" en las zonas de Quilá, que se localiza en Culiacán, y en el municipio de El Dorado, en el estado de Sinaloa.

*En la acción se aseguró un arma larga y dos bolsas con estupefacientes*




▲ Samuel Félix estaba entre los objetivos prioritarios del gobierno federal, y era operador del grupo de *La Mayiza*. Foto X @SSPCMexico

En un operativo realizado de manera coordinada con la Secretaría de Seguridad y Protección Ciudadana (SSPC), se realizó la aprehensión de Samuel Félix, quien estaba incluido en la lista de objetivos prioritarios del gobierno federal, e importante operador del grupo de La Mayiza, que encabeza Ismael Zambada Sicairos, El Mayito Flaco, uno de los líderes del Cártel de Sinaloa.

La detención se realizó como parte del reforzamiento de las labores de vigilancia y acciones operativas para disminuir las actividades ilícitas y la violencia en esa entidad, señalaron fuentes del Gabinete de Seguridad.

Samuel Félix fue capturado cuando los miembros de la institución naval realizaban patrullajes de vigilancia terrestre y aérea en las inmediaciones de Vado Hondo, municipio de Cosalá.

En la acción se aseguró un arma larga, dos cargadores abastecidos y dos bolsas que contenían droga sintética.

El detenido fue puesto a disposición del Ministerio Público de la Fiscalía General de la República (FGR) en Culiacán, para que determine su situación jurídica.

# ASF investiga cómo y bajo qué condiciones UNAM contrató y adjudicó a Territorium Life el examen digital de ingreso

**DE LA REDACCIÓN**
CIUDAD DE MÉXICO

La investigación que realiza la Auditoría Superior de la Federación (ASF) a la Universidad Nacional Autónoma de México (UNAM) por el examen de licenciatura busca revisar cómo se contrató el servicio con la empresa Territorium Life, bajo qué condiciones se realizó la adjudicación, así como las obligaciones de ambas partes, cómo se supervisó su cumplimiento y si existieron omisiones o irregularidades por parte de servidores públicos.

En un comunicado, la ASF informó este martes que la investigación sobre presuntas irregularidades durante la aplicación del examen de ingreso a licenciatura sigue abierta, particularmente en torno a la contratación y operación de la plataforma digital utilizada para la evaluación.

Explicó que, como parte de las diligencias, solicitó a la UNAM información institucional, técnica, financiera y operativa relacionada con el proceso. Entre los elementos requeridos están registros de los aspirantes, información de las aplicaciones realizadas, incidencias y alertas generadas por el sistema, evidencia de supervisión, documentación contractual, facturación y pagos, así como información que permita reconstruir la trazabilidad del proceso.

*La dependencia solicitó a la casa de estudios información sobre el proceso*

Como informó el 30 de octubre a la Cámara de Diputados el auditor Aureliano Hernández, la ASF reiteró que se adoptó una medida de carácter precautorio para preservar información fundamental para el esclarecimiento de los hechos: el aseguramiento de repositorios de información y servidores informáticos de la empresa que prestó el servicio tecnológico, Territorium Life.

Esta decisión, explicó, tiene como objetivo concreto evitar que datos relevantes para la investigación puedan ser eliminados, modificados o pierdan integridad antes de que concluya el análisis de los hechos. Se trata, abundó, de una medida excepcional y de gran relevancia para conservar evidencia digital.

# Morena denuncia que Pemex dejó pozos "huerfanitos" en regiones de Veracruz

## Diputada Xóchitl Zagal retoma iniciativa anti *fracking* impulsada en gobierno de AMLO

**FERNANDO CAMACHO**
XALAPA

En la región de Poza Rica y Papantla, en el estado de Veracruz, Petróleos Mexicanos (Pemex) ha dejado diversos pozos de exploración "huerfanitos" -es decir, sin hacerse cargo de ellos-, y aunque éstos generan graves daños medioambientales, no ha llevado a cabo un trabajo adecuado de remediación y resarcimiento.

*"No se ha llevado a cabo un trabajo adecuado de remediación y resarcimiento"*



▲ A lo largo de la zona de mayor riqueza en hidrocarburos, hay pozos abandonados de Pemex y de compañías extranjeras. Foto Reuters

La diputada federal Xóchitl Zagal (Morena), indicó que impulsa en el Congreso dos iniciativas de reformas constitucionales y legales para prohibir la técnica extractiva de fracturación hidráulica (o *fracking*), y así retomar la presentada en su momento por el ex presidente Andrés Manuel López Obrador.

La legisladora señaló que hace unos meses recorrió la zona y pudo documentar la "falta de seguimiento o responsabilidad que Pemex tuvo ante las perforaciones y pozos de exploración para poder hacer *fracking*, en el marco de la reforma energética" impulsada por el ex presidente Enrique Peña Nieto.

A lo largo de la zona de mayor riqueza en hidrocarburos, apuntó la legisladora, hay varios "pozos huerfanitos" tanto de Pemex como de compañías extranjeras que operaron en el siglo XIX, que fueron "abandonados" por las empresas, con todo y la infraestructura para su aprovechamiento.

Algunos de ellos son "convencionales", es decir, para la extracción de petróleo crudo, y otros buscaban explotar yacimientos de gas mediante la técnica del *fracking*.

# Más de 47 mil mujeres y niñas fueron asesinadas por familiares en 2025: ONU

## La cifra representa 60% de los 78 mil feminicidios registrados en el mundo

**AFP**
NUEVA YORK

Más de 47 mil mujeres y niñas, es decir, alrededor de cinco por hora, fueron asesinadas por familiares en todo el mundo en 2025, una cifra que se mantiene sin cambios respecto a años anteriores, de acuerdo con un informe de la Organización de las Naciones Unidas (ONU), publicado este martes.




▲ De acuerdo con las Naciones Unidas, las aproximadamente 47 mil víctimas representan a 129 mujeres y niñas asesinadas cada día. La cifra se calculó a partir del análisis de estadísticas de 122 países y territorios. Foto ONU Mujeres

*Subrayan "urgencia de garantizar que la prevención de la violencia doméstica"*

El número de mujeres y niñas asesinadas por una pareja íntima o por un miembro de la familia ha oscilado entre 45 mil y 51 mil en los últimos años, según estimaciones de ONU Mujeres y la Oficina de las Naciones Unidas contra la Droga y el Delito.

De las 78 mil mujeres y niñas que fueron víctimas de homicidio intencional el año pasado, alrededor de 60 por ciento fueron asesinadas por una pareja íntima o por un miembro de la familia, indicó el informe, publicado antes del Día Internacional de la Eliminación de la Violencia contra la Mujer.

Las aproximadamente 47 mil víctimas representan a 129 mujeres y niñas asesinadas cada día. La cifra se calculó a partir del análisis de estadísticas de 122 países y territorios.

Si bien las mujeres representaron 19 por ciento de las víctimas de homicidio en todo el mundo en 2025, el 60 por ciento de ellas fueron asesinadas en el ámbito privado.

En cambio, 11 por ciento de las víctimas de homicidio masculino fueron asesinadas en esas circunstancias.

La ONU subrayó "la urgencia de garantizar que la prevención de la violencia doméstica aborde las relaciones íntimas, así como las relaciones en estructuras familiares más amplias".

Ninguna región es completamente segura, pero África volvió a registrar el mayor número de mujeres y niñas asesinadas por parejas íntimas o miembros de la familia, con 22 mil 100.

# La DEA dejó circular miles de pastillas de fentanilo en importante pesquisa en Estados Unidos: investigación de AP

**AP**
ALBUQUERQUE

Varios agentes federales antidrogas vigilaban el negocio de fentanilo desde todos los ángulos, apostándose en el estacionamiento y el vestíbulo de un hotel mientras un avión de reconocimiento daba vueltas en lo alto.

Los agentes observaron que el comprador llegó a las 14:24 horas en una camioneta blanca y saludó con desenfado a un mensajero con cresta mohicana antes de entrar al Home2 Suites. Ocho minutos después, salieron cada un por su lado bajo el sol abrasador: uno de ellos cargaba una mochila repleta con hasta 100 mil pastillas adulteradas para el dolor potencialmente mortales.

Pero la Administración para el Control de Drogas de Estados Unidos (DEA, por sus siglas en inglés) no intervino aquel domingo de agosto de 2024. Pasaron ocho meses antes de que los agentes desmantelaran la importante red de fentanilo que inundaba el suroeste de Estados Unidos mientras el país se tambaleaba por una epidemia de muertes por sobredosis de opioides.

La decisión de la DEA de no actuar encajaba en un patrón recurrente, ya que los agentes permitieron que cantidades asombrosas de fentanilo llegaran a las calles.

La controvertida táctica ha motivado investigaciones estatales y federales desde que *The Associated Press* reveló en junio que, en años recientes, agentes en Nuevo México permitieron que cientos de miles de pastillas de fentanilo no fueran incautadas. En ese momento, la DEA negó que hubiera permitido a sabiendas el tráfico de un opioide sintético que la Casa Blanca ha designado como "arma de destrucción masiva".

*Los agentes permitieron que cantidades asombrosas de fentanilo llegaran a las calles*

Esa negación, sin embargo, ha sido desmentida aún más por nuevos hallazgos de la *AP*, según los cuales la DEA permitió el tráfico de al menos 1,4 millones de pastillas más entre agosto de 2024 y abril de 2025, mientras se acercaba al mayor decomiso de fentanilo en la historia de Estados Unidos. La *AP* basó su recuento en miles de páginas de documentos judiciales, registros de investigación, informes detallados de escuchas telefónicas y 12 horas de video de vigilancia de la DEA.

# Fuerzas israelíes matan a Naim Mohamed Abu Naha, jefe del servicio de inteligencia de Hamas, en un ataque en Gaza

**AFP**
**REUTERS**
EL CAIRO
JERUSALÉN
GAZA

El Ejército israelí mató este martes al jefe del servicio de inteligencia interior de Hamas, Naim Mohamed Abu Nahal, en un ataque con dron en la ciudad de Gaza, en el norte del enclave palestino, según informaron el Gobierno israelí y el Ministerio del Interior gazatí.

En un comunicado, el primer ministro en funciones, Benjamín Netanyahu, indicó que su muerte se produce tras la captura de su precedecesor en una operación israelí llevada a cabo en el terreno en Gaza hace tres meses.

"Ningún terrorista escapará al brazo extendido del Estado de Israel", dijo Netanyahu.

Por su parte, el Ministerio del Interior de Gaza informó en otra nota que "el asesinato" de Abu Nahal se produjo después de que su servicio "lograra importantes avances en la lucha contra las bandas" que colaboran con Israel en Gaza, y que se refugian, afirmó, en la zona de Gaza controlada por el Ejército israelí.

El precedesor de Abu Nahal, Moein Mohamad Al Arabid, fue capturado el pasado 1 de septiembre durante una operación en el corazón de la capital gazatí, en la que una unidad especial israelí protagonizó una incursión acompañada de milicias palestinas proisraelíes.

*Reportan seis personas muertas por artillería aérea en la Franja*

El Ministerio del Interior de Gaza indica en su nota que la detención de Abu Nahal, de 50 años, se produjo "tras duros golpes asestados por el Aparato de Seguridad Interna a los agentes de la ocupación (israelí) durante el último periodo".

El cuerpo de Abu Nahal fue trasladado al hospital Shifa de la ciudad de Gaza. Murió, según este centro hospitalario, al ser alcanzado por un ataque con dron contra una habitación del Palacio Al Hakim, en la zona de Al Ansar de la capital gazatí.

Además del ataque asestado por Israel contra el alto cargo de seguridad de Hamas, otras seis personas murieron por artillería aérea este martes en la Franja de Gaza, entre ellas dos agentes de policía, según informaron fuentes médicas y policiales.

# Violencia en Colombia ensombrece el aniversario del acuerdo de paz con FARC

## Desde ayer, un grupo de encapuchados retiene a 21 personas en un supermercado

**AFP**
BOGOTÁ

Colombia conmemora este martes el décimo aniversario del acuerdo de paz con las FARC en medio de una ola de violencia marcada por un destructivo atentado con coche bomba en la ciudad de Villavicencio y un intento de robo que terminó con una toma de rehenes en la turística Cartagena.

*A lo largo del día de ayer han liberado nueve mujeres y adultos mayores*




▲ El almacén permanece custodiado por un fuerte operativo policial, con decenas de francotiradores. Foto Reuters

En el poder desde el 7 de agosto, el derechista Abelardo de la Espriella adelanta una ofensiva contra la peor arremetida de grupos armados y narcotraficantes en la última década, con el apoyo de Estados Unidos. Pero la violencia no da señales de ceder.

Desde la mañana del martes, un grupo de encapuchados retiene a 21 personas en un supermercado. A lo largo del día de ayer han liberado nueve mujeres y adultos mayores tras un intento de asalto a un camión de objetos de valor en la caribeña ciudad de Cartagena, principal destino turístico de Colombia.

El secuestro ocurre el mismo día del décimo aniversario de la firma del acuerdo de paz entre el Estado colombiano y las FARC, que llevó a la entonces guerrilla más poderosa del continente a deponer las armas.

"Mi hijo está allá (...) No salió del trabajo y no responde al teléfono, creo que se lo quitaron", dijo en llamada con la *Afp* Jacob Pérez, padre de uno de los trabajadores del supermercado Éxito.

El almacén permanece custodiado por un fuerte operativo policial, con decenas de francotiradores.

# Marcha personal público en Venezuela, exigen aumentar el salario mínimo

## La protesta rumbo al Palacio de Miraflores, en Caracas, fue bloqueada por la policía

**AP**

CARACAS

Dirigentes sindicales, jubilados y trabajadores del sector público de Venezuela marcharon el martes hacia el Palacio de Miraflores (sede del poder ejecutivo) para exigir salarios y pensiones dignas en medio de tensiones con la policía que les bloqueó el paso con equipos antimotines.

*"El gobierno encargado se niega a oír las peticiones y exigencias de los trabajadores"*




▲ "Esperamos que esto no volviera ocurrir, pero hoy fuimos agredidos para impedir que llegáramos a Miraflores", dijo Pablo Zambrano, secretario ejecutivo de la Federación Nacional de Trabajadores de la Salud. Foto X @Provea

Los manifestantes exigían aumento de salario y pensiones "dignas y suficientes" al gobierno de la presidenta encargada Delcy Rodríguez luego de casi cuatro años sin incrementos del sueldo mínimo, situado actualmente en 0.14 dólares al mes.

Los agentes de la Policía Nacional se habían apostado desde temprano en calles y avenidas del centro de Caracas para impedir el paso de los manifestantes, quienes inicialmente lograron superar en varias ocasiones los bloqueos, pero cuando restaban unos 600 metros de recorrido hasta el palacio presidencial de Miraflores no pudieron seguir avanzando.

"Esperamos que esto no volviera ocurrir, pero hoy fuimos agredidos para impedir que llegáramos a Miraflores", dijo Pablo Zambrano, secretario ejecutivo de la Federación Nacional de Trabajadores de la Salud, quien se contaba entre los líderes de la movilización de los sectores públicos de salud, educación y universitario. "El gobierno encargado se niega a oír las peticiones y exigencias de los trabajadores", agregó.

Aunque no hay reportes oficiales de heridos o detenidos en los forcejeos entre policías y manifestantes, la organización de derechos humanos Provea informó de al menos cinco trabajadores lesionados por parte de agentes de la fuerza pública, dos teléfonos despojados a sus dueños por funcionarios policiales y una olla que formaba parte de los simbolos de la protesta y que fue también sustraída por los policías.

# Matan a decenas en ataques por disputa de tierras en Nigeria; reportan a "niños alineados y masacrados uno por uno"

**AP**

ABUYA

Decenas de personas murieron en ataques contra comunidades del centro-norte de Nigeria, informaron grupos de defensa y autoridades, en el más reciente episodio de violencia vinculado a disputas de larga data entre pastores y agricultores por tierras de pastoreo y otros recursos.

La Asociación de Ganaderos Miyetti Allah de Nigeria (Macban), que representa principalmente a pastores del grupo étnico fulani, de mayoría musulmana, afirmó que 64 personas de comunidades fulani murieron el fin de semana en la zona de Borgu, en el estado de Níger.

"El trágico incidente, que según se informa cobró la vida de hombres, mujeres, niños y personas mayores, es una pérdida dolorosa y devastadora", señaló en un comunicado el lunes el asistente especial de Macban, Yusuf Abubakar. El vocero pidió una investigación para "llevar a los responsables ante la justicia".

*"El trágico incidente, cobró la vida de hombres, mujeres, niños y personas mayores"*

Amnistía Internacional Nigeria indicó que había obtenido videos e imágenes que muestran a "niños alineados y masacrados, uno por uno, mientras sus madres y padres yacían en un charco de su propia sangre".

Según Amnistía, se cree que el asalto fue en represalia por un ataque anterior el sábado.

El comisionado de información del estado, Obed Nuhu Nana, manifestó que un ataque contra la comunidad de Lumma Ba'are, en la zona de Borgu, a primera hora del sábado dejó cinco muertos, incluido el jefe de la aldea. Otras cinco personas resultaron heridas y fueron trasladadas al hospital, y según se informó algunas casas fueron incendiadas, dijo Nana en un comunicado.

El residente local Hassan Kafobe Dodo comentó que los habitantes de Lumma Ba'are "supusieron" que los atacantes que mataron al jefe de su aldea eran fulani.

k'iintsil

**¡BOMBA!**

Del día mucho se opina,
aunque haya pocos avances;
y si vemos otros lances,
como que amamos a China

**Miércoles 25 ti' noviembre ti' u ja'abil 2026**
CAMPECHE · YUCATÁN · QUINTANA ROO · AÑO 12 · NÚMERO 2859 · **www.lajornadamaya.mx**




# Sheinbaume' tu kaxtik u ch'a'ajoltik a'almajt'aan yóok'ol casinos digitales; ya'ab máak báaxtik tu lu'umil Méxicoi'

U xjala'achil u nojlu'umil México, Claudia Sheinbaum Pardo, tu ya'alaj k'oja'anil ku tsa'ayal ti' máak tu'ux ma' táan u páajtal u jáawsik u báaxale' -ludopatía-, táan u jach piimtal te' nojlu'uma', ts'o'oke' je'el u beetik "u yantal u talamil adicción ti' paalal yéetel táankelemo'ob", le beetik bine' yaan u k'áatik ti' máax jo'olbesik u mola'ayil Gobernación, Rosa Icela Rodríguez, ka u ch'a'ajolt tsikbal yóok'olal a'almajt'aan ku ts'áak u p'iis u yúuchul báaxal ti' casinos digitales, je'el bix xan ti' k'a'aytajilo'ob ku máansa'al ti' televisión ti'al u péektsilta'al u báaxta'al ba'alo'ob beyo', le de apuestaso'.

Tu ja'atskabil tse'eke', k'áatchibta'ab yóok'olal le je'ela', ka tu ya'alaje' "ts'o'ok u jach ya'abtal beyka'aj apuesta digital ku beeta'al" tu nojlu'umil México, ka tu ya'alaj: "ti' Rosa Icela (Rodríguez) yaan jump'éel a'almajt'aan ma' túuxta'ak Congresoi', yaan in múul xak'altik yéetel, tumen u a'almajt'aanil casinos yaan ba'al u yil yéetel apuestase' mixjuntéen tu táakbesaj le ku beeta'al de digitali' mix xan casinos digitalesi'. Ts'o'oke' jach k'a'anan u ts'a'abal u p'iis le ba'al beyo', ti'al xan u ts'a'abal u p'iis le k'a'aytajilo'obo'".

Tu ya'alaj xane', úuchik u máan u k'iinilo'ob mundial futbole', u ya'abil k'a'aytajilo'ob jbeeta'abe' yaan ba'al u yil yéetel apuestas digitales, le beetike' "yaan k múul meyajtik yéetel gabinete, ts'o'oke' yaan in tsikbal xan yéetel Rosa Icela ti'al u ch'a'ajolta'al le a'almajt'aana', tumen unaj u yila'al ba'ax kun úuchul yéetel ba'axo'ob ku k'a'aytal ti' televisión yóok'olal casinos digitales. Jach k'a'anan tumen táan xan u ya'abtal máaxo'ob yaan ludopatía ti'ob tu lu'umil México, ts'o'oke' ku tasik talamilo'ob tu toj óolal máak yéetel xan yóok'olal taak'in, tumen máaxo'ob ku ch'íikil buule', ku babal beetiko'ob, ba'ale' tu paach k'iine' ku p'áatal mina'an taak'ini'. Ku súutul jump'éel u talamil náajal ti'al kaaj".

Néstor Jiménez y Alma E. Muñoz / P 23
Oochel Reuters