La Jornada MAYA
YUCATÁN

Jueves 22 de mayo de 2025
CAMPECHE · YUCATÁN · QUINTANA ROO · AÑO 10 · NÚMERO 2482 · www.lajornadamaya.mx

10 PESOS

PRINCIPALES URBES DEL SURESTE EXPERIMENTAN AUMENTOS EN LOS COSTOS QUE OSCILAN ENTRE 42 Y 51%: DECIDE *MARKET RESEARCH*

Mérida vive un boom inmobiliario con precios récord en viviendas

PABLO A. CICERO / P 5

LA CNTE BLOQUEA POR CINCO HORAS VARIOS PUNTOS DE LA CDMX

▲ Durante el séptimo día de acciones en el marco del paro nacional para exigir diálogo con el gobierno federal, miles de docentes colocaron sillas y lonas sobre Paseo de la Reforma, paralizando el tránsito vial y el transporte público, por lo que la conferencia presidencial tuvo que ser virtual. Después regresaron a sus casas de campaña instaladas en el Zócalo, donde mantienen el plantón. Foto Marco Peláez

LAURA POY Y ALEXIA VILLASEÑOR / P 26

Cuatro delincuentes y tres vehículos, implicados en crimen de Ximena y José, asegura fiscalía de CDMX

NAYELLI RAMÍREZ / P 25

"No más gasto sin propósito," promete Díaz Mena en primera sesión del Consejo Consultivo

/ P 4

Nuevo estudio busca visibilizar necesidades de la comunidad LGBTTTIQ+ en Yucatán

/ P 3

Anuncia Sheinbaum publicación de convocatorias para licitación de dos tramos ferroviarios

ARTURO SÁNCHEZ Y ALMA E. MUÑOZ / P 26

Ejército israelí realiza "disparos de advertencia" contra diplomáticos por "desviarse del itinerario"

AGENCIAS/ P 28

Editorial

Luz sobre el accidente del Cuauhtémoc

Miles de teléfonos celulares captaron el aparatoso accidente en el que los mástiles del buque escuela Cuauhtémoc, de la Marina mexicana, se estrellaron contra el puente de Brooklyn, en la ciudad de Nueva York, el fin de semana. Con la misma, las reacciones de ciertos actores políticos nacionales con la finalidad de descalificar a los mandos navales a cargo del barco...

/ P 2

La Jornada MAYA

Directorio

Fabrizio León Diez
Director

Sabina León Huacuja
Directora editorial

Israel Mijares Arroyo
Director de operaciones

Andrés Silva Piotrowsky
Coordinador de edición impresa

Hugo Castillo Herrera
Subcoordinador de edición impresa

Felipe Escalante Tió
Jefe de mesa de redacción

Sasil Sánchez Chan
Editora K'iintsil

Antonio Bargas Cicero
Editor Deportes

Víctor Cámara Salinas
Coordinador de diseño editorial

Juan Carlos Pérez Villa
Jefe de información

Rosario Ruiz Canduriz
Coordinadora de información Quintana Roo

Pedro José Leo Cupul
Director comercial

Rodrigo Israel Valdez Ramayo
Administración

Consejo Editorial para la Lengua Maya
Jorge Miguel Cocom Pech
Fidencio Briceño Chel, Feliciano Sanchez Chan

Ulises Carrillo Cabrera
Asesor

Publicación de lunes a viernes editada por Medios del Caribe S.A. de C.V.

Calle 43 #299D por 30 y 32A
Colonia San Ramón Norte C.P 97117 Mérida, Yucatán, México.
Teléfono: (999) 2900633

Número de certificado de licitud de título y contenido: 16539
Reserva al uso exclusivo del título
La Jornada Maya No. 04-2014-100210372900-101 del 04/2014, otorgada por la Dirección General del Derecho de Autor.SEP.

Distribución: Medios del Caribe S.A. de C.V.
Calle 43 No. 299-D, San Ramón Norte. Mérida, Yucatán, México

Prohibida la reproducción total o parcial del contenido de esta publicación, por cualquier medio, sin permiso expreso de los editores.

Nombre del diario: *La Jornada Maya*, año 10, número 2482

Luz sobre el accidente del Cuauhtémoc

Miles de teléfonos celulares captaron el aparatoso accidente en el que los mástiles del buque escuela *Cuauhtémoc*, de la Marina mexicana, se estrellaron contra el puente de Brooklyn, en la ciudad de Nueva York, el fin de semana. Con la misma, las reacciones de ciertos actores políticos nacionales con la finalidad de descalificar a los mandos navales a cargo del barco, con la premisa de que se trataba de improvisados pero leales al signo de la Cuarta Transformación.

Más allá de la mezquindad de los dichos, pareciera que lo prioritario era sacar raja política aludiendo a una supuesta degradación o falta de seguimiento de los protocolos a seguir en las maniobras portuarias de una nave que lleva ya varias décadas como insignia de la buena voluntad. Lo grave han sido las muertes de la cadete América Yamileth Sánchez y el marinero Adal Jair Marcos, fallecidos en la colisión, además de la veintena de heridos que requirieron hospitalización.

El buque se encontraba en una navegación de instrucción que contemplaba tocar 22 puertos en 15 países, programa que el accidente forzó a interrumpir.

Pero los autoproclamados defensores de que el tiempo pasado fue mejor, incluso para el *Cuauhtémoc* que no tenía registro de accidentes, terminaron exhibiendo su ignorancia en materia de diplomacia y de maniobras portuarias en territorio extranjero, como es este caso: cuando un barco como el buque mexicano, ingresa a un puerto en el extranjero, y su misión es la de reforzar relaciones de amistad o una celebración, la nación anfitriona le encarga a uno de sus pilotos la operación de la nave visitante, contemplando que esas aguas le son conocidas; en otras palabras, se le ofrece la guía precisamente con ánimo de que toque tierra de forma segura.

Este martes se ha hecho público que toda la maniobra del *Cuauhtémoc*, desde que zarpó hasta que impactó con el puente de Brooklyn, estuvo a cargo del piloto de puerto, quien a su vez es un servidor público del gobierno de la ciudad de Nueva York. Es decir, esta persona es responsable del incidente.

Ahora, también sería una bajeza dejar toda la carga sobre los hombros de este capitán, cuyo nombre no se ha dado a conocer. Las corrientes fluviales obedecen a diferentes factores ambientales sumamente variables, como son la dirección y velocidad del viento, si se presentó una racha, la fase en que se encuentre la luna o algún cambio en el lecho de un río como es el Este, donde se encontraba el Cuauhtémoc. Eso sí, el deslinde de responsabilidades le corresponde a las autoridades de Estados Unidos, que ya han anunciado que tendrán listo un informe preliminar en un plazo aproximado de 30 días.

Habrá que esperar todavía más, porque la investigación formal lleva entre 12 y 24 meses, según refiere la Junta Nacional de Seguridad en el Transporte (NTSB por sus siglas en inglés). Se requieren entrevistas con la tripulación y hacerle pruebas periciales al barco, para lo cual se requiere el permiso del gobierno mexicano.

Queda entonces esperar porque, en lo próximo, el informe aclare lo ocurrido y defina hasta qué punto fue responsable el piloto estadunidense y si el accidente pudo manejarse mejor. Esto le interesa particularmente a las compañías aseguradoras. Lo que sí es, en este momento, una obligación inmediata por parte del gobierno mexicano, es brindar todo el apoyo a los familiares de América Yamileth Suárez y Adal Jair Marcos, así como a los marinos lesionados.

▲ El deslinde de responsabilidades le corresponde a las autoridades de EU, que ya han anunciado que tendrán listo un informe preliminar en un plazo aproximado de 30 días. Foto Ap

Anuncia *Huacho* Díaz plan integral de intervención para Ciudad Caucel

También se construirá un nuevo CBTIS que priorizará a jóvenes de la zona, dijo el gobernador

DE LA REDACCIÓN
MÉRIDA

El gobierno del Renacimiento Maya mantiene el diálogo y cercanía con la gente a través de los Diálogos con el Pueblo que en esta ocasión se llevó a cabo en Ciudad Caucel, donde el gobernador Joaquín Díaz Mena anunció la elaboración de un plan integral de intervención que beneficie a las y los habitantes de esta zona.

El gobernador anunció que ha instruido a las secretarias de Infraestructura para el Bienestar y a la de Bienestar, elaborar un Plan Integral de Intervención en Ciudad Caucel que incluirá mejoramiento y ampliación de espacios educativos, Centros de Salud, pavimentación de calles, más rutas y frecuencias del transporte Va y ven así como espacios culturales, de arte y deporte.

▲ En los Diálogos con el Pueblo, el mandatario informó que el plan incluirá mejoramiento y ampliación de espacios educativos, centros de salud, más rutas y frecuencias del Va y Ven, así como espacios culturales, de arte y deporte. Foto gobierno de Yucatán

"Esta zona de Mérida creció tan rápido que por lo mismo tiene muchas carencias. Estamos avanzando con acciones que ustedes han demandado porque no puede ser que miles de familias vivan sin acceso a servicios de calidad. Por eso, estamos hoy aquí para escuchar las necesidades e impulsar acciones que tengan que ver con el deporte, la cultura, el transporte, la educación y oportunidades de empleo", dijo.

Además, como resultado de las gestiones ante el Gobierno Federal que encabeza la Presidenta de México, Claudia Sheinbaum Pardo, próximamente arrancará la construcción de un nuevo Centro de Bachillerato Tecnológico Industrial y de Servicios (CBTIS) que dará prioridad a las y los jóvenes de esta zona.

"Vamos a atender 450 alumnos por turno, un total de 900 alumnos. En el primer año vamos a construir 12 aulas didácticas, laboratorio, tres talleres-aula de cómputo, sala de maestros, sanitarios, mobiliario y equipo para el CBTIS 305" subrayó.

Los alumnos que ingresen al nuevo plantel recibirán un certificado de Bachillerato para poder continuar una carrera.

También se van a poder titular como Técnicos bachilleres ya que los CBTIS ofrecen una formación integral con programas institucionales que fomentan la salud, el trabajo colaborativo, la prevención de adicciones, proyectos de comunidad y aspectos socioemocionales.

Todos los alumnos de esta nueva escuela podrán contar con la beca Benito Juárez con la que podrán recibir mil 900 pesos bimestrales para que nadie deje de estudiar y contarán con maestros capacitados así como un plan de estudios alineado con la Universidad Politécnica de Yucatán, con robótica y automatización, Inteligencia Artificial y Ciberseguridad.

"No habrá examen de admisión. Vamos a priorizar a los alumnos que son de Ciudad Caucel y para cualquier inscripción o informes pueden acudir a la secundaria Humberto Lara y Lara de 11 a 4 de la tarde. La fecha límite para inscripciones será el día 18 de Julio" concluyó.

Lanzan diagnóstico que busca escuchar y visibilizar las experiencias y necesidades de la comunidad LGBTTTIQ+

DE LA REDACCIÓN
MÉRIDA

De mayo a agosto de este año se realizará el Diagnóstico Situacional de Personas LGBTQ+ de Yucatán 2025, un nuevo estudio -realizado por Universidad Nacional Autónoma de México (UNAM), la Autónoma de Yucatán (UADY) y la Secretaría de las Juventudes del Estado (Sejuvey)- que busca visibilizar las experiencias y necesidades de las diversidades sexuales y de género en el estado.

Es una encuesta electrónica autoadministrada y anónima a través de una plataforma llamada Qualtrics, con una duración aproximada de 25 minutos, en la que se pretente recoger información sobre las realidades que enfrenta la comunidad LGBTTTIQ+ en toda la entidad.

De acuerdo con la encuesta nacional sobre diversidad sexual y de género el 2021 del Inegi, Yucatán es la segunda entidad federativa con mayor proporción de población que se identifica como LGBTTTIQ+, con más de 190 mil. Esto indica que al menos 8.3 por ciento de las personas de 15 años o más en la entidad pertenecen a la comunidad.

Pese a ser una parte significativa de la sociedad, Yucatán se encontraba en penúltimo lugar nacional en calificación de las instituciones públicas respecto a la atención a personas LGBTTTIQ+, según los informes de la organización visible de 2023.

Lo que no se mide no se puede mejorar

César Briceño, coordinador de Desarrollo Integral LGBTQ+ de la Sejuvey, señaló que el diagnóstico busca reconocer y analizar las vivencias de mujeres lesbianas, hombres gays, personas bisexuales, personas trans, personas queer y otras identidades y orientaciones no normativas, no solo desde una mirada académica, sino también desde una responsabilidad institucional y ética. "Documentar nuestras realidades es el primer paso para cambiarlas. Lo que no se mide no se puede mejorar", zanjó.

Señaló que la información que se genere permitirá diseñar mejores políticas públicas y acciones que realmente respondan a las necesidades de esta población, y así construir entornos más seguros, justos e incluyentes para todes.

El nuevo análisis, además de escuchar y visibilizar las experiencias de las personas parte de esta comunidad en Yucatán, tiene como objetivo explorar temas clave como la discriminación, el acceso a la salud, el apoyo social y el uso de tecnologías, con el objetivo de construir un panorama claro y actualizado de su situación.

El estudio es coordinado por el doctor Juan Carlos Mendoza Pérez de la Universidad Nacional Autónoma de México (UNAM) y en Yucatán por el maestro Julio César Trejo; el análisis cuenta con respaldo institucional de la UADY, la Sejuvey y varias organizaciones de la sociedad civil.

LA JORNADA MAYA
Jueves 22 de mayo de 2025

Continúa repavimentación de calles en Mérida previo a la temporada de lluvias

DE LA REDACCIÓN
MÉRIDA

Con el fin de estar lo más preparados ante la temporada de lluvias en Mérida, la presidenta municipal, Cecilia Patrón Laviada, supervisó obras de repavimentación en Los Pinos, donde destacó que se redoblan esfuerzos para prevenir la proliferación de baches.

"Desde el ayuntamiento repavimentamos calles prioritarias que tienen más de 30 o 40 años y un histórico alto de atención de baches, de las que ya hemos atendido más de 64 kilómetros y seguimos con más", informó la alcaldesa.

La inversión fue de 6 millones 384 mil 434.03 para 1.4 kilómetros en Residencial Los Pinos, y 4 millones 103 mil 620. 11 pesos para 1.1 kilómetros en Pinos del Norte.

"En este esfuerzo estamos destinando cada centavo de las y los meridanos, y de la mano de la ciudadanía cuidaremos estas nuevas vialidades que son para beneficio de todas y todos", señala.

Se han atendido más de 200 mil baches en 320 colonias, fraccionamientos y comisarías

La alcaldesa informó que en la zona también se realizan calles en Polígono Itzimná 108 en las que se invierten 2 millones 499 mil 385.65 pesos en 0.598 kilómetros; en Fraccionamiento José María Iturralde (Las Águilas), 3 millones 694 mil 911.37 de pesos en 0.689 kilómetros; en el Fraccionamiento San Carlos, 3 millones 587 mil 526.27 pesos en 0.406 kilómetros, y Colonia San Pedro Cholul, 490 mil 815.90 pesos en 0.119 kilómetros.

La munícipe también recorrió las calles realizadas en la colonia Salvador Alvarado Sur, donde se invirtieron cerca de 3 millones 66 mil 528.29 pesos en 0.805 kilómetros.

Reiteró que la obra incluyen la construcción de pozos para prevenir inundaciones en la temporada de lluvias.

"Continuamos mejorando las calles de nuestra ciudad, estamos en el norte, sur, oriente y poniente, estamos decididos a brindar calles seguras a las y los meridanos", agregó Cecilia Patrón.

A estas acciones se suman la atención de más de 200 mil baches en 320 colonias, fraccionamientos y comisarías, trabajos integrales en los servicios de infraestructura urbana con la intervención de más de 1 mil 800 pozos de absorción y más de 43 mil metros de zanjas en 344 colonias y 33 comisarías.

YUCATÁN, INVITADO ESPECIAL DE SABOR ES POLANCO

▲ La designación de Yucatán como Capital Iberoamericana de la Gastronomía Precolombina 2025, por su participación en Sabor es Polanco, el festival gastronómico más importante de México. El evento se llevó a cabo este 17 y 18 de mayo, donde participaron más de 70 restaurantes y se ofrecieron 500 platillos para degustar. Foto gobierno de Yucatán

No más presupuestos sin propósito en Yucatán: Joaquín Díaz Mena

DE LA REDACCIÓN
MÉRIDA

Con un firme mensaje de transformación y responsabilidad, el gobierno del Renacimiento Maya instaló este martes la Primera Sesión Ordinaria del Consejo Consultivo del Presupuesto y Ejercicio del Gasto 2025, órgano que marcará un parteaguas en la manera de administrar los recursos públicos en la entidad.

"Hoy venimos a romper con esa lógica de un presupuesto a capricho, del uso opaco del dinero de todas y todos. No más gasto sin propósito. Vamos a transformar el presupuesto en un instrumento que genere equidad, justicia, bienestar y desarrollo", afirmó el gobernador Joaquín Díaz Mena al encabezar la sesión inaugural de este Consejo Consultivo.

Durante su intervención, el mandatario subrayó que el Consejo Consultivo no es una figura simbólica ni una instancia protocolaria, sino una herramienta real de participación ciudadana, evaluación y rendición de cuentas.

En este espacio convergen representantes de la academia, cámaras empresariales, colegios profesionales, sociedad civil y dependencias gubernamentales, con el objetivo común de alinear el gasto público a las prioridades sociales y económicas del estado.

Díaz Mena destacó que este año el presupuesto de egresos supera los 62 mil millones de pesos, una cifra que impone una enorme responsabilidad para evitar que el recurso público se diluya en burocracia o proyectos sin impacto.

"Queremos hacer que este presupuesto refleje el proyecto transformador que el pueblo de Yucatán eligió democráticamente el año pasado", declaró con énfasis.

Remarcó el respaldo del gobierno de México y de la presidenta Claudia Sheinbaum Pardo, a quien agradeció su compromiso con un modelo de desarrollo justo, incluyente y transparente.

En este sentido, sostuvo que Yucatán se suma de lleno a una nueva etapa de transformación nacional, en la que el uso del presupuesto se convierte en un instrumento de justicia social.

El gobernador destacó que el Consejo busca romper con viejas prácticas, donde el gasto público operaba por inercia y sin rendición de cuentas.

Ahora, se privilegiarán los proyectos que impacten directamente en la calidad de vida de las personas: salud, educación, seguridad, empleo formal, infraestructura y apoyos al campo.

Como parte de esta primera sesión se presentaron tres informes clave: el del cuarto trimestre de 2024, el informe anual de las finanzas públicas y el primer reporte trimestral de 2025. Además, se aprobó el calendario de sesiones ordinarias del Consejo para garantizar seguimiento continuo.

"Vamos a seguir construyendo una nueva cultura de gobierno donde el dinero público se administre con visión, que no se gaste por gastar, sino que se invierta con un sentido social. Donde no se escondan los números, sino se expliquen con claridad; donde no se improvise, sino que se planee", indicó.

Por otro lado, Luis Hevia Jiménez, secretario de Planeación y Evaluación (Seplan), reiteró que este momento es una oportunidad histórica para cumplir con un presupuesto estratégico en el que cada peso esté vinculado con las directrices, vertientes y objetivos del Plan Estatal de Desarrollo Renacimiento Maya 2024-2030.

El sureste vive *boom* inmobiliario con un incremento de precios de hasta 51%

Cancún, *Playa* y Mérida experimentan una transformación urbana acelerada

PABLO A. CICERO
MÉRIDA

▲ El estudio de la firma Decide Market Research identifica cuatro grandes tipologías de zonas en Mérida, que van desde áreas de alta plusvalía con bajo crecimiento poblacional, como el Centro Histórico, hasta periferias en crecimiento explosivo, como Ciudad Caucel o Cholul. Foto Rodrigo Díaz

En tan solo cuatro años, el mercado inmobiliario del sureste mexicano ha registrado un crecimiento explosivo en los precios de la vivienda nueva. Un análisis elaborado por la firma Decide Market Research revela que, entre 2020 y 2024, las principales ciudades de la región –Cancún, Playa del Carmen y Mérida– han visto aumentos que oscilan entre el 42 por ciento y el 51 por ciento, impulsados por la migración interna, el turismo, el auge del teletrabajo y una renovada percepción de calidad de vida.

Según explica Álvaro Quiñones Aguilar, director de Decide, este fenómeno responde a un proceso estructural de revalorización urbana, más que a una burbuja coyuntural. "Estamos ante un nuevo ciclo de urbanización acelerada, con dinámicas muy distintas a las de hace una década. La demanda no es solo local: viene de inversionistas nacionales, familias que migran desde otras regiones del país y extranjeros que buscan estabilidad y oportunidades", afirma.

El informe, basado en una base de datos de más de 18 mil predios analizados entre 2018 y 2024, anticipa que si la tendencia continúa con el mismo ritmo, para 2026 Cancún superará los 41 mil pesos por metro cuadrado, Playa del Carmen rondará los 38 mil y Mérida superará los 27 mil. "Estas proyecciones están fundamentadas en un crecimiento anual compuesto que ha sido constante y que refleja no solo la demanda, sino la consolidación de infraestructura, servicios y conectividad en estas ciudades", añade Quiñones.

El dinamismo se concentra en zonas muy específicas que se han convertido en verdaderos polos de inversión. En Cancún, Puerto Cancún y la Zona Hotelera dominan el segmento de lujo, mientras que en Playa del Carmen, Playacar y las áreas costeras como Coco Beach y Zazil-Ha concentran la mayor parte del interés residencial y turístico. Mérida, por su parte, ha mostrado un auge sostenido en su franja norte y nororiente, particularmente en colonias como Temozón Norte, Montebello y Altabrisa, donde la llegada de nuevos servicios médicos, educativos y comerciales ha reconfigurado completamente el paisaje urbano.

"La transformación en Mérida es muy clara. Mientras el Centro Histórico mantiene su atractivo patrimonial y comercial, el verdadero crecimiento de plusvalía está ocurriendo en el norte y nororiente de la ciudad. Estas zonas combinan seguridad, conectividad y un perfil socioeconómico ascendente, lo que las hace especialmente atractivas para desarrollos de vivienda media-alta y premium", puntualiza Quiñones.

Además del aumento de precios, el estudio subraya que estas zonas concentran las mejores condiciones para proyectos de inversión a mediano y largo plazo. Desde desarrollos verticales y de usos mixtos en el Centro de Mérida, hasta fraccionamientos cerrados con alta absorción en Temozón, el norte de la ciudad se consolida como el nuevo eje de expansión y sofisticación inmobiliaria.

El informe también ofrece una radiografía del suelo urbano con una visión estratégica. Identifica cuatro grandes tipologías de zonas en Mérida, que van desde áreas de alta plusvalía con bajo crecimiento poblacional, como el Centro Histórico, hasta periferias en crecimiento explosivo, como Ciudad Caucel o Cholul, donde aún es posible adquirir terreno a precios más accesibles, aunque con menor infraestructura. "Cada tipología requiere una estrategia diferente. Para quienes buscan retorno inmediato, las zonas emergentes son clave. Para quienes apuestan por la consolidación de largo plazo, el centro y los barrios tradicionales siguen siendo sólidos", explica el director de Decide.

> *"El riesgo principal es la brecha entre la expansión inmobiliaria y la capacidad de los servicios públicos para sostenerla"*

El auge inmobiliario no se limita a Yucatán. En la costa norte del estado, localidades como Progreso, Chicxulub y Telchac Puerto han duplicado el valor de sus propiedades en menos de cinco años, convirtiéndose en destinos preferidos para segunda vivienda, renta vacacional y proyectos turísticos de baja densidad. Mientras tanto, en Umán, al sur de Mérida, se ha consolidado un corredor industrial que ha multiplicado el valor del suelo para usos logísticos, aprovechando la cercanía a corredores carreteros, el Tren Maya y los nuevos desarrollos empresariales.

Pese al entusiasmo que generan estas cifras, el estudio también advierte sobre riesgos estructurales. En Cancún y Playa del Carmen, la sobreoferta de departamentos turísticos y la alta dependencia del turismo internacional podrían representar desafíos en caso de crisis económicas o ambientales. Mérida enfrenta una incipiente saturación de vivienda media en algunas zonas periféricas, donde la infraestructura aún es limitada y los servicios urbanos no siempre crecen al mismo ritmo que la población.

"El reto más importante no es solo sostener la plusvalía, sino hacerlo con visión de ciudad. El riesgo principal es la brecha entre la expansión inmobiliaria y la capacidad de los servicios públicos para sostenerla. Ahí es donde se requiere una alianza entre sector privado y autoridades urbanas", advierte Quiñones Aguilar.

A pesar de ello, el panorama general es optimista. La región sureste se consolida como una de las más atractivas para la inversión inmobiliaria en México, gracias a su estabilidad, potencial de crecimiento y diversidad de productos habitacionales. El estudio de Decide no solo ofrece datos, sino que plantea un mapa estratégico para entender hacia dónde se mueve el valor del suelo, cómo anticipar oportunidades y qué riesgos deben evitarse.

"Estamos ante una nueva geografía del desarrollo urbano en el sureste. Quienes entiendan estas dinámicas antes que los demás, estarán en la mejor posición para invertir, construir y transformar", concluye Quiñones Aguilar.

Hospital Amerimed Mérida inaugura sus instalaciones en Chichí Suárez

El nosocomio tiene el objetivo de proporcionar atención médica de primer nivel en Yucatán; es la red clínica privada de mayor presencia a nivel peninsular

DE LA REDACCIÓN
MÉRIDA

El martes 20 de mayo, el Hospital Amerimed Mérida celebró la inauguración oficial de sus instalaciones, ubicadas en Calle 149, Lote Comisaría, Chichí Suárez.

La ceremonia fue encabezada por Rafael Espino de la Peña, director general de Amerimed Hospitals, empresario, ex senador de la República y uno de los principales impulsores del crecimiento de esta cadena hospitalaria en el país. En su mensaje, compartió la visión humanista y de vanguardia con la que Amerimed llega a Mérida, buscando brindar atención médica de primer nivel a la comunidad yucateca.

En representación del gobernador Joaquín Díaz Mena, asistió la secretaria de Salud del Estado de Yucatán, Judith Ortega Canto, quien dirigió un mensaje en el que reconoció la importancia de la llegada de Amerimed a la entidad, destacando la inversión como una muestra de confianza en el potencial médico y humano del estado.

También participó el secretario de Fomento Económico y Trabajo, Jorge Ermilo Barrera Novelo, quien agradeció a la cadena hospitalaria por apostar por Yucatán, subrayando que este tipo de proyectos reafirman el crecimiento económico a través de infraestructura médica moderna y empleo especializado.

La alcaldesa de Mérida, Cecilia Patrón Laviada, celebró la apertura del hospital como una nueva oportunidad para que las y los meridanos accedan a servicios de salud con tecnología de punta y atención cálida.

El presidium estuvo integrado además por Alonso Alfaro, consejero de Amerimed Hospitals; la diputada Naomi Peniche; y Felipe Cámara, reconocido médico y colaborador destacado en el desarrollo de este proyecto.

La inauguración tuvo lugar a las 18 horas del martes, con la recepción de invitados, seguida de la llegada de autoridades y medios de comunicación. El programa contempló los mensajes oficiales, el corte de listón y un recorrido por las instalaciones del hospital. El evento concluyó con un brindis entre médicos, funcionarios e invitados especiales.

Conesta inauguración, Amerimed Hospitals se consolida como la red hospitalaria privada con mayor presencia en la península, sumando su sede en Mérida a los hospitales ya operando en Cancún, Cozumel, Playa del Carmen, así como centros médicos en Tulum e Isla Mujeres.

Amerimed Mérida representa un paso firme hacia una atención médica moderna, cercana y con tecnología de vanguardia. Está diseñado para atender tanto a la comunidad local como a pacientes nacionales e internacionales que buscan salud con calidez, profesionalismo y excelencia.

Por decimosexto año consecutivo Bepensa recibe reconocimiento como Empresa Socialmente Responsable

Grupo Bepensa fue reconocido una vez más como Empresa Socialmente Responsable (ESR®), alcanzando dieciséis años consecutivos de recibir este distintivo que otorgan el Centro Mexicano para la Filantropía (Cemefi) y AliaRSE a las organizaciones que demuestran un compromiso integral con el desarrollo social, ambiental y ético en México.

Durante la ceremonia nacional celebrada en la Ciudad de México, representantes de Bepensa destacaron que este reconocimiento es la validación de un esfuerzo continuo por generar un impacto positivo en las comunidades, las personas y el entorno natural.

"El distintivo ESR® 2025 refleja el firme compromiso de Bepensa con la implementación de acciones tangibles que benefician a la comunidad, protegen el medio ambiente y promueven una gobernanza responsable. En nuestra compañía aspiramos a ser un verdadero agente de cambio en cada una de las comunidades donde tenemos presencia", expresó Jessica Saade, Gerente de Asuntos Públicos de Bepensa.

Desde hace casi 80 años, Bepensa ha construido una trayectoria empresarial basada en el respeto por la dignidad humana, la innovación sostenible y la responsabilidad corporativa. Gracias a su cultura organizacional, la empresa ha desarrollado programas de desarrollo comunitario, alianzas con organizaciones civiles, acciones ambientales y prácticas laborales éticas que benefician directamente a sus colaboradores y comunidades vecinas.

"La mayor parte del éxito de Bepensa proviene del esfuerzo de nuestras colaboradoras y colaboradores", destacó la gerente de Asuntos Públicos. Foto Bepensa

Jessica Saade también reconoció que este logro es posible gracias al compromiso y entrega diaria del equipo humano de la compañía: "La mayor parte del éxito de Bepensa proviene del esfuerzo de nuestras colaboradoras y colaboradores. Este distintivo también pertenece a todas y todos ellos."

Con esta distinción, Bepensa reafirma su liderazgo como una de las empresas con mayor compromiso social en México, y ratifica su visión de seguir promoviendo una cultura empresarial centrada en el bienestar común y la sostenibilidad.

Acerca de Bepensa

Bepensa es un grupo empresarial mexicano, conformado por más de 40 compañías agrupadas en 5 unidades de negocios: Bepensa Bebidas, Bepensa Motriz, Bepensa Industrial, Bepensa Capital y Bepensa Spirits. untas, brindan empleo y bienestar a más de 14,000 personas en México, República Dominicana y Estados Unidos. Sus decenas de marcas, muchas de ellas líderes globales en sus categorías, buscan satisfacer las necesidades de sus más de 350 mil clientes registrados y millones de consumidores en esos 3 países.

MUCHAS ESCUELAS TUVIERON CLASES CON NORMALIDAD

En Q. Roo, pocos maestros se sumaron a la huelga convocada a nivel nacional

ANA RAMÍREZ
CANCÚN

Mostrando las diferencias que existen dentro del movimiento magisterial local, un grupo de maestros en Quintana Roo se sumó a la huelga nacional convocada por los docentes; en Cancún, por ejemplo, pese al llamado a huelga muchas escuelas de nivel básico sí tuvieron clases, mientras que en Playa del Carmen y Tulum trabajaron con normalidad.

En Cancún, en varias escuelas, desde preescolar hasta secundarias, los docentes colocaron su bandera rojinegra, para mostrar que están en huelga, tal como fue el llamado que se hizo a nivel nacional.

▲ En varios planteles de Cancún, los docentes colocaron su bandera rojinegra, para mostrar que están en huelga, tal como fue el llamado que se hizo a nivel nacional. Foto Ana Ramírez

"La defensa de nuestros derechos es prioritaria, es ahora o nunca compañeros, nadie nos va a regalar nada, los derechos laborales se han conquistado durante años y han sido aquellas personas convencidas, firmes en sus convicciones, quienes se han unido y se han organizado, para lograr tener los derechos que actualmente tenemos", indicó Leticia Cauich, vocera del comité municipal magisterial en Benito Juárez.

Mediante las redes sociales del Comité de Lucha en Benito Juárez compartieron que esta colocación de banderas se hizo en apoyo a todos los docentes que hoy ya se encuentran en la Ciudad de México, participando en la lucha nacional. Hoy muchos derechos que se habían ganado, dijo, se los han quitado, por ello "gobierne quien gobierne, los derechos se defienden".

Hizo también un llamado a sus compañeros maestros, haciendo mención que la dignidad tiene nombre y es el magisterio en lucha, por ello fue que este 21 de mayo decidieron instalar las banderas rojinegras, como señal de apoyo y solidaridad con la lucha nacional.

La abrogación de la Ley del Instituto de Seguridad y Servicios Sociales de los Trabajadores del Estado (ISSSTE) 2007, aseveró, se puede lograr, pero para ello se requiere luchar juntos y organizados. "Hasta la victoria, que la dignidad se haga costumbre, que la dignidad nos acompañe cada día, en esta defensa por nuestros derechos laborales", indicó.

Los docentes acusaron que el magisterio está siendo amenazado por algunos directores

Los maestros denunciaron que el magisterio está siendo amenazado e intimidado por algunos directores, supervisores y jefes de sector, quienes han advertido que se aplicarán las normas y sanciones a los maestros que se movilicen en horario laboral, por indicaciones de la secretaria de Educación estatal, por lo que pidieron que se cumpla con el acuerdo nacional de la libre manifestación y alto a las amenazas.

El IMSS del estado ya cuenta con horario de consulta nocturno

ANA RAMÍREZ
CANCÚN

Por primera vez en México se implementó un turno nocturno de atención a pacientes en el Instituto Mexicano del Seguro Social (IMSS) de Quintana Roo, con lo que se resuelve el problema al que se enfrentan miles de trabajadores del sector hotelero, de acuerdo con Javier Michael Naranjo García delegado del instituto en el estado.

Esta decisión se tomó como parte de una estrategia para ampliar el acceso a los servicios médicos, que será específicamente un tercer turno en la Unidad de Medicina Familiar (UMF) Número 11, ubicada en el centro de Playa del Carmen.

"Este tercer turno comenzó como una prueba piloto y ya llevamos dos semanas con resultados positivos, ha tenido muy buena aceptación. Actualmente, se atienden en promedio 40 pacientes por noche en dos consultorios. Esperamos poder abrir la totalidad de los consultorios para tener este tipo de atención", comentó Naranjo García.

El objetivo es extender este servicio a los 10 consultorios disponibles en la unidad y ampliar eventualmente el horario hasta las 7:30 horas. De momento, esta iniciativa pionera en el país permitirá brindar consultas médicas familiares de lunes a viernes, en horario nocturno de 21 a 2 horas.

La medida responde a la alta demanda de atención en los turnos matutino y vespertino, especialmente en una ciudad con gran actividad laboral en horarios atípicos como el sector hotelero, donde muchos trabajadores concluyen su jornada después de las 22 horas, dificultando su acceso a consultas médicas convencionales.

Cada médico familiar atiende entre tres y cuatro pacientes por hora, manteniendo el mismo estándar de atención que en los otros turnos. Además, durante este horario nocturno la farmacia permanece abierta, permitiendo a los derechohabientes surtir sus recetas al momento, sin necesidad de regresar al día siguiente.

La decisión de iniciar en Playa del Carmen se debió a la infraestructura disponible y a la saturación actual de la UMF 11. De mantenerse los resultados positivos, el programa podría extenderse a Cancún y posteriormente replicarse a nivel nacional.

"Así como la gente puede ir al supermercado a medianoche, también debe poder recibir atención médica a esa hora", enfatizó el delegado del IMSS en el estado.

Esta prueba piloto tendrá una duración inicial de tres meses, tiempo durante el cual se evaluará su efectividad para decidir su continuidad y expansión.

Dan a hombre más de 24 años de carcel por feminicidio en grado de tentativa

El agresor deberá pagar una multa de 130 mil 320 pesos más 32 mil 500 por daños

DE LA REDACCIÓN
PLAYA DEL CARMEN

La Fiscalía General del Estado da a conocer que, tras aportar todas las evidencias correspondientes, obtuvo en audiencia de individualización de la pena, sentencia condenatoria de 24 años y 11 meses de prisión para Marcos Zacarías Hernández por el delito de feminicidio en grado de tentativa en agravio de una víctima de identidad reservada en el municipio de Playa del Carmen.

Los hechos por los que fue condenado ocurrieron en octubre de 2020, cuando su ex pareja salió de un domicilio ubicado en el fraccionamiento Misión Las Flores, donde el señalado se le acercó y la jaló del brazo, además de agredirla verbalmente. Posteriormente, sacó un arma blanca de entre su ropa y la hirió en diversas partes de su cuerpo, como la espalda, estómago, pecho y brazos.

Debido a lo anterior, la afectada pidió ayuda a gritos y una persona que se aproximó y solicitó apoyo al 911, por lo que los elementos policiacos llegaron al lugar de los hechos y detuvieron a Marcos Zacarías Hernández.

En audiencia de individualización de sanciones y reparación del daño, el juez le dictó la sentencia con pena privativa de la libertad por 24 años y 11 meses, además deberá pagar una multa de 130 mil 320 pesos, así como la cantidad total de 32 mil 500 pesos por el concepto de reparación de daño material.

En Tulum, sindicato de taxistas impulsa proyectos inclusivos

MIGUEL AMÉNDOLA
TULUM

El sindicato de taxistas Tiburones del Caribe de Tulum alista proyectos inclusivos, como la colocación de banderas de arcoíris en las unidades en alusión el mes del orgullo gay que se celebra en junio, así como la activación del servicio de *pet friendly* y taxis rosas manejados por mujeres, informó su secretario general, Manuel Solís Alcocer.

Detalló que la voluntad es brindar el servicio más ameno y amigable, para lo cual el taxista y luchador Lady Pink está invitando a operadores para que porten un distintivo para que la comunidad de la diversidad sexual los identifique. Expuso que el gremio taxista se suma a esta iniciativa de restaurantes, hoteles, estéticas, entre otros prestadores de servicios, de mostrar su compromiso con un servicio de más calidad y calidez con la diversidad.

Además, comentó que hay un gran número de mujeres taxistas, por lo que con la intención de fortalecer la confianza y dar un espacio seguro implementarán la modalidad de taxi rosa, donde las personas usuarias podrán contratar el servicio de manera precontratada. También anunció que en consonancia con el nuevo Centro de Bienestar Animal, impulsado por el presidente municipal de Tulum, Diego Castañón Trejo, agregarán el servicio de transporte capacitado y acondicionado para la movilidad de pasajeros con sus mascotas.

Resaltó que estas medidas forman parte de una estrategia para modernizar y humanizar el servicio de transporte en el municipio, alineándose con las nuevas demandas sociales y turísticas de la región.

"Vamos a tener identificadas en cada segmento un promedio de 50 a 60 unidades de inicio, donde también es necesaria la capacitación, por eso nos hemos acercado al Instituto de la Mujer Municipal, que de igual estará brindando mucha información a las taxistas. También hemos platicado con clínicas veterinarias para que nos orienten a desinfectar y acondicionar las unidades", explicó.

Solís Alcocer manifestó que también estarán actualizando a los choferes sobre qué negocios están enrolados en ese segmento de la comunidad LGBTTTIQ+, para de esa manera dignificar ese nicho de oportunidades para dar un mejor servicio.

Inician jornadas para prevención de cáncer en mujeres de *Playa*

DE LA REDACCIÓN
PLAYA DEL CARMEN

El ayuntamiento de Playa del Carmen ha iniciado las jornadas gratuitas de mastografías y papanicolaou dirigidas a mujeres de entre 35 y 69 años, como parte del programa de prevención *Cuidarte también es un acto de amor*.

Esta iniciativa busca detectar a tiempo el cáncer de mama y el cáncer cervicouterino, dos enfermedades que pueden prevenirse si se detectan de manera oportuna.

"Prevenir salva vidas y en Playa del Carmen la salud de nuestras mujeres es una prioridad. Estamos acercando estos servicios sin costo, con un gobierno que actúa con amor y responsabilidad", afirmó la alcaldesa Estefanía Mercado.

Las interesadas pueden agendar su cita llamando al 984-803-3325. Las valoraciones médicas se realizan en instalaciones seguras, bajo supervisión profesional.

Los requisitos para acceder a los estudios gratuitos son: para el papanicolaou (35 a 64 años), no mantener relaciones sexuales 48 horas antes, no aplicar medicamentos o cremas vaginales previas al estudio y no estar en su periodo menstrual.

Para la mastografía (40 a 69 años), presentar copia de INE, CURP y comprobante de domicilio (tres copias).

Estefanía Mercado señaló que su administración impulsa políticas públicas enfocadas en el bienestar, la prevención y la prosperidad compartida, atendiendo a quienes más lo necesitan.

▲ Programa brindará mastografías y papanicolaou sin costo. Foto gobierno de Quintana Roo

“Alza en precios de la canasta básica *golpea* a restaurantes de Q. Roo”

ANA RAMÍREZ
CANCÚN

El incremento de precios en insumos básicos sí ha afectado al sector gastronómico y aunque los restaurantes no han implementado incrementos en sus menús, sí se han visto afectados por los costos de operación, indicó Marcy Bezaleel Pacheco, presidente de Cocineros de Quintana Roo.

“Hay ciertas cosas que han estado subiendo aquí en México, que es la canasta básica, entonces hemos estado todavía viendo de qué manera tanto en restaurantes dentro de hoteles, como fuera de hoteles, más en esta parte del Caribe Mexicano, que es turística, cómo aguantar mínimo otros tres meses con los mismos precios de principios de año”, mencionó.

El panorama para los restaurantes, dijo, sigue siendo complicado, especialmente porque a las afectaciones por la baja turística y la economía post pandemia ahora se suman el encarecimiento de servicios como la electricidad y problemas de movilidad que impactan directamente en la operación diaria de los negocios.

Uno de los principales productos afectados, enlistó, es el maíz, cuyo precio por kilo ha aumentado entre 1.7 y 2.3 pesos en la península de Yucatán; también se ha registrado un incremento notable en el costo del frijol y del huevo. “Al principio parecen unos cuantos pesos, pero cuando se manejan cantidades grandes, el impacto es considerable”, enfatizó.

Pese al aumento en los costos, la mayoría de los establecimientos ha optado por no subir precios de forma directa, aseguró. En su lugar impulsan la venta de productos más rentables como ensaladas o frutas de temporada, que permiten mantener los márgenes de ganancia sin afectar la percepción del cliente.

Tulumnenses, listos para la temporada de huracanes 2025

MIGUEL AMÉNDOLA
TULUM

Ante la aproximación de la temporada de huracanes de 2025, que inicia el 1 de junio, los habitantes de Tulum ya se encuentran preparados para afrontar este periodo, donde priorizan estar al tanto de la información oficial.

El señor Antonio Gutiérrez, residente del municipio, apuntó que él y su familia acatan todas las medidas que informan las autoridades y con base a ello seguirán los pasos para comprar alimentos, guardar documentos importantes e incluso resguardarse en un refugio anticiclónico si así lo amerita la ocasión.

Víctor Manuel Burgos Jiménez, originario de la Ciudad de México y con dos años viviendo en Tulum, dijo que lo prioritario es informarse continuamente de las actualizaciones de cada reporte.

Por su parte, el titular de la Dirección General de Protección Civil y Bomberos de Tulum, Sergio Contreras Canto, dijo que iniciaron las acciones preventivas, como la limpieza de alcantarillas y poda de árboles en distintos puntos de la ciudad, con el objetivo de reducir riesgos y prevenir afectaciones ante posibles fenómenos meteorológicos.

Sostuvo que estas medidas las realizan en el cumplimiento del protocolo de seguridad anticipado de preparación que activan en estas fechas previo al inicio de la temporada de lluvias y ciclones.

Comprometidos con una innovación sostenible, Aguakan recibe por octavo año consecutivo el distintivo ESR

En el marco del XVIII Encuentro Latinoamericano de Empresas Socialmente Responsables, celebrado en el Centro Internacional de Exposiciones y Convenciones de la Ciudad de México, Aguakan fue galardonada, por octavo año consecutivo, con el Distintivo ESR otorgado por el Centro Mexicano para la Filantropía (Cemefi), en la categoría de empresas grandes.

Este reconocimiento reafirma el compromiso firme y continuo de Aguakan con la responsabilidad social empresarial, la cultura del agua y la preservación del medio ambiente, principios que han sido fundamentales en su modelo de gestión durante más de 30 años en el estado de Quintana Roo.

El evento, celebrado bajo el lema “Innovación Sostenible: Transformando a la sociedad para una prosperidad compartida”, fue un espacio de reflexión e intercambio entre empresas líderes que buscan generar un impacto positivo en sus entornos. Durante la ceremonia se subrayó la importancia de visibilizar las acciones responsables de Aguakan y su capacidad de crear sinergias con la comunidad empresarial para impulsar el desarrollo social y ambiental de la Zona Norte del estado.

El modelo de sustentabilidad de Aguakan se sustenta en tres pilares clave:

- **Ambiente:** mediante la implementación de infraestructura que reduce emisiones de carbono, como su planta de Biogás y el uso de energía solar.
- **Social:** con programas que fomentan el respeto, la salud y la inclusión, tales como la lucha contra el cáncer de mama y la caravana de salud IMSS.
- **Gobernanza:** estableciendo procesos y políticas de transparencia, respeto a los derechos humanos y comunicación efectiva con sus grupos de interés.

Al respecto, Alejandra Mayorga, Coordinadora de Responsabilidad Social de Aguakan, expresó: “Este reconocimiento no solo valida el trabajo constante que hemos realizado, sino que nos motiva a seguir impulsando la transformación positiva de nuestras comunidades a través de la innovación, el compromiso y un sentido de responsabilidad hacia el medio ambiente y el bienestar social. El agua, como recurso fundamental para el desarrollo sostenible, exige una gestión responsable, y en Aguakan asumimos con seriedad el reto de protegerla y fomentar una cultura de uso consciente en todos los ámbitos de la sociedad.”

AGUAKAN reafirma su convicción de continuar promoviendo la Responsabilidad Social a todas las escalas, concientizando sobre el cuidado del agua y del entorno, en beneficio de las familias de Quintana Roo.

▲ Reconocimiento destaca el compromiso de Aguakan con la responsabilidad social empresarial, la cultura del agua y la preservación del medio ambiente. Foto Aguakan

RENACIMIENTO MAYA
YUCATÁN
GOBIERNO DEL ESTADO | 2024 • 2030
SSY
SECRETARÍA DE SALUD DE YUCATÁN
¡DALE UN KNOCKOUT AL CALOR!
¿Cómo saber si tengo un golpe de calor?
CASOS LEVES
Aceleración de los latidos del corazón
Debilidad
Mareos, náuseas o vómitos
Dolor de cabeza
Piel roja, caliente y seca, pero no sudorosa
CASOS GRAVES
Pulso acelerado y fuerte
Problemas para respirar
Contracción involuntaria de los músculos
Confusión o pérdida del conocimiento
RECOMENDACIONES:
Descansa en un lugar fresco y a la sombra, de preferencia con la espalda recta y las piernas levantadas.
Moja el rostro con una esponja o paño húmedo.
Si el malestar como náuseas, mareos y deshidratación persisten, visita tu centro de salud más cercano.
En esta temporada, ¡DALE UN KNOCKOUT AL CALOR!
salud.yucatan.gob.mx

Discusión en Congreso por la compra irregular de 15 tractores en Campeche

Diputados de Morena criticaron la contratación de Goverdi en el ayuntamiento

DE LA REDACCIÓN
SAN FRANCISCO DE CAMPECHE

En el Congreso de Campeche se suscitó una discusión entre los grupos parlamentarios de Movimiento Ciudadano (MC) y Movimiento Regeneración Nacional (Morena) por la compra irregular de tractores agrícolas a través de un "facilitador" y no un proveedor, por más de 400 millones de pesos. Cada uno de estos está por encima de los 480 mil pesos.

Según diputados de MC, además de la sobre compra, pues comparando precios con otras empresas se adquirieron a casi el doble, la Secretaría de Desarrollo Agropecuario (SDA) aseguró se trataba de una empresa y resultó ser una asociación facilitadora del Estado de México. Por esto solicitaron que Ramón Ochoa Peña, titular de la SDA fuera llamado a comparecer.

Fundación AGF Ollimeztli no es una empresa que venda tractores sino una facilitadora, sin embargo se le entregaron más de 400 millones de pesos para la adquisición de 15 tractores "a muy bajo costo", señala un boletín de la SDA, encabezada por Ochoa Peña, y quien ha sido señalado por diversos actos irregulares por pobladores y comisarios de diversos municipios.

▲ Según los diputados de MC, los precios del vehículo figuran al doble de lo que cuestan en el mercado; la SDA aseguró se trataba de una empresa, pero es una facilitadora del Edomex. Foto Facebook Aníbal Ostoa Ortega

Diana Aguilar Ruelas fue la diputada que sacó el tema a colación en la tribuna del Poder Legislativo, y a su vez, quien solicitó un punto de acuerdo para llamar a comparecer al funcionario para aclarar esta situación pues el empresario Luis Antonio Guzmán Collí, está relacionado con Ochoa Peña en otros supuestos negocios.

Fue Pedro Armentía López, el coordinador parlamentario de MC, quien resaltó la necesidad de aclarar este tipo de situaciones, pues también existe la sospecha que estos tractores sean de origen chino, sin repuestos disponibles en Campeche o el país, y básicamente desechables.

Además resaltó: "¿Acaso no hay empresas en Campeche que pudieran ser los proveedores de esto? Ollimeztli se inscribió apenas el 3 de mayo del 2024, es decir, hace apenas un año, y hoy ya le dieron un proyecto llamativo, cuando en Campeche pasan años para que algunos proveedores puedan surtir algo de esa magnitud".

En vez que el grupo parlamentario de Morena se preocupara por los recursos públicos, respondieron a la solicitud con que investigarán a la empresa GoVerdi, contratada por la Alcaldía de Campeche a través de una licitación pública para la atención de servicios públicos, y que para los legisladores de Morena, no está cumpliendo cabalmente con sus funciones.

Con esto, el presidente del Legislativo, Antonio Jiménez Gutiérrez, respondió fuerte, "todo aquello descrito en su denuncia compañeros, parece más bien que describen a la empresa GoVerdi, aquella contratada de manera opaca por la Alcaldía de Campeche, Alcaldía que ustedes defienden a capa y espada a pesar de sus irregularidades detectadas por los organismos fiscalizadores".

Por eso invitó a su compañero Omar Talango a hablar sobre lo que han documentado de dicha empresa. Es así, que su compañero Talango destacó que la empresa es un particular muy conocido en Campeche, y que básicamente, pese al presupuesto otorgado para la contratación de Goverdi, sus funciones no están bien plasmadas, y además no se ven los resultados.

En este sentido, Armentía López remató destacando que GoVerdi fue contratado mediante una licitación pública, algo que la SDA no hizo para esta compra, y que en la ley de Administración Pública del Estado de Campeche se refiere a un delito.

Cesan al "químico" del plantel Cobacam de Lerma que fue denunciado por acoso sexual hacia una estudiante

DE LA REDACCIÓN
SAN FRANCISCO DE CAMPECHE

Tras las manifestaciones en su contra, la exigencia de justicia del alumnado y del personal docente, así como la postura del Sindicato del Colegio de Bachilleres de Campeche (Cobacam), este miércoles se dio a conocer la baja del profesor José N del plantel #19 del Cobacam en el poblado de Lerma.

En un comunicado oficial de la institución educativa, además del "químico", también se le dio baja a Baltazar N del plantel Chiná, sin que se mencionen las causas en el mismo escrito; no obstante, se especula que "también" hubo alguna denuncia de acoso en contra del administrativo.

El director general del Cobacam, César González David, había señalado en exclusiva para *La Jornada Maya*, que quería dar una entrevista al respecto, pero cuando hubiera una decisión firme sobre la baja del personaje en cuestión, y dijo que siempre estará del lado de la comunidad estudiantil.

También resaltó que durante los reclamos de estudiantes compañeros de la menor afectada, los padres de estos fueron llamados a la dirección general del Cobacam para dialogar con González David, quien les pidió no hablar del tema con medios de comunicación para evitar rumores o desinformación.

En este sentido, en un evento público, González David fue abordado por *La Jornada Maya* y prefirió esperar sobre este tema pues dijo que daría una entrevista apenas el consejo del Cobacam tuviera en claro las acciones que tomarían al respecto, pero fue hasta este miércoles cuando a través de un comunicado dieran a conocer lo sucedido con el ahora ex trabajador.

También se menciona que el Sindicato Único de Trabajadores del Cobacam (Sutcobacam) volvió a manifestar su respeto hacia las decisiones que tomara la dirección general hacia el administrador, pues la dirección general no ha dado postura desde la denuncia de los hechos.

Urgen a reactivar el consejo consultivo de flora y fauna de Laguna de Términos

Diversas zonas impactadas requieren cambios sobre las actividades permitidas

DE LA REDACCIÓN
SAN FRANCISCO DE CAMPECHE

Es necesario y hasta urgente que la Comisión Nacional de Áreas Naturales Protegidas (Conanp), reactive el Consejo Consultivo del Área de Protección de Flora y Fauna "Laguna de Términos" (ANPLT) y se trabaje en las modificaciones al Plan de Manejo de esta, ya que es evidente que ha dejado de ser funcional, con muchas áreas impactadas que requieren cambiar las actividades permitidas en ellas.

Así lo expresó la vocera de la organización Desarrollo y Medio Ambiente, Jacqueline May Díaz, quien recordó que el Consejo surgió para trabajar en una reserva ambiental única y referente a nivel nacional, por la amplia participación de la sociedad civil, en la integración de su Plan de Manejo y en el mapa de zonificación de la misma.

"Lamentablemente, situaciones políticas, alejadas del sentido de protección de los recursos naturales, hicieron que desapareciera o dejara de sesionar el Consejo Consultivo del ANPLT, en el que se encontraban representadas las instituciones de educación superior y de investigación, los sectores sociales, las dependencias de gobierno vinculadas con el medio ambiente y las organizaciones no gubernamentales".

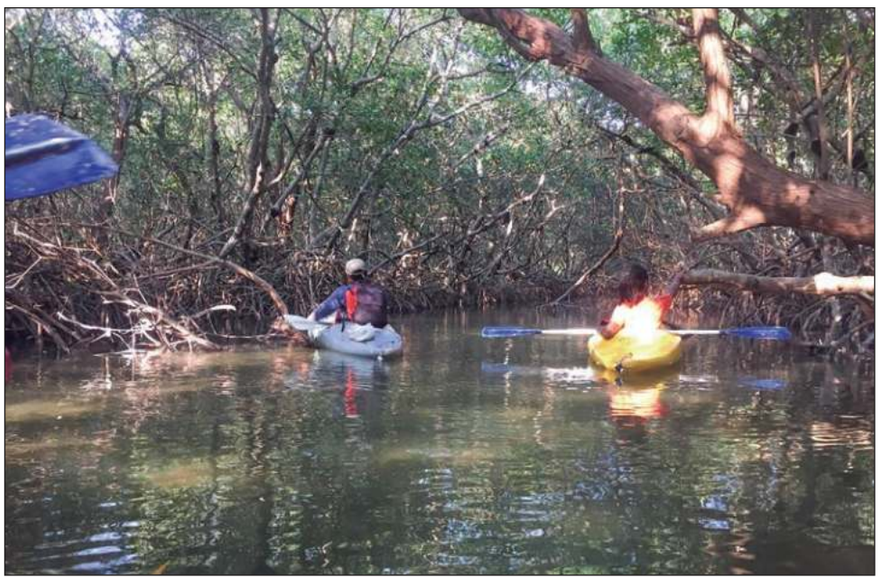

▲ Jacqueline May Díaz indicó que para este Plan de Manejo se debe hacer una gran consulta con todos los sectores para que cada uno con sus propuestas permitan mantener el sentido social y de participación comunitaria. Foto Ecoguardianes de Laguna de Términos

Expusieron que en años atrás, la modificación al Plan de Manejo y al mapa de zonificación del ANPLT, tomó interés ante el anuncio de la creación de las Zona Económicas Especiales, de las cuales, una de ellas se dijo sería en el municipio del Carmen, sin embargo, al desaparecer esta posibilidad, también se perdió en interés en retomar el documento.

Exhorto

"Estamos conscientes que las características de la Isla se han modificado, que hay áreas en las que se han impactado de manera importante los recursos naturales, por lo que es necesario adecuar estos documentos a la realidad que se vive, por lo que exhortamos a la Conanp, a retomar el tema, no como respuesta a un programa de gobierno, sino como una necesidad de evaluar los daños".

May Díaz indicó que como se hizo al principio de este Plan de Manejo, se debe hacer una gran consulta de todos los sectores para que cada uno con sus propuestas permitan mantener el sentido social y de participación que se tuvo al inicio del documento".

Familiares y amigos de víctima de violación sexual realizaron una marcha para exigir justicia y diálogo con Layda Sansores

DE LA REDACCIÓN
SAN FRANCISCO DE CAMPECHE

Culminando en el Palacio de Gobierno, donde les cerraron las puertas para no "entorpecer" el *Martes del Jaguar,* decenas de amigos y familiares de Susana marcharon previamente de la Concha Acústica hacia el Palacio de Gobierno, sede del ejecutivo estatal. Exigieron justicia, y la detención de los tres agresores sexuales.

Durante el fin de semana se dio a conocer un caso de acoso y abuso sexual realizado por tres jóvenes estudiantes de la escuela Ermilo Sandoval Campos, institución de educación media superior perteneciente a la Universidad Autónoma de Campeche; a inicios de semana filtraron que los jóvenes involucrados son brigadistas del partido Movimiento Regeneración Nacional (Morena), generando críticas sobre la tardanza en sus detenciones.

Este miércoles, el fiscal del Estado, Jackson Villacís Rosado, afirmó que ya se tienen las órdenes de aprehensión para los tres jóvenes, y descartó que haya protección, sino todo lo contrario. Afirmó que, dentro de las indagatorias, encontraron que los jóvenes fueron dados de baja de la escuela, y en los domicilios les han negado la presencia.

En este sentido, aseguró que ya iniciaron con el protocolo de cooperación con otras fiscalías estatales en caso de que los responsables hayan salido de la entidad para evitar las consecuencias de sus actos.

Claramente, la intención de marchar de la Concha Acústica al Palacio de Gobierno, era buscar diálogo con la gobernadora Layda Sansores San Román, pedirle justicia por Susana, quien hoy vive en depresión y entre sesiones terapéuticas por el trauma ocasionado; sin embargo la respuesta de quienes custodian en Palacio de Gobierno fue solicitar vallas metálicas para bloquear el acceso.

Eso quitó la esperanza de los familiares, se mantuvieron gritando alrededor de dos horas, esperando la respuesta de la jefa del ejecutivo estatal, que alguien le informara qué sucedía abajo mientras ella disfrutaba de un mini concierto privado con Alfredo el Pulpo y sus Teclados. Pero nada cambió.

Horas antes, intentó dialogar con legisladores locales, ninguno de los diputados varones se acercó a la madre de Susana mientras pedía justicia a gritos, las únicas que se acercaron fueron la priista Delma Rabelo, las mocistas Diana Aguilar Ruelas y Mónica Fernández, quienes le extendieron su apoyo y le dijeron procurarían la justicia para la joven afectada.

Retomando las palabras del fiscal, se espera que los jóvenes se entreguen personalmente, pues el mantenerse en estatus de "prófugos" agrava su situación penal y jurídica, y mientras la denuncia siga firme por parte de la afectada y su familia, su misión es detenerlos y realizar el proceso legal correspondiente.

Violencia y desintegración familiar, factores para el consumo de drogas

Alcohol, tabaco y mariguana, principales sustancias que ingieren los jóvenes

DE LA REDACCIÓN
SAN FRANCISCO DE CAMPECHE

Factores como la violencia, la desintegración familiar y la desesperanza ante la falta de oportunidades de estudio y empleo favorecen que los adolescentes y jóvenes busquen el alcohol, el tabaco y la mariguana, que son las principales drogas que consumen entre los adolescentes, afirmó el director del Centro de Integración Juvenil de Carmen, José Manuel Sánchez Bonilla.

Advirtió que existe una tendencia al consumo de sustancias desde la niñez, en adolescentes de secundaria y bachilleres, donde las primeras drogas que se consumen son alcohol y tabaco.

Estrategia

El especialista consideró que aunque se han hecho esfuerzos importantes, es necesario un replanteamiento en la estrategia institucional para revertir la tendencia de consumo, además de la disminución en las edades en las que los jóvenes se inician en el consumo de drogas.

"Desafortunadamente, la principal droga que consumen los jóvenes es el alcohol; los jóvenes están bombardeados de influencias y amigos que los invitan a consumir todo tipo de sustancias que los hagan sentir mejor, o al menos eso es lo que les dicen. Actualmente, la mariguana está permeando entre los muchachos, porque se ha perdido la noción de riesgo", comentó.

Sánchez Bonilla señaló que tenemos que buscar también soluciones desde la educación, en la escuela, en la casa, para ver de qué manera podemos incidir, porque, por un lado, educamos y, por otro lado, existe muchísima publicidad que invita al consumo de drogas.

Por ese motivo, se han enfocado en capacitar a los padres mediante pláticas, folletos y actividades acerca de cómo detectar si sus hijos consumen alguna droga, con la finalidad de que los padres sepan cómo actuar en caso de presentarse esta situación.

El directivo explicó que es a través de la estructura dentro de un hogar como se detecta cuáles son los valores que se inculcan y cuáles no, para ayudar a los padres a conocer y reconocer qué es lo que hace falta para fortalecer los lazos entre sus hijos.

"Éste se trabaja con grupos de familias, ya sea en la modalidad de círculos de lectura, o en sesiones informativas, con el fin de darles a los padres algunas recomendaciones para que puedan evitar que sus hijos consuman drogas", dijo.

Puntualizó que la familia es una fuente de apoyo y protección para niños y jóvenes, pues dijo que es donde se adquieren valores, creencias y hábitos, por lo que el actuar de los jóvenes es el reflejo de lo que se enseña y fomenta dentro del hogar.

Secretaría de Desarrollo Agropecuario de Campeche buscará obtener denominación de origen de las mieles en la península

DE LA REDACCIÓN
SAN FRANCISCO DE CAMPECHE

La Secretaría de Desarrollo Agropecuario (SDA) de Campeche dirige y asesora el proceso para la obtención de la denominación de origen de las mieles de la península de Yucatán, una estrategia que busca mejorar el precio internacional de este producto regional y abrir nuevos nichos de mercado en el extranjero.

Dentro del marco a la conmemoración del Día Mundial de las Abejas, la Secretaría de Desarrollo Agropecuario (SDA), por instrucciones del titular Ramón Gabriel Ochoa Peña, refrenda su compromiso con el fortalecimiento del sector apícola en Campeche.

▲ A partir del 2026, el producto contará con un precio de garantía y podrá adquirirse en Tiendas del Bienestar; el estado cuenta con cerca de 304 mil 200 colmenas. Foto Rodrigo Díaz

Campeche concentra un porcentaje importante del patrimonio apícola nacional. De acuerdo con datos del Instituto Nacional de Estadística y Geografía (Inegi) 2024, el estado cuenta con aproximadamente 304 mil 200 colmenas, lo que representa 14 por ciento del total nacional y contribuye con cerca del 13 por ciento de las 59 mil toneladas de miel producidas en México. Esta actividad no sólo enriquece la economía estatal, sino que también da sustento a miles de familias campechanas.

El perfil de los apicultores en Campeche se distribuye en tres escalas productivas: Los pequeños productores, que poseen alrededor de 22.7 colmenas en promedio; los medianos productores, con 44.7 colmenas en promedio; y los grandes productores, los cuales poseen un promedio de 113.5 colmenas por productor.

A nivel nacional, se estima que más de 48 mil personas se dedican a la apicultura, de las cuales 6 mil 226 son campechanas (Sader, 2018).

Durante el 2024, el estado de Campeche cerró con una producción de 6 mil 247.67 toneladas de miel, lo que representa un incremento del 35 por ciento respecto al año anterior, cuando se registraron 4 mil 606.01 toneladas. Este crecimiento refleja el esfuerzo conjunto entre productores y autoridades. Cerca de 90 por ciento de la miel campechana se exporta, principalmente a Europa, generando divisas y fortaleciendo la economía regional.

Pese al éxito exportador, el consumo interno de miel aún es bajo. El Atlas Nacional de las Abejas reporta un consumo per cápita anual de apenas 163 a 280 gramos, lo que evidencia la necesidad de impulsar su incorporación en la dieta diaria de los mexicanos.

LA RESACA 2.0

Vecino codicioso y abusivo

NORMANDO MEDINA

ES ALTAMENTE RIESGOSO para México continuar atado a los dictados de los Estados Unidos que apuesta siempre a tomar todo mediante la desestabilización, el boicot, las presiones, amenazas y decisiones unilaterales para afectar la economía mexicana, lo cual es más evidente en la actualidad bajo la presidencia de Donald Trump.

NUNCA HA SIDO una buena vecindad la nuestra con el país de las barras y las estrellas, que siempre y en todo, han obtenido ventajas para satisfacer sus intereses, sobre todo con los gobiernos mexicanos entreguistas de la etapa neoliberal, desde la presidencia de Miguel de la Madrid 1982-1988 hasta la de Enrique Peña Nieto 2012-2018 caracterizados por la falta de nacionalismo y la corrupción.

NO ES UNA situación simple compartir una larga frontera de más de tres mil kilómetros con el país que después de la segunda guerra mundial fue imponiendo su hegemonismo, hasta convertirse en el más poderoso del mundo, y sin contrapesos, con la caída de la Unión de Repúblicas Socialista Soviéticas y la dimisión de Mijail Gorvachov en diciembre de 1991.

LAS ÉLITES ESTADUNIDENSES históricas, desde su origen cimentado en el "Destino Manifiesto" creen que tienen derecho de tomar todo lo que está a su alcance, similar al sentimiento de "pueblo elegido" de los judíos, por lo cual justifican despojar y masacrar a quienes estorben su camino. Por eso se entiende la expresión atribuida al ex presidente mexicano Porfirio Días, "tan lejos de Dios y tan cerca de los Estados Unidos".

CUANDO NO USAN la fuerza para arrebatarnos más de la mitad de nuestro territorio, utilizan a las élites mexicanas serviles, codiciosas y clasistas, que con tal de enriquecerse colaboran para que nuestras riquezas estén bajo dominio norteamericano.

BAJO EL GOBIERNO de Donald Trump, los Estados Unidos muestran el rostro del abuso y la prepotencia que siempre escondían con disimulo. Ofreció anexar a los canadienses como un Estado más de la Unión Americana, quiere apoderarse de Groenlandia, crear un paraíso inmobiliario en las costas palestinas, tomar gratuitamente las tierras raras de Ukrania e imponerle aranceles a todo el mundo. Pero EU ya no es el país más poderosos del mundo. El poder bélico ruso se ha mostrado, no en su totalidad, en la guerra con Ucrania, donde Estados Unidos y Europa, la OTAN, prácticamente han sido derrotados. La guerra comercial con China, en términos llanos, la perdió Trump. Los BRICS y el proceso de desdolarización sigue su avance. La prepotencia de Trump y sus abusos ha fortalecido las relaciones comerciales y alianzas estratégicas del gigante asiático que ahora abraza dos tercios de América Latina. México hasta ahora se mantiene aliado y dependiente del codicioso y abusivo vecino que mantiene su campaña de desestabilización política y económica, junto con la amenaza de intervención militar, con beneplácito de la escuálida oposición mexicana.

EL AMPARO CONCEDIDO POR el juez de distrito David Pacheco Monroy a niños de Bacalar, frena la obra de una residencia de descanso de militares en la zona costera, debido a la amenaza del equilibrio ecológico, no ha sido acatado, aseguran los lugareños. Es penoso que la prepotencia militar se ponga por encima de los valores morales e institucionales, ya que nadie está por encima de la ley y el ejemplo deben darlo las instituciones basadas en la disciplina y el amor a la patria. En fin, son cosas que pasan en nuestro país y en nuestro caribeño Estado.

¡HASTA LA PRÓXIMA!

profenor1960@hotmail.com

▲ "No es una situación simple compartir una larga frontera de más de tres mil kilómetros con el país que después de la segunda guerra mundial fue imponiendo su hegemonismo, hasta convertirse en el más poderoso del mundo, y sin contrapesos, con la caída" de la Unión Soviética. Foto Reuters

MEMORIA HEMEROGRÁFICA

Retrospectiva en historieta

JOSÉ JUAN CERVERA

Para Ángel González

EL RETO DE discernir las raíces de la sociedad de origen suele ser menos claro y tangible que los objetos de la vida cotidiana, porque estos llegan con el color familiar del día en curso y de la imagen fresca. Con todo lo solemne que pueda parecer el asunto, muchas veces se pierden de vista sus conexiones significativas con las interrogantes que cada individuo se plantea o intuye para sentirse a tono con la calidad de existencia a la que aspira.

SI LAS IDENTIDADES colectivas se recrean con el conocimiento del mundo y de las formas que lo representan, toda noción del pasado vive en su cercanía con inquietudes actuales, por eso su contenido de fondo pasa por ciertas vías que pueden resultar más o menos eficaces para asomarse a su contexto temporal, que será puesto en contraste con circunstancias vividas e impresiones que derivan de ellas. Sin la concurrencia de tales eslabones, las atribuciones de sentido que traiga el registro de aquellos hechos quedan en el limbo.

DURANTE LOS AÑOS en que las historietas cobraron un auge que les confirió popularidad entre amplios sectores sociales, la Secretaría de Educación Pública ejecutó un programa ambicioso que consistió en valerse de ellas para brindar al público una selección de temas históricos en los que pudiera reconocer elementos comunes con las generaciones precedentes, pese a los evidentes cambios culturales que cada etapa conlleva.

FUE ASÍ COMO en 1981 la SEP –que tenía entonces como titular a Fernando Solana Morales–, en coordinación con el Consejo Nacional de Fomento Educativo, puso a circular la serie Episodios Mexicanos, descrita como "un recorrido por la historia de México desde Teotihuacan hasta la Expropiación Petrolera en 80 historietas coleccionables", que podían adquirirse en los expendios de periódicos y revistas, igual que otras publicaciones de compañías privadas. Contemporáneas suyas fueron las *Novelas Mexicanas Ilustradas* que la misma dependencia editó siguiendo ese modelo.

HUBO OTRAS COLECCIONES, precedentes y postreras, que compartieron el espíritu esencial de su realización, aunque con un formato distinto. Por ejemplo, durante la primera gestión de Jaime Torres Bodet al frente de la SEP (1943-1946) se distribuyeron masivamente textos breves y extractos de libros ilustrados con algunas viñetas, correspondientes a la Biblioteca Enciclopédica Popular. Cuando Miguel González Avelar encabezó la misma secretaría a fines de los ochenta, ésta coeditó con la Compañía Nacional de Subsistencias Populares la serie Cuadernos Mexicanos, con ilustraciones interiores que acompañaban los materiales escritos divulgando temas históricos y piezas literarias. En ese lapso, la SEP y Editorial Nueva Imagen publicaron México, historia de un pueblo, un conjunto de libros en forma de historieta.

Durante los años en que las historietas cobraron un auge que les confirió popularidad, la SEP las usó en sus planes

LOS SUCESIVOS NÚMEROS de *Episodios Mexicanos* mostraban la siguiente advertencia: "...es una serie basada en el trabajo de historiadores e investigadores sociales especialistas en cada tema". De este modo, los primeros de ellos ofrecieron como referencia títulos de Román Piña Chan, Miguel León Portilla, Alfredo López Austin, Jacques Soustelle, Pedro Carrasco y Johana Broda. Tuvo entre sus colaboradores a Jaime Labastida, Armando Bartra, Ernesto de la Torre Villar, Mari Carmen Serra, Antonio Rubial, Edmundo O'Gorman, Manuel Calvillo, Moisés González Navarro, Lorenzo Meyer, Alejandra Lajous, Romana Falcón, Ricardo Pozas y Luis González, por mencionar sólo algunos. Así se enriqueció esta iniciativa que hizo valer las orientaciones de una asesoría profesional de alta calidad.

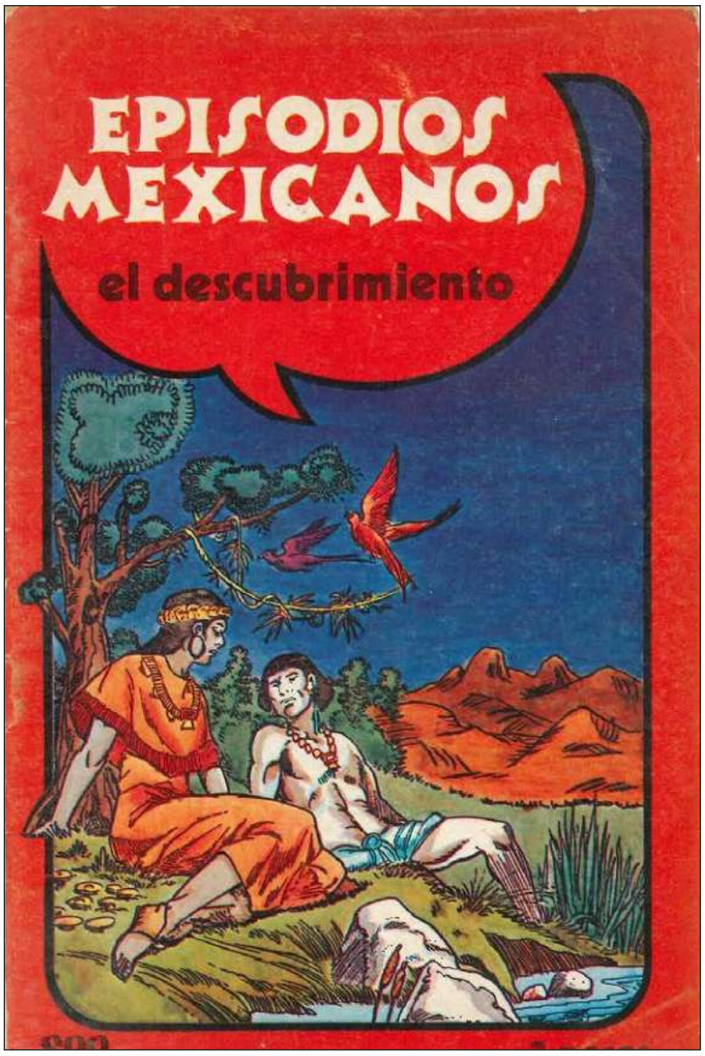

▲ "El argumento de cada episodio, desarrollado con amenidad, continuaba durante algunos números más hasta completar el ciclo a tratar". Foto Facsímil

EL ARGUMENTO DE cada episodio, desarrollado con amenidad, continuaba durante algunos números más hasta completar el ciclo a tratar, en que los ilustradores recreaban escenas de la vida cotidiana en contextos populares o en medio de los sucesos que daban motivo al relato. Cuando los diálogos incluían algún término de uso vernáculo, como el nombre de algún lugar o de algún artefacto antiguo, una nota a pie de página aclaraba su significado, aunque era poco frecuente. Los argumentistas y los dibujantes variaban cuando tocaba turno a otro periodo como núcleo temático.

PUEDE NOTARSE, SOBRE todo en los primeros números de la serie correspondientes a la descripción de los pueblos originarios de México, poco antes de la llegada de los conquistadores, que determinados personajes encomendaban en sus sucesores el ejercicio de funciones especiales para preservar conocimientos antiguos, mediante prácticas e ideas que les conferían una identidad de grupo y claves de temperancia ante los conflictos que desataban las propias relaciones sociales. Pudiera hablarse, entonces, de un trasfondo ético que no interfería en los canales receptivos de la lectura y del gozo que se proponía inspirar, junto con un aprendizaje básico de la historia nacional.

cipriomanto@gmail.com

LA JORNADA MAYA
Jueves 22 de mayo de 2025

El arte y la educación

ÓSCAR MUÑOZ

Si bien el arte es una forma de expresión de emociones, sentimientos y percepciones ante el mundo y la vida, también contribuye en el desarrollo integral de los individuos. El arte podría ser considerado hasta como un recurso didáctico, una herramienta educativa que favorece el desarrollo de una diversidad de capacidades y habilidades en los seres humanos. La actividad artística fomenta la creatividad de las personas; además, permite que la capacidad cognitiva sea cada vez más flexible, y también favorece la expresión de las ideas.

El arte ayuda a los niños y adolescentes a desarrollar habilidades y destrezas fundamentales para su vida futura, como pensar de modo crítico o comunicarse de manera efectiva. Como recurso educativo, el arte ofrece a los escolares la posibilidad de explorar sus ideas ante las diversas situaciones que enfrentan. Además, les permite expresar sus emociones de un modo original. Y lo más importante es que favorece que su capacidad cognitiva no sea rígida sino flexible, de tal modo que, en el intento de resolver algún problema, la persona tenga diferentes opciones.

Será imprescindible que el sistema educativo, federal y estatal, impulse realmente la educación artística

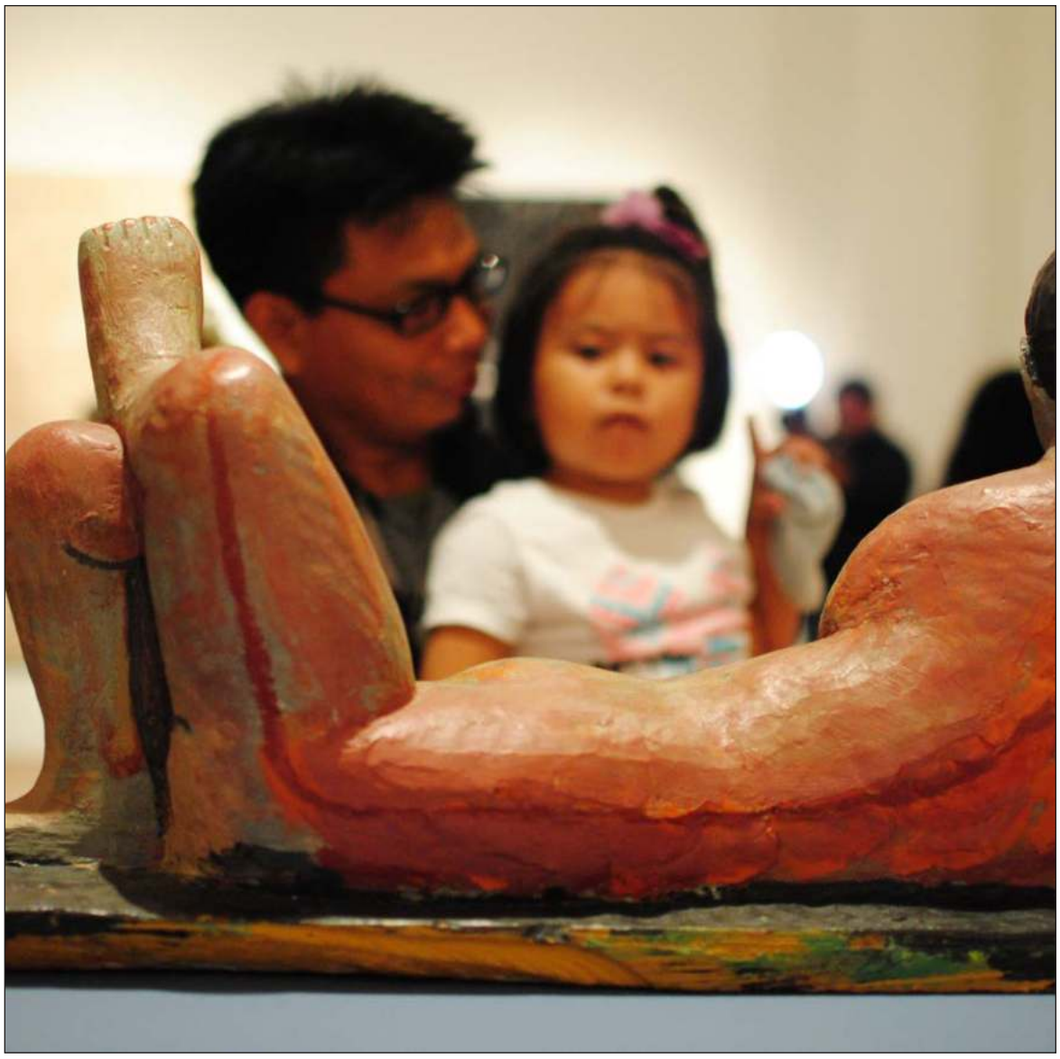

▲ "El arte ayuda a los niños y adolescentes a desarrollar habilidades y destrezas fundamentales para su vida futura, como pensar de modo crítico o comunicarse de manera efectiva". Foto Rodrigo Díaz

Respecto de la expresión de las ideas, el arte ofrece la posibilidad de que la gente logre expresar sus ideas y sus visiones fuera de los modos ordinarios, es decir, de manera alternativa y mucho más poderosa.

Esta circunstancia del arte conduciría a los estudiantes a conectarse con las formas culturales propias de su contexto social y participar en un diálogo intercultural, lo que les permitiría reconocer los valores humanos en la diversidad de expresiones estéticas. Entonces, si el arte es cultural, también es educativo.

Por otro lado, el arte está centrado en la experiencia personal. Esta situación permite que los escolares aprendan a través de la práctica y la experimentación. Hacer un dibujo o una pintura, incluso una escultura con plastilina, no deja de ser una labor creativa y personal, aunque cada dibujo o pintura o escultura será diferente en cada escolar a pesar de que representen el mismo objeto o hecho. Lo mismo sucede en la educación: cada alumno aprende de modo singular, sin importar que se trate del mismo contenido educativo, y el arte favorece que sea así, de manera individual. Sin embargo, aunque parezca paradójico, también puede ser una herramienta de colaboración al permitir que los estudiantes trabajen juntos en proyectos artísticos y aprendan unos de otros.

Cuando el arte ayuda a los escolares a que desarrollen habilidades de análisis, facilita que ellos cuestionen el mundo que les rodea y que imaginen una vida más agradable para ellos y los demás. Al mirar un cuadro o una escultura, ver una película o leer un cuento, los niños y los adolescentes podrán conocer algunos aspectos de la vida y lograrían cuestionarlos sin problema alguno. Enseguida, si así lo quisieran, conseguirían proponer soluciones o mundos alternativos. Entonces entrarían en al plano de la creatividad, y ahí mismo podrían expresarse artísticamente. Y, por si fuera poco, el arte puede ayudar a las personas a sentirse más seguras de sí mismas y apreciar sus propias habilidades, es decir, favorecería la autoestima.

Por lo anterior, será imprescindible que el sistema educativo, federal y estatal, impulse realmente la educación artística. El arte en la educación va más allá de la expresión creativa: fomenta la flexibilidad cognitiva, favorece el pensamiento artístico e impulsa el desarrollo de habilidades importantes para la vida. Así, al integrar el arte en la educación, será posible fomentar la creatividad y la imaginación, que son fundamentales para lograr un desarrollo integral del individuo y enfrentar los retos del mundo contemporáneo.

oscarmunozglez@gmail.com

La Jornada MAYA
Jueves 22 de mayo de 2025

DE ENMEDIO

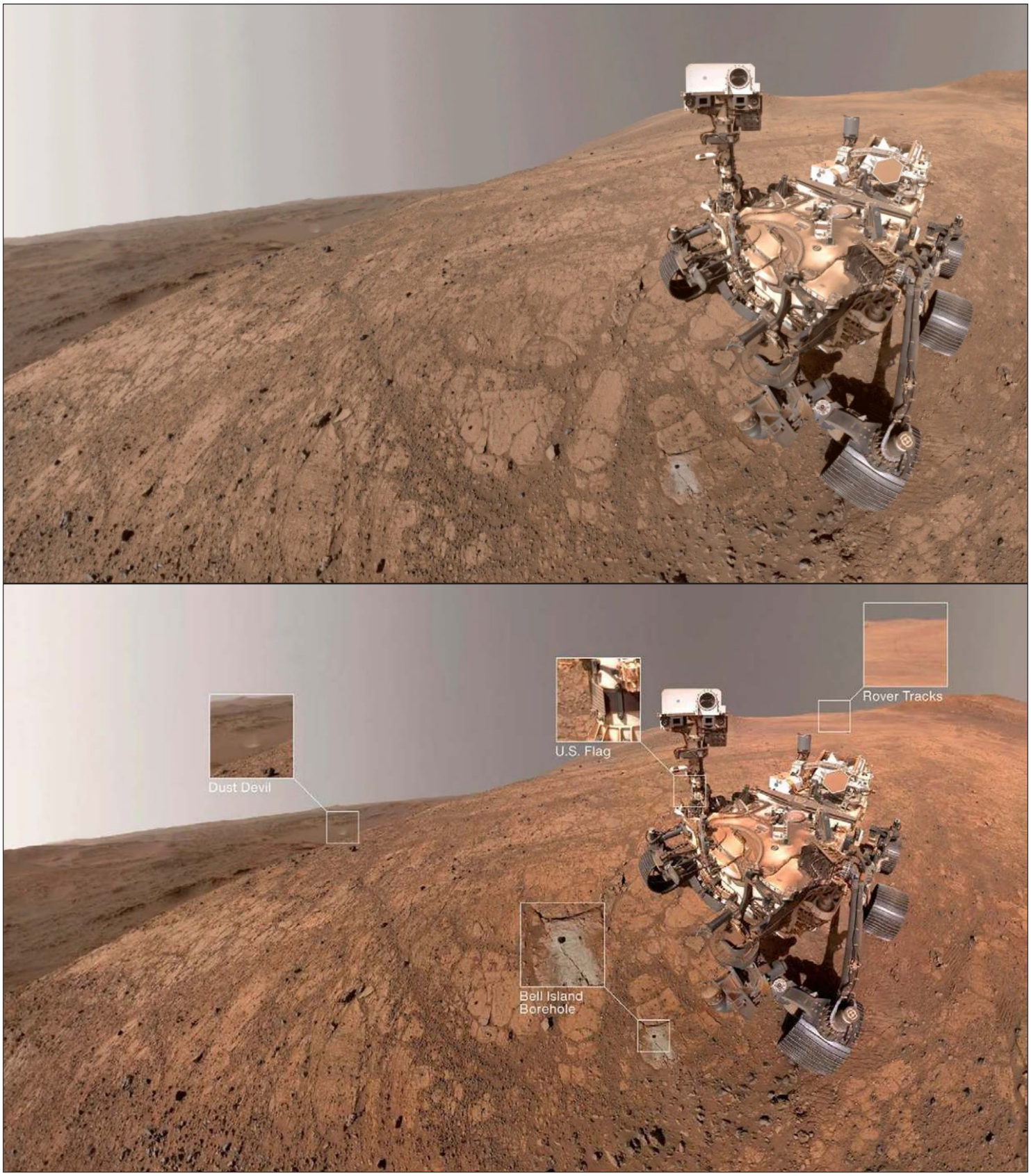

▲ La *selfie* más reciente que se tomó la nave exploradora Perseverance en Marte captó a un invitado inesperado: un remolino de polvo marciano, este apareció a 5 kilómetros (tres millas) detrás del rover durante la sesión de fotos de este mes. Publicado este miércoles, la *selfie* es un compuesto de 59 imágenes tomadas por la cámara en el extremo del brazo robótico, según la NASA. Tomó una hora realizar todos los movimientos del brazo necesarios para reunir las imágenes, "pero vale la pena", dijo Megan Wu, una científica de imágenes de Malin Space Science Systems, que construyó la cámara. Foto NASA

A un siglo de su nacimiento, evocan la "carpintería teatral" de Emilio Carballido

Conmemoración incluye montajes, rediciones de textos poco conocidos y homenajes

EIRINET GÓMEZ
CIUDAD DE MÉXICO

▲ La voz de Carballido, quien formó parte de la llamada Generación de los 50 y fue discípulo de Usigli, se distinguió por llevar al teatro un lenguaje directo, con personajes cercanos y una mirada crítica, pero empática, sobre la realidad nacional. Foto María Luisa Severiano

El centenario del nacimiento de Emilio Carballido Fentanes (1925-2008), uno de los dramaturgos más prolíficos y versátiles de México, se conmemora hoy. Autor de una vasta obra –que abarca desde piezas teatrales que marcaron época hasta guiones de cine, cuentos para niños y libretos de ópera–, consolidó su legado como uno de los grandes pilares del arte escénico en México con su papel como formador de generaciones.

Él es nuestra pluma mayor porque, más allá de la dramaturgia, fue también un gran maestro. Muchos pasamos bajo sus alas pedagógicas, sus alas ejemplares, su visión del universo y cómo capturarla en escena, dijo Felipe Galván, uno de sus alumnos y autor de más de 50 obras teatrales.

Originario de Córdoba, Veracruz, y formado en la Universidad Nacional Autónoma de México, Carballido fue parte de la llamada Generación de los 50 y discípulo de Rodolfo Usigli, junto a Luisa Josefina Hernández, Jorge Ibargüengoitia y Rosario Castellanos. Su voz se distinguió por llevar al teatro un lenguaje directo, con personajes cercanos y una mirada crítica, pero empática, sobre la realidad nacional.

Su debut en el Palacio de Bellas Artes con *Rosalba y los llaveros* (1950), cuando apenas tenía 25 años de edad, representó un giro en la dramaturgia mexicana, al alejarse de la retórica refinada de la generación anterior –representada por autores como Xavier Villaurrutia– y abrir paso a historias cotidianas, con una teatralidad anclada en la experiencia del México urbano y popular.

Escribió más de 200 obras de teatro, las cuales se convirtieron en un referente de la dramaturgia mexicana, como *Un pequeño día de ira* (1961), *¡Silencio, pollos pelones, ya les van a echar su maíz!* (1963), *Te juro, Juana, que tengo ganas* (1965), *Yo también hablo de la rosa* (1965) y *Rosa de dos aromas* (1986).

Es autor de 50 guiones de cine y tres óperas *(Zorros chinos, Sala de espera y Misa de 6),* cuentos infantiles publicados por el Fondo de Cultura Económica y teatro infantil editado por Porrúa.

"Él tenía una metodología muy práctica: 'la carpintería teatral'. No sé si la inventó él o la aprendió de Usigli, o si la hizo al alimón con Luisa Josefina, pero esa metodología la usaba para textos anecdóticos y funciona perfectamente", explicó Galván.

Para entrar a su taller de dramaturgia, los alumnos tenían que llegar con su telegrama. Era la obra en el menor número de palabras posibles. Si eras aprobado, entonces pasabas al desarrollo argumental, que era la obra de principio a fin y te podías llevar dos, tres, cuatro, cinco o 10 cuartillas, las que fueran necesarias para contar la historia.

Superada esta fase, se pasaba a la secuencia de acciones, concatenadas una tras otra. "Ya que tú decías: 'hay tantas acciones, y cada acción es una escena', entonces seguía vaciar el texto. Así nunca te pierdes, es una brújula sensacional. Yo la sigo utilizando cuando me enfrento a propuestas anecdóticas".

Otras de las enseñanzas centrales eran la escucha y observación de la realidad. "Él te decía: 'hay que hacer ejercicios de oído. Súbete al camión –ahora diríamos, súbete al Metro– y para el oído, escucha cómo habla la gente: qué dice, cómo lo dice, cómo lo canta, cómo lo escupe. Escucha todas las posibilidades que tiene la palabra en lo cotidiano'".

Galván recuerda que les recomendaba llevar siempre un cuaderno de notas: Cuando salieras a caminar, cuando estuvieras sentado en el aula, en tu estudio o en tu casa. Porque si viene la idea, la apuntas; sino, se va.

La importancia del diálogo

Felio Eliel, actor de cabecera del cordobés durante más de cinco décadas, recordó que en sus talleres Carballido siempre subrayaba la importancia del diálogo. "Para él, los personajes tenían que hablar con las características de su clase social, de su medio.

"En uno de esos talleres, Emilio contó que un día se había ido a tomar un café en Xalapa, Veracruz. De pronto, empezó a escuchar la conversación de dos mujeres que hablaban del marido, de un amante, de la cárcel y de la situación penal que tenía el marido allí. De inmediato, comenzó a escribir los diálogos en una libreta de contabilidad, que siempre llevaba consigo. De esa conversación surgió Rosa de dos aromas."

Carballido fue un gran impulsor del teatro nacional. En 1975 fundó la revista Tramoya, publicada por la Universidad Veracruzana, hoy la segunda más antigua de América Latina y la tercera en español; mediante ésta y su impulso constante a nuevos autores, logró que el teatro mexicano trascendiera fronteras, no sólo por sus propias obras –representadas en diversos países–, sino por su compromiso con la difusión, análisis y circulación del pensamiento teatral contemporáneo.

Abraham Oceransky, dramaturgo y director de escena, recordó que no sólo enseñaba con método, sino con una escucha paciente y una atención casi sacerdotal a las dudas y búsquedas de sus alumnos.

Aquello era como un confesionario, cada joven autor se acercaba a él y le pedía opinión sobre su trabajo y hacia dónde iba. Carballido nos escuchaba y procuraba que puliéramos nuestro texto. Era muy bueno en eso.

Pero su impulso a los autores nuevos no se detenía en lograr una pieza bien elaborada, también se esmeraba en que fuera publicado o que pudiera presentarse en televisión o en los teatros nuevos de aquella época. Era muy interesante el trabajo que él desarrollaba fuera de lo que era su función institucional, apuntó Oceransky.

A cien años de su nacimiento, su obra continúa presente no sólo en los escenarios, sino en las voces, cuadernos y metodologías de quienes aprendieron a mirar y escuchar el país a través de sus enseñanzas.

El legado del cordobés se celebrará a lo largo del año con un programa que abarca teatro, literatura y cine, tanto en México como en el extranjero. Montajes en varios países, rediciones de sus textos menos conocidos y homenajes en Xalapa y la Ciudad de México forman parte de la conmemoración que comenzará mañana y se extenderá hasta mayo de 2026.

El último tren de Cormac McCarthy llega a tierra campechana este fin de semana

La obra se presentará en el Teatro Juan de la Cabada Vera // El costo es de 100 pesos

DE LA REDACCIÓN
SAN FRANCISCO DE CAMPECHE

El Instituto de Cultura y Artes del Estado de Campeche invita a la obra teatral *El último tren,* una pieza contundente del escritor estadunidense Cormac McCarthy que promete sacudir las convicciones más profundas del público campechano.

Se llevarán a cabo dos funciones, el sábado 24 y domingo 25 de mayo a las 19 horas en el Teatro Juan de la Cabada Vera. Una oportunidad única para presenciar una obra que cuestiona las certezas más arraigadas e invita a reflexionar sobre el sentido de la existencia.

La trama nos sumerge en un intenso duelo verbal entre un profesor nihilista, Blanco, y un ex presidiario creyente, Negro, después de que este último impidiera el suicidio del académico, quien intentaba arrojarse al paso del primer metro del día. Lo que sigue es un enfrentamiento ideológico donde la desolación y la esperanza se entrelazan en un combate intelectual fascinante.

La puesta en escena convierte el diálogo en el verdadero protagonista. Blanco, desde su bagaje académico y cultural, construye argumentos demoledores, mientras que Negro utiliza tanto las escrituras sagradas como sus vivencias personales para tejer un camino hacia la redención.

Esta pieza teatral cuenta con las actuaciones de Carlos Álvarez y Marco Antonio García, quienes dan vida a estos personajes bajo la visión del director teatral Luis Ángel Gómez. La traducción al español ha sido realizada por Gerardo Capetillo Pasos.

El costo de la entrada es de 100 pesos a beneficio de la compañía independiente, con descuentos para estudiantes e INAPAM.

El Último Tren es una producción nacional realizada con el estímulo fiscal del Artículo 190 de la LISR (EFIARTES).

▲ La puesta en escena convierte el diálogo en el verdadero protagonista, en donde los interlocutores se enfrentan en un combate intelectual sobre el sentido de la existencia. Foto Facebook El Último Tren

Asesor presidencial celebra posible entrega del Códice Borbónico por Francia

ALONSO URRUTIA
EMIR OLIVARES
CIUDAD DE MÉXICO

La posibilidad de que Francia regrese a México dos importantes códices indígenas mediante una reforma legal impulsada por la izquierda francesa sería muy importante que se concretara en este año que estamos cumpliendo siete siglos de grandeza cultural de México-Tenochtitlan, consideró el especialista y asesor político de la Presidencia, José Alfonso Suárez de Real, quien destacó que desde el siglo XIX México ha solicitado su devolución.

La iniciativa de siete congresistas franceses plantea devolver uno de los códices porque tiene los Calendarios Lunar y Solar, así como el proceso del uso para el Calendario Adivinatorio. Fue extraído del país en 1826, a pesar de que la Constitución Mexicana de 1824, en su artículo 50 fracción I, ya prohibía expresamente la salida de estos bienes culturales del territorio nacional.

El otro documento de gran interés para México es el Códice Azcatitlan, en el que se narra la salida de Aztlán hasta prácticamente los hechos de finales del siglo XVI, es decir, después de la Conquista.

LA JORNADA MAYA
Jueves 22 de mayo de 2025

2+2 = Luz

ULISES CARRILLO Y ANA BRUN

El Festival de Cine de Cannes 2025 se ha consolidado como un punto de inflexión en la historia del cine contemporáneo, en un momento donde la verdad emerge no solo como un ideal, sino como una acción concreta que desafía las sombras del poder y la manipulación. En tiempos donde la distorsión de los hechos y la negación de la realidad parecen estar en auge, el cine se revela como una herramienta fundamental para rescatar, contar y defender las verdades que muchas veces son silenciadas, tergiversadas o borradas intencionadamente. La lucha por la libertad, por la honestidad histórica y por una narración auténtica se han convertido en los ejes de un festival que, más allá del reconocimiento artístico, busca proteger la integridad informativa y conceptual de la historia.

Las películas que han destacado en esta edición, como *2+2=5* de Raoul Peck, basada en la obra de George Orwell, o *Dossier 137* de Dominik Moll, exploran cómo las verdades pueden ser manipuladas desde el poder, recordándonos las palabras del cineasta francés Jean-Luc Godard, quien afirmó que "el cine es la verdad 24 veces por segundo". La película de Peck, inspirada en la novela distópica de Orwell, muestra cómo en ciertos regímenes totalitarios la realidad puede ser totalmente reescrita y negada, hasta que la mentira se torne en la única verdad aceptada. En este contexto, el cine no solo relata, sino que también desafía y desmantela las estructuras que intentan imponer una visión indiscutible del mundo.

Por otro lado, *Two Prosecutors* de Sergei Loznitsa lleva esta reflexión un paso más allá, exponiendo las grietas del sistema judicial y las maneras en que las instituciones pueden ser utilizados para distorsionar la justicia. Loznitsa, en una entrevista, afirmó que "el cine puede ser un arma para entender lo que el poder quiere esconder".

Sobre esto, cabe recordar cómo el cineasta italiano Pier Paolo Pasolini también sostuvo que "el cine puede ser un acto político, una forma de resistencia ante las narrativas oficiales". En un tiempo donde la historia y la justicia misma pueden verse sometidas a intereses particulares, estas obras cinematográficas se transforman en archivos de resistencia, en instrumentos para conservar la memoria, la verdad y la autonomía del pensamiento crítico.

▲ "El papel del cine en estos tiempos se asemeja a una especie de acto de lucha, una lucha constante por mantener viva la posibilidad de contar verdades (...) Cannes ha sido testigo del poder del cine para rescatar verdades". Foto Ulises Carrillo

El papel del cine en estos tiempos se asemeja a una especie de acto de lucha, una lucha constante por mantener viva la posibilidad de contar verdades. Como afirmó el gran cineasta Alfred Hitchcock, "el cine es la más pequeña historia moral jamás contada". En un mundo en el que las historias oficiales muchas veces buscan justificar la manipulación, el cine de arte y compromiso funciona como una forma de resistencia, de recuperación de la memoria histórica y de denuncia social. Es una vía para que las generaciones futuras puedan entender las complejidades del pasado y también del presente, sin someterse a las versiones oficiales y sesgadas.

El Festival de Cannes 2025 también ha sido testigo del poder del cine para rescatar verdades y evitar que sean completamente tergivesadas. La selección de filmes y sus debates públicos manifiestan que, en medio de las dificultades ambientadas en los tiempos modernos, el cine sigue siendo un medio de resistencia, una plataforma para preguntar, para dudar y para desafiar las narrativas dominantes. Como afirmó el director francés Chris Marker, "el cine no se oprime —el cine oprime, pero también libera". La libertad de contar historias verdaderas, de dar voz a lo silenciado y de recordar las injusticias del pasado, convierte al cine en un acto de lucha que trasciende las pantallas y las salas.

En conclusión, en estos tiempos raros donde buscamos la verdad en medio de un mar de datos falsos y versiones manipuladas, el cine adquiere un rol todavía más crucial. Es el arte que puede descubrir, preservar y, sobre todo, defender las verdades humanas y sociales. La historia nos ha enseñado a través de las palabras de otros grandes cineastas, que "el cine es la escritura de la historia en movimiento", como dijo Roberto Rossellini. La actualización de esta idea en 2025 nos recuerda que el cine, más que nunca, debe seguir siendo un acto de libertad, de denuncia y de resistencia frente a quienes buscan apagar las voces legítimas y reescribir la historia a su conveniencia. En un mundo donde la verdad se ha convertido en un campo de batalla, el cine sigue siendo esa luz que ilumina los rincones oscuros de nuestro pasado y presente, reclamando la justicia y la fidelidad a la realidad auténtica. Luz, luz, eso empieza a ser el cine, en ese mundo vivimos.

Apelación para restablecer el ascenso y descenso en la Liga Mx

El TAS recibe el recurso; los Venados, entre los inconformes

AP
CIUDAD DE MÉXICO

▲ El Tribunal de Arbitraje Deportivo confirmó haber recibido una apelación por parte de 10 clubes de la Liga de Expansión contra la Federación Mexicana de Futbol. Foto @FMF

Diez de los 16 equipos de la Liga de Expansión Mx que buscan restablecer el ascenso y descenso en México presentaron una apelación ante el Tribunal de Arbitraje Deportivo.

Entre los descontentos se encuentran los Venados de Yucatán y el Atlante, un club fundado en 1918 que ha ganado dos títulos de liga, pero que descendió en 2014.

Desde que la Federación Mexicana de Fútbol puso fin al ascenso en la temporada 2019-2020, los Potros de Hierro se han consagrado campeones de la segunda división en tres ocasiones. "Hay un documento donde se establecía que el ascenso y descenso se suspendía hasta 2026, pero nunca se cancelaba", señaló Emilio Escalante, propietario del Atlante. Los otros ocho clubes inconformes son Atlético La Paz, Atlético Morelia, Cancún, Cimarrones, Alebrijes de Oaxaca, Mineros, Leones Negros y Jaiba Brava.

La federación mexicana declinó comentar sobre la apelación porque no había sido notificada al respecto.

El TAS dijo que aún no ha programado una fecha para una audiencia.

Los propietarios de los 18 equipos de primera división votaron para detener el ascenso y descenso durante seis temporadas, argumentando que ayudaría a consolidar a los clubes de segunda división antes de subir al máximo circuito.

Cada equipo de segunda división recibe 845 mil dólares al año. Aquellos que terminan en los últimos tres lugares después de la temporada de dos torneos están obligados a pagar un total de 8 millones que se distribuyen entre los clubes.

"Ese apoyo económico que nos dan desde hace cinco años ya no es significativo, y ha sido el mismo siempre", manifestó Escalante.

Escalante compró al Atlante en 2020 y aceptó las condiciones de la liga.

"Cuando llegué al futbol, nos prometieron que en seis años se abriría nuevamente el ascenso. Estamos cerca de ese momento, y no entiendo por qué aún no hay una definición", subrayó Escalante.

En otro asunto, los fichajes de última hora quedaron abiertos para los 32 conjuntos que participarán en la Copa Mundial de Clubes en Estados Unidos el próximo mes, anunció el miércoles la FIFA, lo que probablemente alimentará más especulaciones de que uno de ellos intentará fichar a Cristiano Ronaldo con un contrato a corto plazo.

La FIFA confirmó que las 20 federaciones nacionales de origen de los 32 clubes aceptaron una propuesta presentada el año pasado para un periodo de inscripción excepcional para el torneo de un mes que arrancará el 14 de junio en Miami.

Las transferencias podrán realizarse del 1 al 10 de junio y nuevamente del 27 de junio al 3 de julio, de acuerdo con las reglas excepcionales que la FIFA aprobó en octubre.

Mohamed busca frenar al América y acabar con la sequía de títulos de Toluca

Ciudad de México.- Desesperados por una sequía de títulos que ronda los 15 años, los dirigentes del Toluca acabaron pronto con el proceso del entrenador portugués Renato Paiva y se decantaron por un especialista: Antonio Mohamed.

El técnico argentino procurará dar un paso más en la consecución de su asignatura cuando sus Diablos Rojos enfrenten al América este jueves por la noche en el encuentro de ida de la final del torneo Clausura de la Liga Mx. En el estadio de la Ciudad de los Deportes estarán frente a frente el uno y dos de la fase regular y el balón comenzará a rodar a las 20 horas (T.V.: canales 5 y 7 y TUDN).

Los de Toluca fueron eliminados por las Águilas en los cuartos de final el torneo pasado con Paiva. En su primer certamen al frente, Mohamed ya los tiene en la final, donde buscan su primer campeonato desde el Clausura 2010.

"Es mi primer semestre y estamos en la final, estoy contento y orgulloso de estar representando a este club", dijo Mohamed, quien condujo a los Diablos al liderato general. "Las finales hay que ganarlas, así que las jugaremos con toda la ilusión para poder salir campeones".

Previamente, el argentino de 55 años logró ser campeón en México con tres equipos diferentes, Tijuana, América y Monterrey.

Si consigue una corona más será el séptimo entrenador en la historia en ganar cuatro títulos o más en el país.

Para lograr alzar un nuevo título, Mohamed y los Diablos deberán imponerse a un América que ha sido el equipo más dominante en la liga en los últimos años y busca el primer tetracampeonato desde que se comenzaron a disputar liguillas en 1970.

AP

Del Toro amplía su liderato general en el Giro; Carapaz se lleva la etapa 11

Castelnovo ne' Monti.- El ecuatoriano Richard Carapaz se llevó el miércoles la victoria en solitario al final de la 11a etapa del Giro de Italia, mientras que el mexicano Isaac del Toro se afianzó con la camiseta rosa de líder general.

Carapaz, de 31 años, atacó cuando el pelotón cazó al grupo de fuga a unos 4.5 kilómetros del final de la última de las tres subidas de alta categoría, y mantuvo a raya a sus perseguidores. Del Toro superó a Giulio Ciccone en un "sprint" masivo por el segundo lugar, a unos diez segundos detrás de Carapaz, al final de los 186 kilómetros de recorrido. La etapa incluyó 3 mil 800 metros de ascenso, desde Viareggio en la costa hasta Castelnovo ne' Monti.

Los segundos de bonificación que obtuvo permitieron a Del Toro ampliar ligeramente su ventaja general a 31 segundos sobre el español Juan Ayuso, su compañero en el equipo UAE Team Emirates-XRG.

Del Toro, de 21 años, se convirtió en el primer ciclista mexicano en liderar el Giro cuando terminó segundo en la novena etapa del domingo.

Tottenham salva el curso con la Europa League; la pesadilla del United no cesa

El Tottenham, 17o en la Premier inglesa, obtuvo premio doble este miércoles al llevarse la Europa League ante el Manchester United (1-0), una victoria que mete a los "Spurs" en la próxima Liga de Campeones.

Por su parte, los "Diablos Rojos", sólo un puesto por encima del Tottenham en el campeonato inglés, cierran una temporada para olvidar sin que ni siquiera la llegada del técnico portugués Ruben Amorim en noviembre pudiera hacerlos reaccionar.

AP y AFP

Valdez, por su cuarto éxito en el último encuentro de la serie contra los Diablos

César Valdez buscará este jueves su cuarta victoria de la temporada, y la 34 de su carrera con los Leones, cuando se enfrente a los Diablos por segunda vez esta temporada, en el último partido de la serie en el Kukulcán.

El pléibol se cantará a las 19:30 horas.

Valdez (3-3, 7.00), quien acumula 11 reveses en su trayectoria como melenudo, abrió contra los infernales en el tercer choque de la serie inaugural en la capital, donde toleró seis carreras, todas limpias, en cuatro entradas y un tercio. Yucatán cayó 12-2.

En casa este año, el dominicano registra 2-1 y 3.60 en tres aperturas.

Con sus tres triunfos, el derecho estaba empatado en el segundo lugar de la liga antes de la jornada del miércoles.

Asimismo, el club yucateco dio a conocer que el utility dominicano Leury García reportará en la serie que se disputará del próximo día 27 al 29 en Campeche. Esto debido a un procedimiento médico menor al que tuvo que ser sometido de última hora.

El club de Arizona cambia a Luis Juárez y Francisco Haro a Culiacán en la LMP

Dos jugadores que pertenecen a los melenudos fueron parte de un cambio importante en la Liga Mexicana del Pacífico.

Luis Juárez y Francisco Haro, a quien Yucatán prestó a Caliente de Durango, se integran a los Tomateros de Culiacán, mientras que el receptor Alexis Wilson y el jardinero Jesús Fabela pasan al club de Arizona (antes Mayos), se anunció el miércoles.

La franquicia que estaba en Navojoa jugará a partir de la próxima temporada en Tucson, Arizona, y los Jaguares de Nayarit llegan al circuito, tomando el lugar de los Sultanes de Monterrey.

De la Redacción

Rodríguez logró su primer triunfo del año con gran relevo

El yucateco llegó a nueve victorias en las Ligas Mayores, ante Houston

DE LA REDACCIÓN Y AP
TAMPA

La sólida temporada de Manuel Rodríguez con los Rays de Tampa Bay continuó con su primera victoria del año, y la novena de su carrera en las Grandes Ligas, el martes por la noche contra los Astros de Houston.

El derecho de Umán realizó un efectivo relevo en la parte alta de la novena entrada, el cual mantuvo el partido empatado y le permitió a su equipo definir en el cierre para imponerse por 3-2 en el campo "George M. Steinbrenner".

Un elevado de sacrificio de Taylor Walls marcó la diferencia.

Rodríguez Caamal (1-2, 2.42) remplazó a Pete Fairbanks para abrir la novena y su primer rival, Cam Smith, bateó sencillo al jardín central. "Bolón" ponchó a Chas McCormick, quien en cuenta de 1-2 abanicó un "slider" de 87.2 millas por hora; hizo que Jeremy Peña conecte una rola a tercera, que se convirtió en un aut en la intermedia, y salió del problema al obligar a su peligroso compatriota, Isaac Paredes, a conectar elevado al derecho.

Gracias al batazo de Walls, el primer yucateco en jugar en el mejor beisbol del mundo quedó con récord de 9-9 en su carrera. Fue su primer éxito en las Mayores desde que venció a los campeones Dodgers en Los Ángeles el 24 de agosto del año pasado.

Y lo que lo hizo todavía más especial fue que los padres de Manuel estuvieron ahí para presenciarlo.

El cuerpo de bomberos de los Rays colgó cuatro argollas, la cuarta vez esta campaña que logra al menos esa cantidad, señaló Adam Berry, reportero de mlb.com. "Este bulpén, cuando estamos bien y en racha, está totalmente equipado para lanzar muchas entradas sin carrera", dijo el mánager de Tampa Bay, Kevin Cash.

Esta semana, Rodrigo López, gerente general de la selección mexicana que competirá en el Clásico Mundial del próximo año, dijo que Rodríguez es uno de los jugadores que ya mostraron interés por participar "y por supuesto que será considerado". No es difícil imaginar al lanzador de 28 años siendo una pieza importante del bulpén tricolor junto con Andrés Muñoz, el cerrador de los Marineros de Seattle que sigue sin aceptar carrera limpia este año (1-0, 16 SV, 21.2 IP; se incluye su actuación en la jornada del miércoles).

En 23 apariciones (22.1 IP) este año, el yucateco suma 20 ponches y cuatro bases por bolas, le batean .229 y ya consiguió cinco "holds".

Los Rays perdían 2-0 el martes hasta que sencillo de dos anotaciones del mexicano Jonathan Aranda en la octava empató el marcador. Por Houston, Paredes disparó jonrón solitario en la tercera contra su antiguo equipo.

El miércoles, pese a dos cuádruples de Paredes (10), Tampa Bay ganó 8-4 para llevarse la serie. Aranda se fue de 5-1, con una impulsada.

▲ Los Diablos atacaron temprano en el partido del miércoles por la noche en el Kukulcán y tomaron cómoda ventaja apoyados en jonrón de Julián Ornelas. Al cierre de esta edición, el México ganaba 8-0 en la séptima. En la foto, el abridor melenudo, Huáscar Ynoa. Foto Leones de Yucatán

Buen debut de Yangervis Solarte con Yucatán, frente a los Diablos

ANTONIO BARGAS
MÉRIDA

Yangervis Solarte no tardó en mostrar lo mucho que puede aportar a la ofensiva de los Leones.

En su debut con las fieras, el venezolano bateó doble y anotó en la cuarta entrada y un episodio después negoció pasaporte con la casa llena, ayudando al equipo yucateco a darle la vuelta la pizarra luego de ir abajo 0-4, en el partido que finalmente perdió por 10-6 ante los Diablos, al arrancar la serie el martes por la noche en el Parque Kukulcán.

El México aprovechó dos errores (malos tiros del abridor Logan Ondrusek y el segunda base Aledmys Díaz) de la defensiva que comenzó la jornada del miércoles con el segundo mejor porcentaje de fildeo en la Liga Mexicana, así como relevos titubeantes para conseguir su 12a victoria consecutiva frente a los melenudos (incluyendo playoffs) en Yucatán. Las cuatro carreras que aceptó Ondrusek fueron sucias.

Solarte se fue de 4-1 y remolcó su registro 27. Henry Ramos llegó a 20 impulsadas con los rugidores y Diosbel Arias produjo su circuito 14 del año ante su ex equipo.

En un comunicado publicado el lunes, El Águila, equipo con el que Solarte empezó esta temporada, informó que el venezolano fue asignado a los felinos en un movimiento administrativo y señaló que el ex "big leaguer" "fue parte fundamental" de esa organización, "destacando por su calidad dentro del terreno de juego y por su liderazgo en el 'clubhouse'". El conjunto de Veracruz precisó que la decisión de cambiar a Solarte "fue tomada y registrada antes de la entrada en funciones del comité deportivo interino, el cual actualmente está a cargo de las decisiones deportivas del club".

Nos mantendremos firmes ante eventual gravamen a remesas, asegura Sheinbaum

Cualquier iniciativa sería discriminatoria y violatoria de los acuerdos bilaterales, subrayó

ARTURO SÁNCHEZ
ALMA MUÑOZ
CIUDAD DE MÉXICO

▲ La Presidenta hizo un llamado a cumplir con los convenios existentes entre ambas naciones, específicamente el que establece que no debe haber un doble pago para los migrantes mexicanos que envían remesas. Foto Reuters

El gobierno de México mantendrá una firme postura en contra de la imposición de eventuales aranceles a las remesas enviadas desde Estados Unidos, sostuvo este miércoles la presidenta Claudia Sheinbaum Pardo, quien aseveró que cualquier iniciativa en este sentido es violatoria de los acuerdos bilaterales y también discriminatoria.

"No quitamos el dedo del renglón", afirmó la mandataria en su rueda de prensa matutina en Palacio Nacional, al referirse a las acciones que su administración está emprendiendo para evitar que esta medida avance en el Capitolio.

Sheinbaum expuso que en este contexto, un grupo de senadores mexicanos de diversos partidos políticos se encuentra en Washington dialogando con congresistas y senadores estadunidenses para frenar la propuesta.

La Presidenta hizo un llamado a cumplir con los convenios existentes entre ambas naciones, específicamente el que establece que no debe haber un doble pago para los migrantes mexicanos que envían remesas, así como el convenio de no discriminación. "Seguimos demandando que se cumpla el convenio que tenemos con Estados Unidos de que no haya doble pago de nuestros hermanos migrantes en Estados Unidos cuando envían las remesas y que se cumpla el convenio de no discriminación", puntualizó.

Sheinbaum Pardo agregó que en la reunión que sostuvo recientemente con el nuevo embajador de Estados Unidos en México, Ronald Johnson, le planteó directamente su preocupación sobre el tema de las remesas. "Fue receptivo y planteó que ver cómo nos puede ayudar y que también haya comunicación con los congresistas de Estados Unidos. Entonces, este tema ya fue planteado al embajador", detalló.

El sistema de control en tráfico aéreo de EU "está fallando a los estadunidenses": reclamo de las principales aerolíneas

REUTERS
WASHINGTON

Los presidentes ejecutivos de las principales aerolíneas pidieron este miércoles al Congreso que apruebe una financiación de miles de millones de dólares para modernizar el vetusto sistema de control del tráfico aéreo de Estados Unidos, afirmando que "está fallando a los estadunidenses".

Los problemas de la red de control del tráfico aéreo de la Administración Federal de Aviación (FAA) llevan años gestándose. No obstante, una serie de percances de gran repercusión, casi accidentes y un accidente mortal en enero en el que se vio implicado un avión regional de American Airlines provocaron la alarma pública y dieron lugar a nuevos llamados a la acción.

En una carta conjunta, los ejecutivos de las aerolíneas citaron los recientes fallos en el aeropuerto de Newark e indicaron que la tecnología de la FAA "está totalmente desfasada".

"La aviación sigue siendo el modo de transporte más seguro de Estados Unidos, pero para que siga siéndolo es necesario realizar mejoras importantes ahora", señaló la carta, citando una revisión independiente de 2023 que ya planteó problemas de seguridad.

Los ejecutivos pidieron medidas urgentes ante el comienzo de la ajetreada temporada de viajes del verano boreal con el fin de semana largo con motivo la festividad del Día de los Caídos el lunes.

El martes, la FAA predijo un número récord de vuelos en estas fechas pese a la imposición de recortes temporales de vuelos en Newark debido a la construcción de pistas, problemas tecnológicos y la persistente escasez de personal de control del tráfico aéreo.

La carta fue firmada por los directores de American Airlines AAL.O, United Airlines UAL.O, Delta Air Lines DAL.N, Southwest Airlines LUV.N, JetBlue Airways JBLU.O, Alaska Airlines, Atlas Air, el grupo comercial Airlines for America y altos ejecutivos de FedEx FDX.N y UPS UPS.N.

No caigamos en especulaciones sobre tragedia en CDMX: Presidenta

ARTURO SÁNCHEZ
ALMA MUÑOZ
CIUDAD DE MÉXICO

La presidenta Claudia Sheinbaum Pardo exhortó este miércoles a no caer en especulaciones sobre el asesinato de Ximena Guzmán Cuevas y José Muñoz Vega, secretaria particular y asesor principal de la jefa de Gobierno de la Ciudad de México, Clara Brugada.

En su conferencia de prensa en Palacio Nacional, que se realiza de forma virtual por el bloqueo que realizan integrantes de la CNTE en este recinto, la mandataria envió su más sentido pésame a los familiares y amigos de las víctimas, al tiempo que hizo un llamado enérgico a periodistas, comentaristas, opositores y a la ciudadanía en general a actuar con responsabilidad frente a los hechos.

Afirmó que "el gobierno de México siempre va a ser responsable en las investigaciones. Eso es lo primero que debe haber: una investigación seria para detener a los culpables de este lamentable y doloroso acontecimiento", declaró la mandataria.

Sheinbaum aseguró que su gobierno está brindando apoyo total al gobierno de la Ciudad de México para el esclarecimiento del caso, y reiteró que hasta no contar con los resultados de la investigación, no se puede avanzar en conclusiones.

"No se puede especular sobre lo acontecido. Debe haber responsabilidad respecto a lo que se dice", subrayó.

La Fiscalía General de Justicia de la Ciudad de México está al frente del caso, mientras que el Gabinete de Seguridad del gobierno federal trabaja de manera coordinada para ofrecer todo el respaldo necesario en la investigación, agregó.

Sheinbaum Pardo insistió en la importancia de llevar ante la justicia tanto a los autores materiales como a los intelectuales del crimen, y conocer las causas de la agresión.

Clara Brugada aumenta la seguridad en sus eventos

ROCÍO GONZÁLEZ
CIUDAD DE MÉXICO

Un día después del crimen contra dos de sus más cercanos colaboradores, la jefa de gobierno de la Ciudad de México, Clara Brugada, incrementó las medidas de seguridad en los eventos.

Personal de gobierno realizó una revisión corporal a los hombres y de mochilas

Previo a su llegada a la instalación del Sistema Público de Cuidados del Pilares Ratón Macías, ubicado en la colonia Buenos aires, en el acceso del lugar, personal del gobierno hace una revisión corporal a los hombres y de mochilas.

Al interior y fuera de las instalaciones también se dispuso de elementos de la Policía capitalina.

▲ El equipo de seguridad de la jefa de Gobierno se mantiene en alerta tras la ejecución de su secretaria, Ximena Guzmán, y su asesor, José Muñoz. Foto Facebook Clara Brugada

DEL RANCHO A LA CAPITAL • MAGÚ

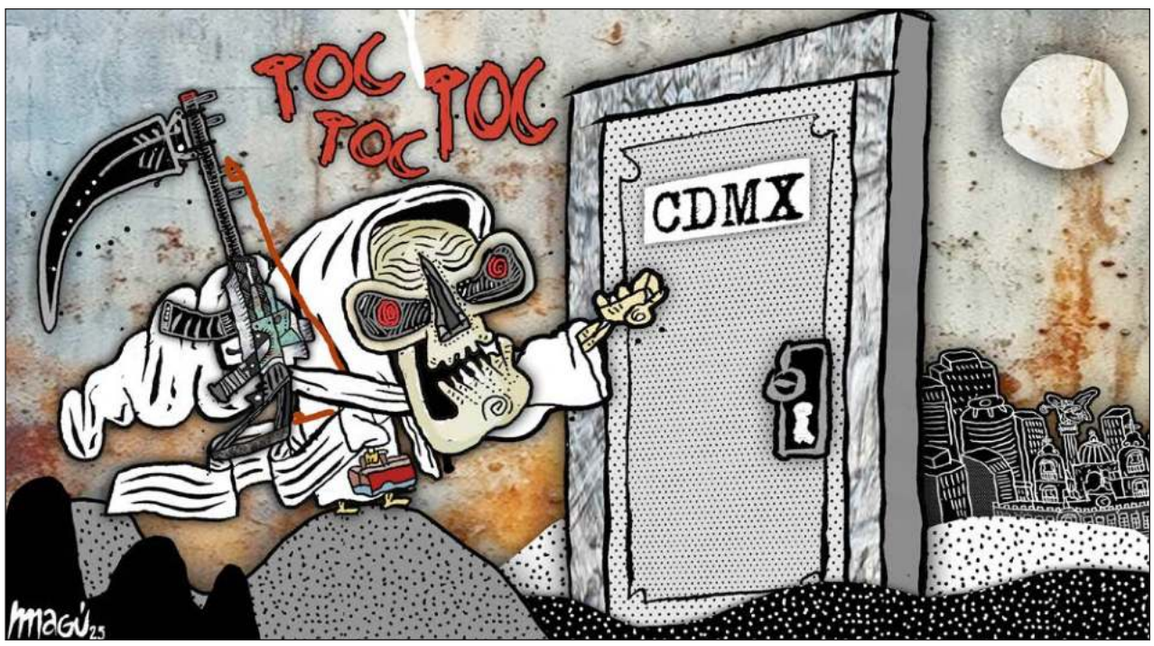

Presentan avance de investigación en ejecución de funcionarios en CDMX

La Fiscalía capitalina informó acerca de cuatro implicados y un tercer vehículo

NAYELLI RAMÍREZ
CIUDAD DE MÉXICO

El secretario de Seguridad Ciudadana, Pablo Vázquez, y la Fiscal de la Ciudad de Mexico, Bertha María Alcalde, dieron a conocer que se identificaron a cuatro personas -el autor material y tres sujetos más-, así como un tercer vehículo, vinculados al asesinato de los funcionarios del gobierno capitalino este martes en Tlalpan.

Confirmaron que se trató de un ataque directo con arma de fuego contra Ximena Guzmán y José Muñoz cuando ambos se dirigían a su trabajo y que en el lugar se hallaron ocho casquillos percutidos, además de que el arma asegurada no tiene registro con otros delitos.

La Fiscalía General de Justicia de la Ciudad de México y la Secretaría de Seguridad Ciudadana presentaron avances de la investigación por el asesinato de la secretaria privada de la jefa de Gobierno capitalina, Clara Brugada, y un asesor de ésta.

Pablo Vázquez, secretario de Seguridad, dijo que por instrucciones de la mandataria local se estará ofreciendo información, no sin antes condenar los hechos y ofrecer sus condolencias a familiares, amigos y cercanos de las víctimas.

"Ninguna forma de violencia doblegará a la Ciudad de México ni a sus instituciones", dijo Vázquez. Las autoridades federales y locales, agregó, trabajan de manera coordinada para esclarecer los hechos y dar con los autores intelectuales y materiales.

La policía capitalina, señaló en conferencia de prensa, activó un operativo con personal especializado. Informó del aseguramiento de dos vehículos: una motocicleta color negro y otro vehículo azul en Iztacalco. Ambos en manos de la Fiscalía de la CDMX.

Un tercer vehículo, mencionó, camioneta gris, también se ubicó y es donde presuntamente los supuestos responsables se dieron a la fuga rumbo al oriente de la Ciudad.

No se caerán en especulaciones, dijo el secretario. Se integró un grupo de trabajo interinstitucional que trabaja 24/7 para eventualmente ubicar y detener a los responsables.

"Ni un paso atrás en encomienda de construir una ciudad segura y en paz", resaltó.

Vigilados desde antes del ataque

Por su parte, la fiscal Bertha Alcalde precisó que fue un ataque directo y totalmente sujeto a planeación, y que en el lugar se hallaron ocho casquillos percutidos, además que identificaron que días antes las víctimas fueron vigiladas por una persona en las inmediaciones del ataque.

Señalaron que se recabaron diversas prendas en uno de los autos abandonados y que están en espera de los resultados de las necropsias.

Recalcó que no se cuenta aún con una hipótesis concluyente sobre el móvil y la identidad de los atacantes. Se consideran todas las líneas de investigación, expuso, que incluirían situaciones tanto en el ámbito personal como profesional de las víctimas.

Alcalde Luján, quien calificó de atroz homicidio, agradeció en nombre de la Fiscalía capitalina y de la la Secretaría de Seguridad a las instituciones federales por el apoyo en la investigación. Se agotarán todas las líneas de investigación para que los hechos no queden impunes, dijo.

"Sandra, justicia para ti", celebran los familiares tras "fallo histórico" de SCJN

IVÁN EVAIR SALDAÑA
CIUDAD DE MÉXICO

"Lo logramos, Sandra. Justicia para ti", clamaron familiares y organizaciones civiles tras "el fallo histórico" que este miércoles emitió la Primera Sala de la Suprema Corte de Justicia de la Nación (SCJN), que ordenó una nueva sentencia con agravantes contra el feminicidio de Sandra Camacho Aguilar, asesinada hace 12 años.

La resolución de la Corte, aprobada por unanimidad de votos, también sienta un precedente que abre la puerta a todas las procuradurías del país para poner freno al lenguaje sexista y la cosificación en medios de comunicación, al informar sobre casos de feminicidio.

El máximo tribunal del país ordenó al Poder Judicial local dejar sin efectos la sentencia de 50 años contra Javier Méndez Ovalle, conocido como el "asesino de Tlatelolco", y emitir una nueva que podría alcanzar la pena máxima de 60 años de prisión.

Lo anterior porque se deberá considerar dos agravantes de género antes ignoradas: el abuso sexual y la relación de confianza generada en redes sociales entre la víctima, Sandra, de 17 años, y su agresor.

La resolución también ordena restituir la reparación integral del daño a sus padres y dar vista a la Procuraduría Federal de Protección de Niños, Niñas y Adolescentes y a su homóloga en la Ciudad de México "para que, en colaboración, promuevan las acciones civiles de reparación del daño que consideren pertinentes para evitar la difusión de información, imágenes o datos que involucren a la víctima, así como para, en su caso, solicitar las medidas cautelares necesarias para dicho efecto".

El fallo sienta un precedente para erradicar el lenguaje sexista y la cosificación mediática en casos de feminicidio. Así lo destacó Rodolfo Manuel Domínguez, abogado de la organización Justicia, Derechos Humanos y Género A.C., quien subrayó que la cobertura del caso especuló sobre la vida personal y sexual de Sandra, afectando su derecho a la justicia en condiciones de igualdad.

La familia siguió la sesión desde el exterior de la Corte, rodeada de cruces y fotos de Sandra y otras víctimas. "Hoy llegará la sentencia máxima que hemos esperado", dijo su padre, Juan Camacho. Su madre, Nieves Aguilar, añadió: "Lo que él hizo fue una atrocidad… Mi hija pedía justicia desde el cielo".

CRIMEN EN LA CIUDAD ● ROCHA

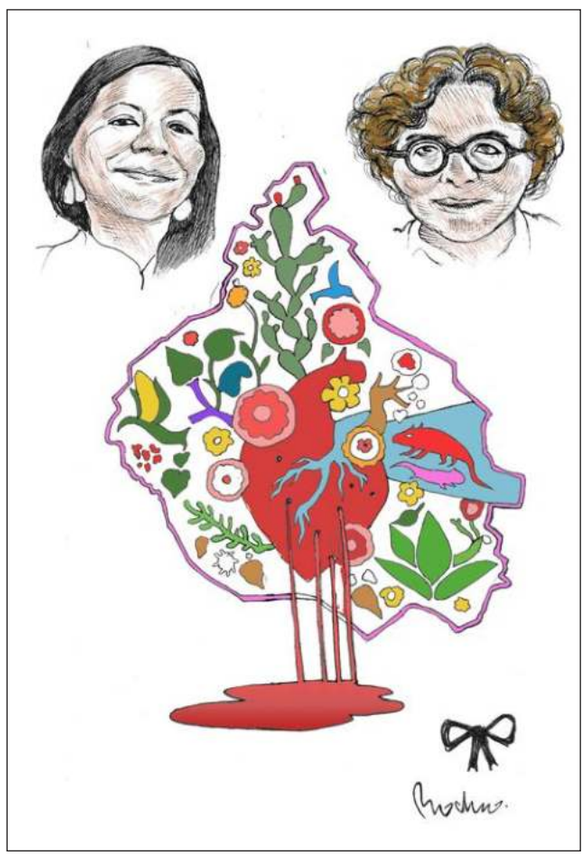

Tras 5 horas, CNTE finaliza bloqueos; regresan a plantón en Zócalo capitalino

Piden respuesta concreta a su solicitud para abrogar la Ley del ISSSTE de 2007

LAURA POY
ALEXIA VILLASEÑOR
CIUDAD DE MÉXICO

Después de permanecer por casi cinco horas el bloqueo por parte de Coordinadora Nacional de Trabajadores de la Educación (CNTE), miles de profesores regresaron al plantón que tienen en el Zócalo capitalino.

Durante el séptimo día de acciones en el marco del paro nacional, los docentes tuvieron una jornada que sumó poco más de 10 horas, al iniciar con el acordonamiento en Palacio Nacional, seguido de una conferencia de prensa y los bloqueos en sobre Paseo de la Reforma, de las Glorietas de la Diana hasta la Torre el Caballito.

Poco después de las 15 horas, los diferentes contingentes de maestros comenzaron a levantar sus sillas y lonas para emprender el retorno a sus casas de campaña, con la esperanza de tener una respuesta de la reunión con la presidenta, Claudia Sheinbaum Pardo.

▲ Es responsabilidad de las autoridades que el magisterio "siga aquí, lejos de sus niños y fuera de las escuelas. Por eso exhortamos al gobierno federal a que ya dé una solución": Eva Tera. Foto Laura Poy

Los policías quitaron las cintas amarillas que impedían el paso de los transeúntes por Paseo de la Reforma, Insurgentes, Sevilla, Florencia, entre otras calles. Los vehículos no demoraron en avanzar mientras los profesores regresaban caminando por los camellones.

Exigen abrogación de la Ley del ISSSTE de 2007

Dirigentes de la Coordinadora Nacional de Trabajadores de la Educación (CNTE) anunciaron bloqueos en distintos puntos de la Ciudad de México, luego de "acordonar" Palacio Nacional, e impedir el ingreso de trabajadores y medios de comunicación que asistían a la conferencia matutina.

En conferencia de prensa, frente a la sede del Poder Ejecutivo, reiteraron su emplazamiento a la presidenta Claudia Sheinbaum Pardo, para que "nos dé una solución a nuestras demandas centrales", y que "no nos sigan leyendo las mismas propuestas de siempre que ya han sido rechazadas".

Ante la exigencia de maestros disidentes para que "hoy mismo" sean atendidos, la maestras Elvira Veleces, secretaria general de la sección 14 de Guerrero, enfatizó que la "base magisterial exige ser atendida hoy o a más tardar mañana", por lo que anunció la movilización de los maestros a diferentes puntos de la ciudad como Paseo de la Reforma y Polanco, donde harán "visitas" a las embajadas.

Eva Tera, secretaría general de la sección 18 de Michoacán, enfatizó "queremos que se respete a la CNTE, y que de una vez por todas, se nos dé una respuesta concreta" a su exigencia de abrogación de la Ley del Instituto de Seguridad y Servicios Sociales de los Trabajadores del Estado (ISSSTE) de 2007.

Insistió en que es responsabilidad del gobierno que el magisterio "siga aquí, lejos de sus niños y fuera de las escuelas. Por eso exhortamos al gobierno federal a que ya dé una solución".

Gobierno federal anuncia publicación de convocatorias para licitaciones ferroviarias; buscan impulsar trenes de pasajeros

ARTURO SÁNCHEZ
ALMA E. MUÑOZ
CIUDAD DE MÉXICO

El gobierno federal anunció este miércoles la publicación de las convocatorias para las licitaciones de los tramos ferroviarios Querétaro-Irapuato y Saltillo-Nuevo Laredo, que son parte del proyecto de la presidenta Claudia Sheinbaum Pardo para reconectar el país con trenes de pasajeros.

En la conferencia matutina virtual de la presidenta Claudia Sheinbaum, se informó sobre los avances en la construcción de más de 3 mil 900 kilómetros de vías férreas, que forman parte de una estrategia nacional de movilidad y conectividad regional.

Andrés Lajous Loaeza, director general de la Agencia Reguladora del Transporte Ferroviario, explicó que estas licitaciones marcan el inicio de la ejecución de la primera fase del programa, que arrancó en marzo. Los tramos Aeropuerto Internacional Felipe Ángeles (AIFA)-Pachuca y Ciudad de México-Querétaro ya se encuentran en construcción, mientras que Querétaro-Irapuato y Saltillo-Nuevo Laredo se espera que comiencen obras en julio. Lajous Loaeza detalló que los nuevos trenes serán interurbanos y regionales, con vías dedicadas, es decir, no se compartirán con el tren de carga, y se aprovecharán derechos de vía existentes. Las velocidades máximas que alcanzarán van de entre 160 a 200 kilómetros por hora, y contarán con estaciones terminales, intermedias y paraderos para reconectar a poblaciones que perdieron el servicio ferroviario en la década de 1990.

La convocatoria para el tramo Querétaro-Irapuato se publicó el 19 de mayo y la de Saltillo-Nuevo Laredo un día después, ambas disponibles en la plataforma ComprasMx, con fallos previstos para finales de julio.

El general Ricardo Vallejo Suárez, comandante del Agrupamiento de Ingenieros Felipe Ángeles, ofreció un informe detallado sobre los dos tramos ya en ejecución. El que conectará el AIFA con Pachuca contempla 57 kilómetros de vía doble electrificada a 120 kilómetros por hora. Con diez frentes de obra activos y más de 3 mil 200 trabajadores, se están edificando dos viaductos elevados de seis kilómetros, cuatro subestaciones eléctricas y más de 50 kilómetros de cortes y terraplenes. Ya se cuenta con la autorización de impacto ambiental, lo que ha permitido liberar el derecho de vía y avanzar en cimentaciones y el montaje de infraestructura.

En cuanto al tramo CDMX-Querétaro, se están construyendo 226 kilómetros de vía doble para trenes diésel-eléctricos con velocidades superiores a 200 kilómetros por hora. Este proyecto incluye once viaductos elevados y seis puentes. Vallejo Suárez destacó los desafíos técnicos por la infraestructura subterránea en la zona, que exige una estrecha coordinación con Pemex, CFE y Conagua.

Por inseguridad, cierra Ostok Sanctuary, refugio de fauna silvestre en Culiacán

Más de 700 ejemplares alojados en el lugar fueron trasladados a bioparque de Mazatlán

DE LA REDACCIÓN
CULIACÁN

Más de 700 ejemplares de varias especies, entre elefantes, leones, tigres, jaguares, antílopes, primates y aves exóticas, fueron trasladados del Ostok Sanctuary de Culiacán, Sinaloa, al Bioparc El Encanto de Mazatlán, ante la alarmante escalada de violencia en capital.

Ernesto Zazueta Zazueta, presidente del refugio de fauna silvestre más importante de México, aseveró: "La violencia artera tristemente ha tomado control de Culiacán hace varios meses y llegó el momento en que nuestros cuidadores, médicos veterinarios y personal operativo ya no pueden cruzar la ciudad con seguridad para llegar a alimentar y darles todos los cuidados especializados a los cientos de animales que hemos rescatado".

Por tal motivo, se decidió cerrar este centro de manera definitiva. Esta determinación ocasionó el mayor éxodo de animales en la historia a causa de la violencia. Así, más de 700 animales fueron llevados a su nuevo hogar en Mazatlán para garantizar su seguridad y bienestar.

"Tras cuatro increíbles años de muy intenso trabajo y de un sinfín de rescates y aventuras que hemos vivido, tomamos esta decisión con mucha conciencia. Lo hacemos por todo el personal y por supuesto por cada uno de los animales, que ya han sufrido bastante. No vamos a permitir que también ahora sean víctimas de la violencia", aseveró.

Desde septiembre de 2024, los enfrentamientos armados, bloqueos, amenazas y el miedo generalizado han provocado el cierre de más de 800 negocios en Culiacán, incluidas marcas internacionales. A esto se suman 97 escuelas.

Ahora, el santuario que aloja fauna rescatada del tráfico ilegal y del maltrato gracias a la colaboración con la Secretaría de la Defensa, la Guardia Nacional y otras instituciones, también se ve obligado a mudarse por condiciones mínimas de seguridad. "Pero en medio de tantas malas noticias hay una muy buena: el nuevo hogar de estos animales será Bioparc El Encanto, en Mazatlán: un gran centro de turismo ecológico y sustentable nos ha abierto sus puertas para recibirlos y recibirnos a todos con generosidad", dijo.

Zazueta Zazueta detalló que este traslado no es una huida, es un acto de resistencia, amor y dignidad. "Esta es una caravana de fauna silvestre histórica, una especie de Arca de Noé del siglo XXI que no huye de un diluvio, sino de la violencia humana que ha convertido a Culiacán en un lugar inhabitable para todos", destacó.

Las especies van acompañadas en todo momento de médicos veterinarios zootecnistas y especialistas en manejo de fauna silvestre.

▲ El presidente de Ostok Sanctuary explicó que la violencia impedía al personal cruzar la ciudad para alimentar y atender a los animales. Foto Ap

Netanyahu se dice dispuesto a un “alto el fuego temporal” en la Franja de Gaza

ONG señala que la ayuda humanitaria ha sido mínima conforme a la necesidad

AFP
JERUSALÉN

El primer ministro israelí, Benjamin Netanyahu, declaró el miércoles que está abierto a un alto el fuego temporal en Gaza, al tiempo que se intensifica la presión internacional por la ofensiva israelí y el bloqueo de la ayuda en el territorio palestino.

“Si hay una opción para un alto el fuego temporal, para liberar a los rehenes, estaremos listos”, declaró Netanyahu en una rueda de prensa en Jerusalén. Asimismo reiteró que “toda la Franja de Gaza” estará bajo el control del ejército israelí al término de la ofensiva a gran escala en curso.

No obstante, “debemos evitar una crisis humanitaria para mantener nuestra libertad de acción operativa”, añadió. Sus declaraciones se produjeron horas después de que las tropas israelíes realizaran lo que calificaron de disparos de advertencia durante una visita de diplomáticos extranjeros que organizó la Autoridad Palestina en Cisjordania ocupada, desencadenando nuevas tensiones diplomáticas.

La delegación “entró en una zona donde no estaba autorizada a estar” y los soldados “que operan en la zona realizaron disparos de advertencia para alejarlos”, explicó el ejército israelí, antes de lamentar las molestias causadas.

La Autoridad Palestina denunció “el atroz crimen cometido por las fuerzas de ocupación israelíes”. La Unión Europea, la ONU y varios países europeos también denunciaron el incidente.

“Insoportable”

Israel ya es objeto de críticas internacionales por permitir la entrada en la Franja de Gaza de una cantidad ínfima de ayuda en relación con las inmensas necesidades de la población.

“Nadie nos está repartiendo nada. Todo el mundo está esperando la ayuda pero no hemos recibido nada”, señaló a *AFP* Umm Talal Al Masri, una desplazada de 53 años residente en la Ciudad de Gaza, que dio cuenta de una situación “insoportable”.

Israel, que levantó parcialmente esta semana el bloqueo total que impuso a Gaza el 2 de marzo, afirmó que 100 camiones con ayuda entraron el miércoles en el territorio, tras permitir el acceso de 93 la víspera y una decena el lunes. Sin embargo, la ONU denuncia que esto representa una “gota de agua en el océano”.

Médicos Sin Fronteras (MSF) aseguró que el volumen de ayuda que Israel permitió suministrar no es ni de lejos suficiente para una población de 2.4 millones de personas, y tachó la decisión de “cortina de humo” mientras el asedio “continúa”.

“Ayuda humanitaria digna”

Entretanto, los bombardeos no cesan y la Defensa Civil gazatí dijo a *AFP* que al menos 19 personas, “en su mayoría niños”, habían muerto el miércoles de madrugada en ataques israelíes, entre ellos un bebé nacido hace una semana.

El ejército israelí intensificó su ofensiva el pasado fin de semana, prometiendo derrotar a los dirigentes del movimiento islamista palestino Hamas, cuyo ataque en territorio israelí el 7 de octubre de 2023 desencadenó la guerra. La comunidad internacional ha redoblado la presión para que Israel cese su campaña militar y permita el suministro de ayuda.

El papa León XIV consideró que la situación en Gaza es “preocupante y dolorosa” y reclamó “la entrada de una ayuda humanitaria digna”. El Reino Unido suspendió el martes sus negociaciones con Israel, convocó al embajador israelí y dijo que impondría sanciones a los colonos de Cisjordania.

Por su parte, la jefa de la diplomacia de la UE, Kaja Kallas, afirmó que «una gran mayoría» de cancilleres de los 27 países del bloque están a favor de revisar el acuerdo de asociación con Israel.

Alemania defendió el miércoles la utilidad de este acuerdo, calificándolo de foro importante para las relaciones con Israel.

El canciller israelí, Gideon Saar, consideró que las medidas de la UE “reflejan un total desconocimiento de la compleja realidad”.

Tropas israelíes realizan disparos de advertencia contra varios diplomáticos que visitaban Cisjordania; entre ellos de México

AGENCIAS
PARÍS

Las Fuerzas de Defensa de Israel dispararon contra un grupo de diplomáticos procedentes de M éxico, China, Japón, España y otros países europeos, durante una visita organizada en Jenin, en Cisjordania reocupada, denunció la Autoridad Nacional Palestina (ANP). No se informó de he heridos.

El ejército israelí reconoció haber realizado disparos de advertencia y los justificó el hecho con que los diplomáticos se “desviaron del itinerario aprobado” en Jenin, una ciudad del norte de Cisjordania reocupada donde Israel lanzó una ofensiva militar.

La delegación de extranjeros “entró en una zona donde no estaba autorizada a estar”, afirmó el cuerpo armado en un comunicado. “Los soldados del ejército israelí que operan en la zona realizaron disparos de advertencia para alejarlos”, añadió, antes de lamentar las “molestias causadas”.

El Ministerio de Relaciones Exteriores de la ANP difundió un video en el que se ve a dos personas vestidas con uniformes del ejército israelí apuntando con un arma a un grupo de diplomáticos.

Un periodista que se encontraba cerca del lugar confirmó haber escuchado disparos y logró grabar el momento en que varios vehículos diplomáticos se alejan de prisa de la zona.

▲ Israel justifica la acción porque la comitiva “se desvió del itinerario aprobado”. Foto Afp

EU deporta a mexicano que enfrenta cadena perpetua hacia país africano

Trump embosca a su par de Sudáfrica con acusaciones de genocidio contra *blancos*

▲ El DHS justificó esta acción al afirmar que estaban "expulsando criminales convictos del suelo estadunidense para que nunca más puedan dañar a otra víctima". Foto Ap

DE LA REDACCIÓN
WASHINGTON

El Departamento de Seguridad Nacional de Estados Unidos (DHS, por sus siglas en inglés) confirmó la deportación hacia Sudán del Sur de Jesús Muñoz-Gutiérrez, un ciudadano mexicano arrestado por el Servicio de Inmigración y Control de Aduanas (ICE) este mes.

El departamento estadunidense, a través de un comunicado en el que calificó de "monstruos" a los ocho migrantes que fueron expulsados del país hacia África, confirmó la deportación de Muñoz-Gutiérrez, quien supuestamente enfrentaba una cadena perpetua por asesinato en segundo grado.

El DHS justificó esta acción al afirmar que estaban "expulsando criminales convictos del suelo estadunidense para que nunca más puedan dañar a otra víctima" y calificó de "absurdas" las acciones de un juez que afirmó que la administración Trump está cayendo en una acción inconstitucional.

Trump embosca a su par de Sudáfrica

Por otro lado, Donald Trump sorprendió este miércoles al presidente de Sudáfrica, Cyril Ramaphosa, al mostrarle un video que supuestamente comprueba las acusaciones estadunidenses de un genocidio contra personas blancas en el país africano.

Durante un encuentro oficial con Ramaphosa en la Casa Blanca, Trump pidió que apagaran las luces para que se proyectara un video en una pantalla, al afirmar que mostraba a políticos sudafricanos instando a la persecución de granjeros blancos. "Les permiten tomar tierras y cuando toman las tierras, matan al agricultor blanco (...) no les pasa nada".

Secretario de Estado de EU, Marco Rubio, anuncia próxima visita a México y alaba cooperación federal

AFP
CIUDAD DE MÉXICO

El jefe de la diplomacia estadunidense, Marco Rubio, alabó este miércoles a México por haber "aumentado su cooperación" en seguridad y afirmó que tiene la intención de viajar al país latinoamericano en "las próximas semanas".

Desde que regresó a la Casa Blanca en enero, el presidente estadunidense Donald Trump ha enviado tropas a la frontera con México y le impuso aranceles por supuestamente no hacer lo suficiente para detener los cruces ilegales de migrantes y el tráfico de fentanilo, un opiáceo que causa estragos en Estados Unidos.

La relación entre ambos países ha sido tensa sobre las tarifas aduaneras, que castiga a la segunda economía más importante de América Latina después de Brasil, pero también por otros temas como el cambio, por decreto de Trump, del nombre del "Golfo de México" por "Golfo de América".

La presidenta mexicana, Claudia Sheinbaum, a la que Trump ha calificado en varias ocasiones de "mujer maravillosa", ha optado por no reaccionar frontalmente y dejar margen para la negociación entre bastidores.

Ante las presiones arancelarias, México desplegó 10 mil soldados en su frontera norte, entregó a 29 capos a la justicia estadounidense y reforzó sus operaciones antidrogas.

"Hemos tenido varios, diría yo, aspectos irritantes, pero también áreas de cooperación con el gobierno mexicano. De hecho, ha sido bastante positivo", resumió este miércoles Marco Rubio durante una audiencia ante la Cámara de Representantes.

"Han aumentado su cooperación en materia de seguridad con nosotros de maneras muy productivas", añadió.

Gobierno de Trump violó orden judicial al deportar migrantes a Sudán del Sur

AP
WASHINGTON

La administración de Donald Trump violó una orden judicial sobre deportaciones a terceros países con un vuelo vinculado a la caótica nación de Sudán del Sur, declaró este miércoles un juez.

El juez Brian E. Murphy en Boston dijo que los ocho migrantes a bordo del avión no recibieron una oportunidad adecuada de objetar la deportación ni argumentar que la medida los ponía en peligro.

Los migrantes fueron sacados de Estados Unidos apenas horas después de ser notificados, sin tener la oportunidad de contactar a abogados para que puedan denunciar la medida en los tribunales.

Abogados del gobierno estadunidense argumentaron que los hombres tenían prontuario en el sistema migratorio y que ya antes habían tenido oportunidad de expresar temor a ser deportados a un país que no sea el suyo. Añadieron que las autoridades migratorias posiblemente entendieron mal la orden porque el juez no especificó cuánto tiempo debe pasar entre la notificación y el vuelo en cuestión.

SUSTITUIRÁ TEMPORALMENTE AL AIR FORCE ONE

EU acepta que Boeing 747 ofrecido por Qatar sea usado como avión presidencial

El Pentágono afirma que fue “de acuerdo con todas las normas federales”, pero la Constitución prohíbe a funcionarios aceptar regalos de potencias extranjeras

AP
WASHINGTON

El secretario de Defensa estadunidense, Pete Hegseth, aceptó el Boeing 747 ofrecido por Qatar a Donald Trump para que lo utilice como avión presidencial, anunció el Pentágono el miércoles.

La familia real del emirato del Golfo ofreció al Pentágono un Boeing 747 valorado en unos 400 millones de dólares para sustituir temporalmente al Air Force One.

La oferta qatarí despertó enormes cuestiones constitucionales y éticas, así como de seguridad sobre un avión donado por una potencia extranjera para uso del presidente.

“El Secretario de Defensa ha aceptado un Boeing 747 de Qatar de acuerdo con todas las normas y reglamentos federales”, dijo el portavoz del Pentágono, Sean Parnell, en un comunicado.

“El Departamento de Defensa trabajará para garantizar que se tengan en cuenta las medidas de seguridad apropiadas y los requisitos funcionales” para “un avión utilizado para transportar al presidente”, dijo Parnell.

La oferta qatarí despertó enormes cuestiones constitucionales, éticas y de seguridad

La Constitución estadunidense prohíbe a los funcionarios aceptar regalos “de un rey, príncipe o Estado extranjero”.

▲ El avión obsequiado por la familia real del emirato del Golfo vale 400 mdd. Foto Ap

El jefe del ejército de Guyana advierte que quienes voten en Esequibo podrían ser arrestados por traición

AP
GEORGETOWN

El jefe de defensa de Guyana advirtió el miércoles que cualquier residente que participe en las próximas elecciones organizadas por la vecina Venezuela sobre una región en disputa será acusado de traición y otros delitos graves.

“Si alguien participa o toma alguna acción similar, equivaldrá a apoyar un golpe de Estado pasivo”, dijo el General de Brigada Omar Khan a The Associated Press. “Cualquier cosa en esa línea hablará de una violación de nuestra soberanía y nuestra integridad territorial”.

La elección del 25 de mayo, organizada por el presidente venezolano Nicolás Maduro, es el más reciente paso en un intento de anexar la región de Esequibo, que Venezuela ha reclamado como suya durante mucho tiempo.

Los venezolanos que viven en Guyana y que participen en las elecciones del domingo también podrían enfrentar arresto y deportación, agregó Khan.

Casi 100.000 personas de ascendencia venezolana directa o indirecta viven actualmente en Guyana, según el secretario de Relaciones Exteriores, Robert Persaud.

”¿No debería esta realidad alertar a todos los guyaneses? La vigilancia de la gente equivale al poder y la defensa del pueblo”, dijo Persaud en una reciente publicación en redes sociales.

La región de Esequibo representa dos tercios de Guyana y es rica en oro, diamantes, madera y otros recursos naturales. También se ubica cerca de enormes depósitos de petróleo en alta mar, con una producción actual que promedia unos 650.000 barriles diarios.

El domingo, los venezolanos acudirán a las urnas para elegir gobernadores y legisladores, así como a los funcionarios que supuestamente administrarían la región de Esequibo.

En 2023, Maduro amenazó con anexar la región por la fuerza tras realizar un referendo donde preguntó a los votantes si debería convertirse en un estado venezolano.

La disputa por la región comenzó hace más de un siglo, cuando un tribunal internacional en 1899 trazó la frontera entre los vecinos sudamericanos.

En 2018, Guyana acudió a la Corte Internacional de Justicia y pidió a los jueces que mantuvieran el fallo de 1899. Mientras tanto, Venezuela ha rechazado la frontera trazada hace más de un siglo, señalando que Guyana aún era una colonia británica. Ha argumentado que un acuerdo de 1966 para resolver la disputa efectivamente anuló el arbitraje original.

El caso aún está pendiente en la corte mientras las tensiones entre los dos países siguen aumentando, a pesar de una cumbre de emergencia celebrada a finales de 2023 para calmar la situación.

La semana pasada, el gobierno de Guyana informó de tres ataques separados desde el lado venezolano a soldados guyaneses que patrullaban un río fronterizo. A principios de este año, seis soldados guyaneses resultaron heridos en un ataque separado, algunos de ellos de gravedad.

Por gripe aviar, 21 países frenan compra de pollo de todo Brasil

EFE
SAO PAULO

Al menos 21 países o bloques económicos vetaron la compra de carne de pollo de todo Brasil por la detección de un brote de gripe aviar en una granja comercial en el sur del país, mientras que once tan solo suspendieron las importaciones de la región afectada, informaron este miércoles fuentes oficiales.

Entre los países que suspendieron las compras del mayor productor y exportador mundial de pollo destaca China, principal destino del producto brasileño, con 562 mil 200 toneladas importadas en 2024, 10.5 por ciento del total, según la lista divulgada por el Ministerio de Agricultura.

Los vetos comenzaron a ser anunciados el viernes, cuando el Ministerio confirmó el primer caso de influenza aviar de alta patogenicidad (IAAP) en una granja de Montenegro, municipio de Río Grande do Sul, estado del sur de Brasil fronterizo con Argentina y Uruguay y tercer mayor productor de pollo del país.

China, principal destino del pollo brasileño, con 562 mil toneladas importadas el año pasado

Entre los países o bloques que suspendieron las compras de pollo procedentes de cualquier región de Brasil destacan China, la Unión Europea (UE), México, Irak, Corea del Sur, Chile, Sudáfrica, la Unión Euroasiática y Perú.

Igualmente figuran Canadá, República Dominicana, Uruguay, Malasia, Argentina, Timor Oriental, Marruecos, Bolivia, Sri Lanka, Pakistán, Filipinas y Jordania.

Por su parte, los países que suspendieron tan solo las importaciones procedentes del estado de Río Grande do Sul fueron Reino Unido, Baréin, Cuba, Macedonia del Norte, Montenegro, Kazajistán, Bosnia Herzegovina, Tayikistán y Ucrania.

Japón y Arabia Saudí tan solo suspendieron las importaciones procedentes del municipio de Montenegro.

Estos dos últimos países, así como Filipinas, son importantes importadores del pollo brasileño y reconocen el principio de regionalización previsto por la Organización Mundial de Sanidad Animal (OMSA), que permite que se limite el veto a productos del municipio o la región afectada.

El Ministerio de Agricultura, por lo mismo, destacó la importancia de la regionalización para evitar pérdidas en regiones no afectadas por el virus, dado que Brasil, con dimensiones continentales y producción distribuida en varios estados, exportó más de 5 millones de toneladas de productos avícolas en 2024.

Según versiones de prensa, el Gobierno brasileño realiza intensas negociaciones para que China adopte este principio y permita la compra de pollo de regiones que no han sido afectadas por la enfermedad.

La suspensión de importaciones de mercados clave plantea desafíos para el sector avícola, especialmente en Río Grande do Sul, responsable por 15 por ciento de la producción nacional y el estado más castigado por las fuertes lluvias y las inundaciones de marzo del año pasado.

▲ Los vetos comenzaron a ser anunciados el viernes, cuando el Ministerio confirmó el primer caso de influenza aviar de alta patogenicidad (IAAP) en una granja de Montenegro, estado del sur de Brasil fronterizo con Argentina y Uruguay. Foto Ap

La destrucción de los bosques tropicales alcanzó un récord en 2024

AFP
BRASILIA

La destrucción de bosques tropicales vírgenes en el mundo alcanzó un récord en los últimos 20 años en 2024, con un deterioro especialmente grave en Brasil y Bolivia donde se concentran dos tercios del área perdida, indicó este miércoles un estudio.

El informe publicado por Global Forest Watch junto con la Universidad de Maryland atribuye en gran medida este retroceso a los incendios, cada vez más intensos y virulentos por el cambio climático.

En todo el mundo se perdieron el año pasado 67 mil kilómetros cuadrados de bosques tropicales primarios, casi la superficie de todo Panamá, indicaron los autores del trabajo.

Esta cifra, en aumento de 80 por ciento respecto a 2023, equivale a "la pérdida de 18 canchas de fútbol por minuto", señaló Elizabeth Goldman, investigadora de Global Forest Watch.

En Brasil las pérdidas fueron de 2.8 millones de hectáreas y en Bolivia de 1.5 millones de hectáreas.

"Este nivel de destrucción forestal no tiene precedentes en más de 20 años de registros", afirmó Goldman. Es "una alerta roja a nivel mundial".

Los incendios son responsables de casi la mitad de esta destrucción, por lo que el fuego supera por primera vez a la agricultura como causa de la pérdida de selvas.

Estos ecosistemas albergan las mayores concentraciones de biodiversidad y son los entornos más amenazados del planeta. Su rol es fundamental para absorber CO_2, el principal responsable del alza de las temperaturas.

La destrucción acumulada en 2024 representó el equivalente a 3 mil 100 millones de toneladas de CO_2 emitidas a la atmósfera, un poco más que el total de las emisiones vinculadas a la energía en India.

k'untsil

Jueves 22 de mayo de 2025

CAMPECHE · YUCATÁN · QUINTANA ROO · AÑO 10 · NÚMERO 2482 · www.lajornadamaya.mx

¡BOMBA!

Fueron cuatro, ya sabemos,
los autores materiales;
va fiscal por criminales,
y justicia, ya veremos.

Yóok'olal loobilaj yaan ich kaaje', k'ala'ab u yotoch k'áaxil ba'alche'ob, tu kaajil Culiacán

/ p 27

Oochel Ap

Maanal 700 u túul ba'alche'ob -elefantes, leones, tigres, báalamo'ob, antílopes, yéetel ch'íich'o'obe'- yanchaj u biinsa'alo'ob Ostok Sanctuary, tu kaajil Culiacán, Sinaloa, tak tu kúuchil Bioparc El Encanto de Mazatlán. Le je'ela' tumen jach táan u p'áatal sajbe'entsil kuxtal te'el noj kaajo'.

Ernesto Zazueta Zazueta, máax jo'olbesik kúuchil tu'ux ku kaláanta'al u ba'alche'ilob México', tu ya'alaj "loobilaje' u ch'a'amaj u muuk' tu kaajil Culiacán desde jayp'éel winalo'ob, ts'o'oke' tu yóok'olal, ajkanan máako'ob, máaxo'ob ts'akik yéetel ts'aatáantik u toj óolal ba'alche'obe', ma' táan u béeytal u máano'ob ich kaaj ti'al u k'uchul u tséent ba'alche'ob k-kaláantik weye'".

Le beetike', jets'a'ab u k'a'alal le kúuchila'. Le beetike' maanal 700 u túul ba'alche'ob yanchaj u biinsa'alo'ob tu túumben taanajo'ob tak tu kaajil Mazatlán tu'ux je'el u béeytal u kaláanta'alo'ob je'ex unaje'.

"Tu jo'oloj kamp'éel jats'uts ja'abo'ob meyaje', tu'ux máano'ob ktik ba'alche'ob ma' uts kuxa'ano'obi', tjets'aj k-k'alik kúuchil. Lela' ti'al k-kaláantik u kuxtal máaxo'ob kmeyaj te'ela', yéetel ti'al u yutsil u kuxtal ba'alche'ob ts'o'okili' u yáax máansiko'ob talam ba'alo'ob. Ma' táan kcha'ik xan u to'opolo'ob xan tumen loobilaj yaan wey kaaje'", tu ya'alaj.

Tu winalil septimbre ti' u ja'abil 2024 ka'aj piimchaj ts'o'ots'onajil, k'at bejil, oksaj saajkil yéetel saajkil ich kaaj, le beetik yanchaj u k'e'exel maanal 800 u p'éel kúuchilo'ob meyaj tu kaajil Culiacán. Táaka'an xan 97 u p'éel najilo'ob xook.

Walkila', kúuchil tu'ux ku kaláanta'al ba'alche'ob -ti' k'aak'as kuxtal yéetel koonol- ikil u múul meyajo'ob ka'ach yéetel Secretaría de la Defensa, Guardia Nacional yéetel uláak' mola'ayo'ob. "Ba'ale' ichil le k'aak'as péektsilo'oba', yaan jump'éel utsi': u túumben naj ba'alche'obe' Bioparc El Encanto, jump'éel nojoch kúuchil tu je'ek'abtaj u joolnajilo'ob ti'al u k'a'amalo'ob", tu ya'alaj.