



# La Jornada MAYA

YUCATÁN

Miércoles 20 de mayo de 2026

CAMPECHE · YUCATÁN · QUINTANA ROO · AÑO 11 · NÚMERO 2727 · [www.lajornadamaya.mx](http://www.lajornadamaya.mx)

10 PESOS

GOBIERNO Y ARTESANOS ACUERDAN SOSTENER MESAS A PARTIR DE HOY; PARADOR TURÍSTICO SEGUIRÁ CERRADO HASTA EL JUEVES

## Privilegian diálogo bilateral para resolver conflicto en Chichén Itzá

ASTRID SÁNCHEZ / P 3

GANAH MAHAHUAL: SEMARNAT FRENA MEGA PARQUE ACUÁTICO

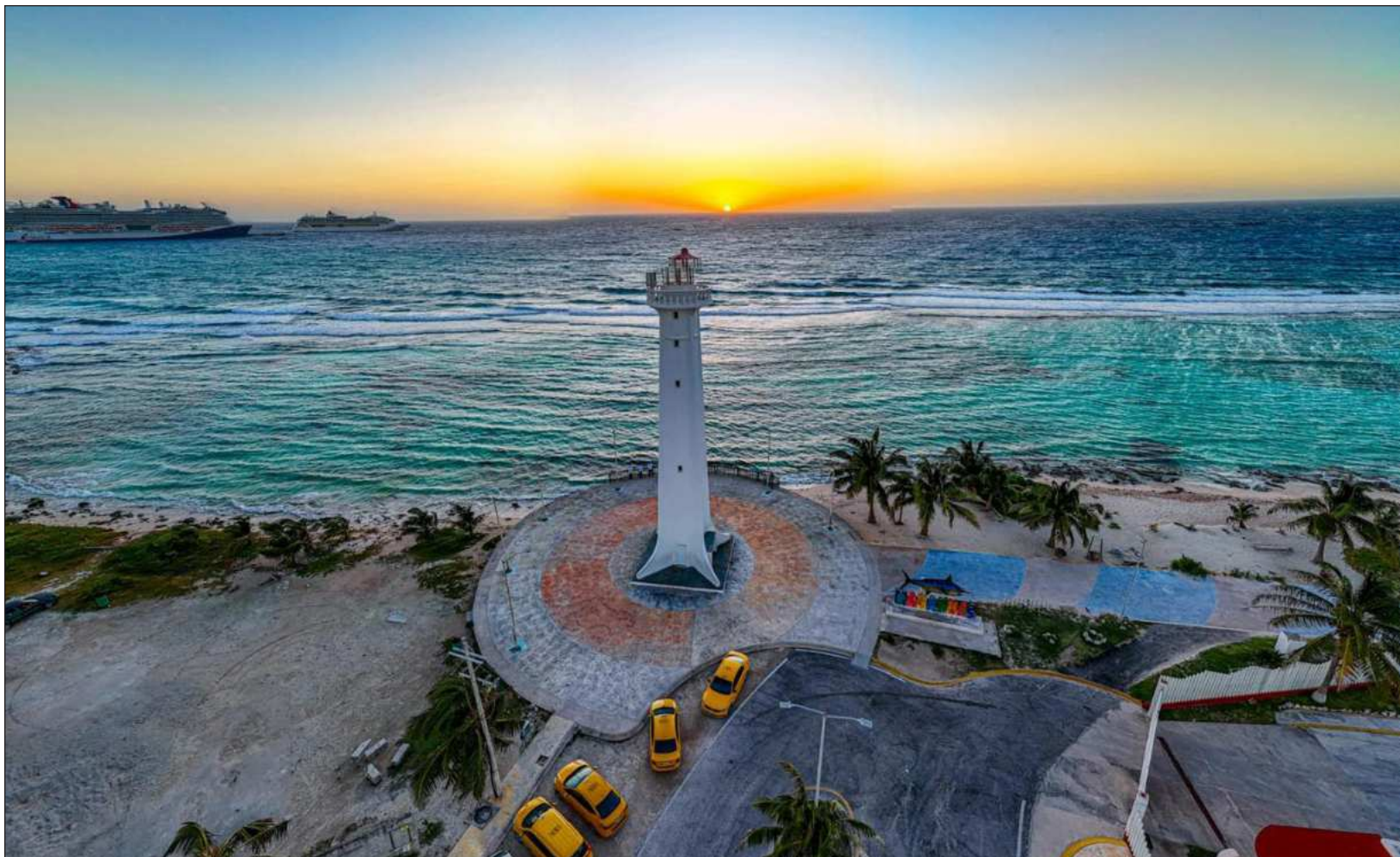

▲ Sin dar detalles, la titular de la dependencia federal, Alicia Bárcena, adelantó que la Secretaría no va a aprobar el proyecto turístico Perfect Day, de la naviera Royal Caribbean, que contempla cimentaciones profundas y riesgos para el sis-

tema kárstico y el acuífero del que depende esta localidad del municipio de Othón P. Blanco, en donde interactúan manglares con especies en peligro de extinción. Foto H Ayuntamiento de Othón P Blanco

ALEXIA VILLASEÑOR Y JARED LAURELES / P 5

Rescatines busca despertar empatía hacia animales mediante títeres, música y lenguaje audiovisual

ASTRID SÁNCHEZ / P 3

Con 9 mil 139 camas de hospital, Sheinbaum fortalece servicios de salud y atención universal

LJM, NÉSTOR JIMÉNEZ Y ALONSO URRUTIA / P 23 Y 22

Anpec: 15 millones de hogares afectados por aumento a canasta básica alimentaria en México

BRAULIO CARBAJAL / P 20

# La Jornada MAYA

## Directorio

Fabrizio León Diez  
Director y Editor responsable

Sabina León Huacuja  
Directora editorial

Israel Mijares Arroyo  
Director de operaciones

Andrés Silva Piotrowsky  
Coordinador de edición impresa

Hugo Castillo Herrera  
Subcoordinador de edición impresa

Felipe Escalante Tió  
Jefe de mesa de redacción

Sasil Sánchez Chan  
Editora K'iintsil

Antonio Bargas Cicero  
Editor Deportes

Juan Carlos Pérez Villa  
Jefe de información

Rosario Ruiz Canduriz  
Coordinadora de  
información  
Quintana Roo

Pedro José Leo Cupul  
Director comercial

Rodrigo Israel Valdez Ramayo  
Administración

Consejo Editorial para la Lengua Maya  
Fidencio Briceño Chel, Feliciano Sanchez Chan

Ulises Carrillo Cabrera  
Asesor

LA JORNADA MAYA, Año 11, Número 2727,  
Miércoles 20 de mayo de 2026.

Es una publicación de lunes a viernes con un esquema de Circulación Pagada y Circulación Controlada, editada, publicada, impresa, y distribuida por Medios del Caribe S.A. de C.V. Calle 43 No. 299-D, San Ramón Norte. Mérida, Yucatán, CP 97117, Teléfono: (999) 2900633, bajo licencia de DEMOS, Desarrollo de Medios, SA de CV. Editor responsable: Fabrizio León Diez. Reserva de Derechos al Uso Exclusivo otorgado por el Instituto Nacional del Derecho de Autor: 04-2014-100210372900-101. Certificado de Licitud de Título y Contenido Número 16539, otorgado por La Comisión Calificadora de Publicaciones y Revistas Ilustradas de la Secretaría de Gobernación. Registro en el Padrón Nacional de Medios Impresos de la Secretaría de Gobernación: actualizado el 7 de febrero de 2025. Impresión Digital y Distribución por Medios del Caribe S.A. de C.V. Calle 43 No. 299-D, San Ramón Norte. Mérida, Yucatán, CP 97117

## No tendremos Perfect Day

La intención de la empresa Royal Caribbean, más conocida como operadora de cruceros, de construir el parque acuático Perfect Day en Mahahual, Quintana Roo, se ha quedado, por ahora, precisamente en un mero documento. Esto tras el anuncio realizado este martes por Alicia Bárcena, titular de la Secretaría de Medio Ambiente y Recursos Naturales (Semarnat).

El proyecto ha enfrentado la oposición de organizaciones ecologistas como Greenpeace, pero la empresa mantuvo su posición de dar trámite a la intención de construir en una superficie de 90 hectáreas de supuesto "manglar afectado"; un ecosistema cuyo valor para los asentamientos humanos está más que demostrado solamente por su capacidad para amortiguar el impacto de huracanes, además de que en las comunidades de pescadores se le suele comparar con las guarderías, pues centenares de especies buscan refugio, alimento, espacio para reproducirse y anidar.

Ya otros manglares en la península de Yucatán han demostrado que, con la debida intervención humana, su regeneración es posible, por lo que el solo hecho de que se intentara "desarrollar" un área deteriorada no justifica su pérdida total. ¡Cuántos proyectos inmobiliarios se llevaron a cabo después de un incendio de bosques y selvas! Y hoy contamos

con la prohibición de realizar el cambio de uso de suelo cuando hay una afectación por fuego.

A decir de la secretaria Bárcena, Royal Caribbean ya estaba buscando desistir del proyecto. "Pero nosotros como Semarnat no lo vamos a aprobar", apuntó. El resultado es que se cierra el trámite y deja a la naviera con pocas opciones: de haber retirado la intención de llevar a cabo el proyecto, podría haber conseguido tiempo y dejado para otra ocasión la edificación; ahora, lo que le quedaría es inconformarse con la decisión y promover un procedimiento legal que difícilmente resultará a su favor, pues Perfect Day no está sujeto solamente a la Manifestación de Impacto Ambiental, sino también a la consulta libre e informada de los pobladores de Mahahual.

Ahora, si pretende seguir el cauce legal, Royal Caribbean tendría que combatir primero la decisión de la Semarnat, que ya dio a conocer que la Manifestación de Impacto Ambiental tiene inconsistencias en aspectos como infraestructura proyectada, medidas de mitigación a las afectaciones que provoque y los posibles impactos a los ecosistemas costeros y marinos que causará. Es decir, ahora tendría que demostrar que la superficie en la que pretende construir sería la única que resultaría con cierto daño, cuando en realidad hay varios ecosistemas contiguos al manglar.

Sin duda también surgirán voces defensoras de la empresa que clamarán porque se cierran las puertas al desarrollo y se le niega una oportunidad a los pobladores de Mahahual. Pero apostar a parques temáticos que ejercen una enorme presión sobre los mantos freáticos y además emplean gigantescas cantidades de cloro y otros químicos que terminan filtrándose al subsuelo, descargadas en el mar o arrojadas a los canales de los manglares, es regalarle el futuro a un mercado al cual no le interesa la calidad de vida de las personas que habitan alrededor del negocio, y el turismo de Quintana Roo ha sido pródigo en ejemplos.

Estos mismos corifeos de los intereses de un capital al que no le interesa la naturaleza, la calidad de vida, y cuya oferta de turismo está limitada al modelo de atracciones tipo parque temático, clamarán también por el respeto a la certeza jurídica, un principio que debe obrar también en favor de quienes resultarán afectados y no solamente de las pretendidas inversiones.

Y nada más de mirar los diseños del proyecto, tal vez sería interesante plantearse qué tiene de novedoso y atractivo un megaparque que no sería más que un balneario de esos a los que la población de la Ciudad de México acude los fines de semana o en Semana Santa, sólo que para los deciles de mayores ingresos.



▲ Sería interesante plantearse qué tiene de novedoso y atractivo un megaparque que no sería más que un balneario de esos a los que la población de la Ciudad de México acude los fines de semana. Foto Reuters



# Instalan Mesa de Diálogo permanente con la comunidad maya sobre Chichén

El Parador Turístico continuará cerrado este jueves, reveló el Consejo Indígena de Pisté

ASTRID SÁNCHEZ  
MÉRIDA

Luego de que integrantes de la comunidad maya de Pisté manifestaran su descontento con la apertura del Centro de Atención a Visitantes (Catvi) de la zona arqueológica de Chichén Itzá y el cierre del antiguo y principal acceso al recinto que pretenden el Instituto Nacional de Antropología e Historia (INAH) y el Patronato CULTUR, perteneciente al gobierno del estado, se logró la instalación de una Mesa de Diálogo Permanente.

El gobierno estatal informó que la decisión se concretó durante una reunión de trabajo realizada en la ciudad de Valladolid, en la que ambas partes manifestaron su disposición y apertura para privilegiar el diálogo como vía para la atención de los distintos planteamientos relacionados con esta importante zona patrimonial y turística.

La Mesa de Diálogo quedará instalada a partir de hoy y tomará en cuenta todas las voces inconformes.

Por su parte, el Consejo Indígena de Gobierno de Pisté informó que mantendrá cerrado el Parador Turístico durante este jueves 20 de mayo y el plantón en la



▲ La decisión se concretó durante una reunión realizada en Valladolid; ambas partes están dispuestas a dialogar. Foto FB Consejo Indígena de Pisté

zona arqueológica permanecerá hasta que se cumplan los acuerdos de la mesa.

Ayer, las autoridades anunciaron el cierre de la zona arqueológica, argumentando labores de mantenimiento. Sin embargo, el Consejo Indígena de Gobierno de Pisté aseguró que el cierre fue ocasionado por la presencia de manifestantes, quienes

permitieron el acceso gratuito a cientos de turistas.

En el transcurso del día, los integrantes del Consejo anunciaron que sus acciones de defensa del Parador Comunitario se mantendrían pacíficas y sin intención de afectar a los visitantes del sitio arqueológico.

Recordaron que los acuerdos previos, previa-

mente expuestos a las autoridades, exigen respeto al no desalojo de los artesanos del sitio por ser fuente de ingreso de la comunidad. Eno se cierre del parador, del cual depende la comunidad maya por más de 40 años y la libre decisión de las agencias de viajes y de los turistas qué entrada usar para ingresar al recinto.

Los participantes reconocieron la intención de llegar a acuerdos, pero advirtieron que no cederán en sus peticiones y llamaron a mantener la unión en la comunidad hasta que se garanticen por escrito y en la práctica el cumplimiento de los puntos que se establezcan como resultado de esta Mesa de Diálogo Permanente.

## Rescatines, un proyecto en Yucatán que busca erradicar el maltrato animal a través de estrategias para concientizar

ASTRID SÁNCHEZ  
MÉRIDA

Con una propuesta que busca mover desde las redes sociales la empatía de las y los yucatecos, surge Rescatines, un proyecto cuyo principal objetivo es promover la adopción responsable, la esterilización y la erradicación del maltrato animal.

Cada miércoles, las redes sociales de Rescatines darán a conocer un nuevo episodio que, con la ayuda de títeres, música y lenguaje audiovisual, fomenta la empatía y acción directa a favor de las mascotas y del medioambiente.

Esta brigada, conformada por la sociedad civil, pero respaldada por la Unidad de Medio Ambiente y Bienestar Animal del ayuntamiento de Mérida, que implementará, además de las publicaciones

en redes sociales, giras de arte por todos los municipi-

*Hoy se estrena el primer video con la utilización de títeres, ofreciendo una solución a la problemática*

pios, conciertos musicales en escuelas y espacios públicos.

La estrategia debutará con su primera campaña "Rescatines por el cuidado animal", una iniciativa promovida por Hacienda Chaká, Soares Capital y MEDVSA Producciones.

"Ningún esfuerzo aislado va a ser suficiente. No habrá suficientes rescates de perritos, suficientes esterilizaciones ni suficientes campañas de limpieza si no cambiamos también la manera en cómo

convivimos y educamos a las nuevas y actuales generaciones", explicó Mario Suárez, director de Hacienda Chaká y principal impulsor de este proyecto multidisciplinario.

Hoy se estrena el video con la participación de diversos personajes de títeres, que expone el maltrato, pero también propone una solución.

El episodio estará disponible en TikTok, Facebook, Instagram, YouTube en las cuentas @rescatines.

## Actos de crueldad animal continúan en Tixkokob pese a resolución emitida por juez federal, acusan organizaciones

DE LA REDACCIÓN  
TIXKOKOB

El ayuntamiento de Tixkokob incumple con la resolución emitida por un juez federal que concedió la prohibición del uso de instrumentos de tortura contra toros y animales que participan en la Fiesta Tradicional del municipio, pues se siguen registrando actos de crueldad animal, señalaron las organizaciones no gubernamentales Animal Heroes y PETA Latino.

Animal Heroes dio a conocer que este amparo ganado a favor del bienestar animal no ha sido suficiente para frenar la violencia hacia toros y caballos que son usados durante las corridas programadas en la feria municipal, lo que representa un desacato judicial.

“Ninguna tradición debe ser cruel con los animales. Ninguna tradición puede estar por encima de la Constitución y las Normas Oficiales. Las tradi-

ciones deberían ser para promover la cultura de paz hacia todos, incluyendo a

*“Las tradiciones deberían promover la cultura de paz, incluyendo a los animales”*

los animales”, compartió Jerónimo Sánchez, director de Animal Heroes, en un comunicado.

Sánchez calificó estas acciones como “una situación de desgobierno impresionante y un escándalo judicial sin precedentes” y advirtió que notificarán al juez federal sobre este desacato.

De acuerdo con Animal Heroes, publicaciones en redes sociales demuestran que los actos de crueldad animal contra toros y ca-

ballos persisten sin que la autoridad municipal haga algo para evitar que se viole la orden judicial.

Acompañaron el comunicado con un par de enlaces, que, asegura, documenta estos actos de crueldad: [facebook.com/share/p/1N4qYQxJzP/yfacebook.com/share/r/1HTWceeb2e/](https://www.facebook.com/share/p/1N4qYQxJzP/yfacebook.com/share/r/1HTWceeb2e/).

Anunciaron que notificarán al juez sobre este desacato, lo que podría causar la imposición de alguna multa por incumplimiento.

## Alma Nova llega a Ciudad Caucel para garantizar atención a la salud mental

La edil Cecilia Patrón inauguró el nuevo centro, el quinto de su tipo en la ciudad

DE LA REDACCIÓN  
MÉRIDA

Para consolidar la atención a la salud mental accesible y gratuita para las familias en Mérida, la presidenta municipal Cecilia Patrón Laviada inauguró la nueva sede de Alma Nova en Ciudad Caucel, la quinta en su tipo en la ciudad.

“Mérida da un paso histórico al reconocer que la salud mental también salva

*“Mérida da un paso histórico al reconocer que la salud mental salva vidas”*

vidas, fortalece familias y construye comunidades más unidas”, externó la alcaldesa.

La edil informó que además de las cinco sedes, la atención psicológica en los 14 módulos médicos de la Dirección de Bienestar Humano se convierten en puntos Alma Nova con atención gratuita.



▲ La alcaldesa invitó a las y los vecinos a hacer suyo este espacio de atención emocional y bienestar. Foto ayuntamiento de Mérida

Con estos 19 centros municipales, miles de familias tendrán acceso cercano y digno a servicios que antes muchas veces eran inaccesibles.

Cecilia Patrón invitó a las vecinas y vecinos de Ciudad Caucel a hacer suyo este

nuevo espacio de atención emocional y bienestar comunitario. Subrayó que muchas mujeres, adolescentes y personas adultas enfrentan procesos complejos que requieren apoyo profesional, por lo que esta estrate-

gia municipal busca convertirse en un espacio seguro y accesible para todas y todos.

La nueva sede Alma Nova de Ciudad Caucel brindará atención psicológica gratuita de 13 a 20 horas, con última cita a las 19 horas, ofreciendo

acompañamiento especializado para niñas, niños, adolescentes, personas adultas y mayores.

Las citas podrán solicitarse vía telefónica o WhatsApp al número 99 01 01 07 14.



# Inversión de 350 mdp reforzará seguridad en los once municipios: Martínez Ortega

Recurso dotará de tecnología, equipamiento y capacitación a las corporaciones policiales

ANA RAMÍREZ

CANCÚN

En busca de fortalecer la seguridad en los 11 municipios de Quintana Roo, se invertirán aproximadamente 350 millones de pesos, provenientes de fondos federales.

“Ese recurso va dividido: una parte para la Secretaría de Seguridad Ciudadana, la Fiscalía, el C3 y también para los 11 municipios, igual que el Poder Judicial, y una parte se queda en la Secre-

*La inversión beneficiará a la FGE, el C3 y la Secretaría Ejecutiva*

taría Ejecutiva. Hemos iniciado ya con temas de capacitación”, especificó Adrián Martínez Ortega, titular del Secretariado Ejecutivo del Sistema Estatal de Seguridad Ciudadana.

Luego de las gestiones realizadas con el gobierno



▲ De los municipios beneficiados, Benito Juárez destaca con una asignación de 19.5 mdp. Foto Juan Manuel Valdivia

federal, indicó, se ha concretado una estrategia integral para dotar de tecnología, equipamiento y capacitación a las corporaciones policiales; en busca de elevar los estándares de

vigilancia y respuesta ante el crecimiento de la entidad y los retos que plantean eventos internacionales en el corto plazo.

De los municipios beneficiados, Benito Juárez destaca

con una asignación de aproximadamente 19.5 millones de pesos, presupuestado que se destinará principalmente a fortalecer el sistema de videovigilancia, incluyendo la provisión de mobiliario

especializado y servicios de conectividad robustos.

La dignificación policial será otro eje central, contemplando la entrega de uniformes, botas, chalecos balísticos y equipo táctico.

## Semarnat revela que no aprobará construcción de mega proyecto turístico de Royal Caribbean para Mahahual

ALEXIA VILLASEÑOR  
JARED LAURELES  
DE LA REDACCIÓN  
CANCÚN

La secretaria de Medio Ambiente y Recursos Naturales (Semarnat), Alicia Bárcena, anunció que no se va a aprobar el mega proyecto Perfect Day en Mahahual, de la empresa Royal Caribbean.

“Nosotros como Semarnat no lo vamos a aprobar”, aseguró durante la presentación de Diagnóstico Básico para la Gestión Integral de

los Residuos, en la sede de la secretaría, a la cual, solo invitó a camarógrafos.

### Respetarán decisión

Tras el anuncio, la empresa Royal Caribbean emitió un comunicado en el que lamenta la decisión de la dependencia, “pero respetamos a las autoridades ambientales de México”.

Expuso que “Mahahual es un lugar especial que merece cuidado y protección. Segui-

*El parque contempla alteración de manglares y riesgos para el sistema kárstico*

mos creyendo en México y nos sentimos optimistas respecto al potencial de llevar

adelante nuestra inversión responsable”.

Desde hace un par de semanas, diversas organizaciones ambientales han protestado por el avance de este megaproyecto, que contempla cimentaciones profundas, alteración de manglares y riesgos para el sistema kárstico y el acuífero del que depende Mahahual, en donde interactúan manglares con especies en peligro de extinción.

Incluso, convocaron a una manifestación el próximo jueves frente a la Semarnat para que no autorice la Manifestación de Impacto Ambiental (MIA) presentada por el promovente.

Al respecto, la Semarnat aclaró la semana pasada que el proyecto continuaba en proceso de evaluación ambiental y que, a la fecha, no cuenta con autorización ambiental alguna para su desarrollo, construcción u operación.

## Vecinos de La Antorcha inician gestiones para acceder al servicio eléctrico mediante el fideicomiso federal FSUE

MIGUEL AMÉNDOLA  
TULUM

Integrantes de la colonia La Antorcha, ubicada en la comunidad de Macario Gómez, acudieron ayer al ayuntamiento de Tulum para iniciar formalmente las gestiones del proyecto de electrificación de la zona, bajo las reglas de operación del Fondo de Servicio Universal Eléctrico (FSUE).

Víctor Jiménez, representante de La Antorcha

en el municipio, explicó que este fideicomiso federal permite a cualquier ciudadano solicitar obras de electrificación para sus comunidades, por lo que consideró que no existe impedimento para que la colonia pueda acceder al beneficio, aun cuando se trate de asentamientos considerados irregulares.

El FSUE permite que "cualquier comunidad organizada pueda presentar su solicitud de electrificación. Por eso hoy venimos tam-

*La comunidad organizada presentó ayer la documentación al ayuntamiento de Tulum*

bién a pedir al ayuntamiento que nos ayude a cumplir con los procesos administrativos

que marcan las reglas de operación del fideicomiso", señaló Víctor Jiménez.

Detalló que el primer paso ya fue realizado por los vecinos mediante una asamblea comunitaria en la que se conformó un comité con la aprobación de los habitantes. Ahora, explicó el representante del asentamiento, corresponde entregar formalmente la documentación al municipio y posteriormente turnarla tanto a la Comisión Federal de Electricidad (CFE)

como a la Secretaría de Energía (Sener).

Jiménez recordó que anteriormente ya habían solicitado ser tomados en cuenta dentro de los programas de electrificación y afirmó que la respuesta obtenida por parte de autoridades estatales fue positiva. "En reuniones previas, el secretario de Gobierno nos dijo que podíamos avanzar con todos los procesos pertinentes, y eso es lo que estamos haciendo ahora", comentó.

## Cadena RIU espera alza importante en su ocupación hotelera este verano

Las reservaciones de última hora ayudarán a llegar a los 90 puntos porcentuales

ANA RAMÍREZ  
CANCÚN

En la cadena de hoteles RIU esperan un incremento en la ocupación hotelera para la temporada de verano, aunque aún no hay claridad de si será por el Mundial de fútbol o únicamente por interés de viaje.

Marc Miralles, gerente de comunicación de hoteles RIU en México, Latam y el Caribe, compartió que "en los próxi-

*Persiste el interés de viajeros nacionales, así como provenientes de Estados Unidos y Canadá*

mos meses, desde mayo, que está por acabar, junio, julio, proyectamos buenas ocupaciones, yo creo que un poco más altas de las que estábamos viendo en los últimos veranos, no sé de qué manera se puede decir si esto es a causa del Mundial o no", informó.



▲ Para junio y julio, ejemplificó la cadena, las ventas ya hechas oscilan en alrededor de 70 por ciento. Foto RIU Hotels and Resorts

Explicó que las ocupaciones en la cadena que representa han aumentado gracias al interés que persiste de viajar, tanto del mercado estadounidense y canadiense, como del propio turismo nacional, aunque la realidad es que cada vez tienen más reservaciones de último momento.

Para junio y julio, ejemplificó, las ventas ya hechas osci-

lan alrededor de 70 por ciento, pero todavía falta ese porcentaje *last minute* que puede elevarse entre 15 y 20 por ciento, por lo que esperan acercarse a los 90 puntos porcentuales.

La cadena hotelera espera este movimiento en sus centros de hospedaje de Cancún, así como en Playa del Carmen y Costa Mujeres, en donde tienen presencia, aunado a la

actividad que tendrán en Guadalajara, en donde también tienen un hotel y que es además ciudad sede del Mundial.

Para las fechas mundialistas la cadena ambientará los espacios de los hoteles, especialmente los sports bar y los teatros con pantallas gigantes, para invitar a sus huéspedes a disfrutar de los partidos, sobre todo cuando jueguen las

selecciones de sus principales mercados, como son México, EU, Argentina y España.

En cuanto a las tarifas hoteleras, reconoció que en las ciudades sede del Mundial sí han subido, de manera general, porque hay algunos centros de hospedaje que prefieren una ocupación un poco más baja, pero con una tarifa aumentada.



# Amaga Untrac con paro por disputa de sindicatos sobre ruta Tulum-Playa

El grupo Lázaro Cárdenas rompió con acuerdo tripartita para operar de forma coordinada

MIGUEL AMÉNDOLA

TULUM

La disputa entre sindicatos que operan el servicio de transporte colectivo en la ruta Tulum-Playa del Carmen podría escalar a un paro parcial o total de unidades, advirtió Moisés Paul Quijano, secretario general de Untrac Sección II.

De acuerdo con el líder transportista, el conflicto surgió luego de que el sindicato

Cárdenas y Tiburones del Caribe, quienes habían sido integrados bajo lineamientos promovidos por autoridades estatales para trabajar de manera conjunta y equilibrada.

“Nos hicieron firmar acuerdos para operar equitativamente y ahora están tomando decisiones sin consultarnos. Eso genera inconformidad y pone en riesgo la estabilidad del servicio”, afirmó.

El dirigente sostuvo que la situación se agrava debido a la baja afluencia turística que actualmente enfrentan Tulum y Playa, lo que impacta directamente en los ingresos de los operadores: salir con cinco pasajeros menos representa apenas cubrir gastos de combustible, dejando prácticamente sin ganancias a los choferes.

Sin embargo, aunque la inconformidad de Untrac expone posibles prácticas desiguales dentro de la operación del transporte, también evidencia la fragilidad de un modelo que continúa dependiendo de acuerdos entre sindicatos más que de una regulación clara y transparente por parte de las autoridades.

Quijano aseguró que hasta el momento buscan resolver el conflicto por la vía diplomática y pidió la intervención inmediata de las autoridades para evitar que el problema escale.



▲ La situación se agrava debido a la baja afluencia turística que actualmente enfrentan Tulum y Playa, lo que impacta directamente en los ingresos de los operadores. Foto Miguel Améndola

*En Playa del Carmen se determinó modificar las condiciones de salida de las vans*

Lázaro Cárdenas (de Playa del Carmen) determinara modificar las condiciones de salida de las vans desde Playa, limitando a Untrac a operar con 10 pasajeros por unidad, mientras otras agrupaciones continúan saliendo con hasta 15 usuarios.

Quijano señaló que dicha medida rompe con los acuerdos previos establecidos entre los sindicatos Untrac, Lázaro

## Urge implementar estrategias para garantizar satisfacción laboral de trabajadores en el Caribe Mexicano: consultora

ANA RAMÍREZ

CANCÚN

En la actualidad la insatisfacción laboral es alarmante, pues se estima que afecta a cerca del 80 por ciento de la fuerza de trabajo global, por lo que urge la implementación de estrategias internas y allí el Caribe Mexicano tiene un “terreno fértil” para

consolidarlas rápidamente, compartió Ana Estrada, fundadora y directora de la consultora Brújula Interior.

“Hay estudios, como el Achievers Workforce, que dice que 80 por ciento de los empleados esté insatisfecho y que preferiría estar en un puesto o una empresa o con un jefe en el que se sintiera valorado, aún si esto supusiera ganar menos dinero”, destacó la entrevistada.

Indicó que esta problemática de insatisfacción laboral no se resuelve solo con ajustes salariales o la reducción de las jornadas laborales, dado que la satisfacción profunda es de naturaleza interna y relacional.

Por ello, dijo, el éxito empresarial en polos de alta exigencia, como el Caribe Mexicano, depende de la capacidad de conectar el propósito individual con la visión del

negocio, aunado a que el sentido de pertenencia en este destino no es un lujo administrativo, sino una inversión estratégica esencial para garantizar la sanidad social y la productividad en una región en constante transformación.

Cancún se distingue por ser una ciudad joven que carece muchas veces de redes familiares extendidas, por lo que el trabajo deja de ser un simple espacio para generar

dinero y se transforma en el eje central de la vida social y afectiva de sus colaboradores.

Al invertir en programas de inteligencia emocional y desarrollo personal, se crean ambientes laborales sanos que reducen los índices de abandono y al ser un polo de atracción para miles de personas que llegan sin acompañamiento para laborar, el entorno adquiere una dimensión emocional crítica.

# Llegada de plaza La Isla generará más de 2 mil nuevos empleos en Playa: alcaldesa

Estefanía Mercado celebró que el proyecto envía un mensaje de confianza a empresarios

DE LA REDACCIÓN  
PLAYA DEL CARMEN

La presidenta municipal Estefanía Mercado anunció la llegada de plaza La Isla a Playa del Carmen, una inversión de alto impacto social y económico que generará más de 2 mil nuevos empleos y consolidará al municipio como uno de los destinos con mayor dinamismo y confianza para la inversión en México.

“Nos llena de orgullo anunciar la llegada de plaza La Isla a Playa del Carmen, una inversión

“La IP sigue apostando por el potencial y la estabilidad de Playa del Carmen”

que representa desarrollo, crecimiento económico y más de 2 mil nuevos empleos para nuestra gente”, expresó la alcaldesa en redes sociales.



▲ El municipio reafirma su posición como un polo de atracción para inversiones nacionales e internacionales. Foto Grupo Allux

Durante la reunión con el empresario Charles El Mann, vicepresidente ejecutivo de la desarrolladora Allux, destacó que este proyecto no solo amplía la oferta comercial y de servicios de la ciudad, sino que también envía un mensaje contundente de confianza al sector empresarial, que sigue apostando por el potencial y la estabilidad de Playa del Carmen.

“Esto también es resultado del trabajo que hemos realizado para fortalecer la seguridad, el orden y la estabilidad de nuestra ciudad, generando condiciones para que más inversiones sigan llegando a Playa del Carmen”, resaltó.

Estefanía Mercado agradeció al sector empresarial por depositar su confianza en el municipio y reiteró

que su gobierno trabaja de manera permanente para consolidar un entorno seguro y competitivo.

“(Estamos) muy agradecidos con el sector empresarial por confiar en nuestra ciudad y seguir apostando por el futuro de Playa del Carmen”, dijo la presidenta municipal.

La primera edil reafirmó que con la llegada de

plaza La Isla, el municipio de Playa del Carmen reafirma su posición como un polo de atracción para inversiones nacionales e internacionales, generando empleos, fortaleciendo la economía local y abriendo nuevas oportunidades para miles de familias que ven en el crecimiento de la ciudad una ruta hacia un mejor futuro.

## Eligen a emprendedoras locales para lanzamiento de app que convierte teléfonos celulares en terminales bancarias

DE LA REDACCIÓN  
CANCÚN

La gobernadora Mara Lezama participó en el foro *El poder de ser mujer en Quintana Roo*, realizado en la Universidad Anáhuac Cancún, donde más de 500 mujeres emprendedoras se reunieron para fortalecer alianzas, ampliar sus redes de negocio y acceder a herramientas de capacitación enfocadas en liderazgo, finanzas y networking.

Durante el encuentro y con la presencia de Marlene

Garayzar Yañez, cofundadora de Stori, la gobernadora destacó el lanzamiento nacional y para Latinoamérica de Stori Tap Pay, una herramienta tecnológica que permitirá convertir teléfonos celulares en terminales bancarias para realizar cobros con tarjeta.

“Este es un día histórico, porque se eligió a las emprendedoras de Quintana Roo para este lanzamiento. Ahora las artesanas contarán con más herramientas para cobrar con tarjeta y poder vender más; para las

mujeres antes era muy difícil acceder al sector financiero y a estas herramientas”, expresó la titular del Ejecutivo.

Marlene Garayzar, por su parte, explicó que esta

*La herramienta Stori Tap Pay permitirá a las artesanas vender más y cobrar con tarjeta*

aplicación tendrá un impacto positivo en la vida de las familias y comunidades, por lo que exhortó a no tener miedo, trabajen por su objetivo y aprendan de los errores.

La secretaria de las Mujeres, Esther Burgos Jiménez, agradeció la participación de todas las mujeres en el foro y las invitó a aprovechar todas las oportunidades del programa Mujer Es Emprender, para hacer crecer su economía y negocios.

A través de esta iniciativa, 300 emprendedoras de

Quintana Roo recibirán gratuitamente la herramienta Stori Tap Pay, con la que podrán aceptar pagos electrónicos sin necesidad de adquirir una terminal bancaria tradicional, además de recibir los depósitos de sus ventas al día siguiente directamente en sus cuentas.

Como parte de las actividades, se instaló un bazar con 16 stands en los que mujeres emprendedoras expusieron y comercializaron sus productos, generando espacios de promoción y vinculación comercial.



## Prevén quiebra masiva de empresas en Carmen por aplazamiento de Pemex

DE LA REDACCIÓN  
CIUDAD DEL CARMEN

Luego de que Petróleos Mexicanos (Pemex) anunciara que prolongará su pago a proveedores hasta 2033, el gremio hizo un llamado a la unidad política en la entidad para pedir a la empresa que reconsidere esta decisión.

El presidente del Consejo Coordinador Empresarial (CCE) de Ciudad del Carmen, Encarnación Cajún Uc, expuso que esta situación pondría en serios problemas a empresas petroleras, muchas de las cuales "penden de un alfiler".

Tras la llegada del nuevo director de Pemex, Juan Carlos Carpio Fragozo, la empresa propuso diferir el pago de 67 por ciento de su deuda a ocho años, es decir, a 2033.

El dirigente de los empresarios de Carmen explicó que las micro, medianas y pequeñas empresas, no soportarán una prórroga tan prolongada, pues sus finanzas se encuentran limitadas.

"La prórroga a 2033 para el pago será un duro golpe para el sector empresarial y para la economía del municipio".

Expuso que este es el momento para que la clase política de Campeche se una y solicite a Pemex que reconsidere esta propuesta, ya que en caso contrario, representaría la quiebra de muchas más empresas.

La vocera de la organización Desarrollo y Medio Ambiente, A.C., Jacqueline May Díaz, llamó a que Pemex destine mayores recursos y concurse contratos para mantenimiento de sus instalaciones.



▲ La empresa José María Morelos y Pavón sigue ofreciendo servicio con una concesión vencida. Foto Fernando Eloy

# Artec carga contra cooperativa por unidades y plan deficientes

Titular de la agencia desmiente que JMMyP se haya unido a Movibus

**JAIRO MAGAÑA**  
SAN FRANCISCO DE CAMPECHE

La empresa de transporte José María Morelos y Pavón (JMMyP) no se ha unido a Movibus, sigue por su cuenta prestando el servicio de transporte público con una concesión vencida, por lo que operan de manera irregular, dio a conocer el director de la Agencia Regulatoria del Transporte del Estado de Campeche (Artec), Eduardo Zubieta Marco.

Esto, luego que se diera a conocer que Movibus había convocado a la empresa de unirse a ellos.

En entrevista, Zubieta Marco desmintió dicha noticia y que Movibus sea un monopolio, sino que es una empresa

a la cual se unieron todos los concesionarios que siempre han existido, pero que la empresa José María Morelos y Pavón no se quiso unir.

Recalcó que la empresa sigue ofreciendo el servicio de transporte con unidades que no cumplen con la Ley de Movilidad, porque son camiones con más de 10 años de uso.

El funcionario comentó que los concesionarios de José María Morelos y Pavón se presentaron en las instalaciones de la Artec, pero el proyecto fue revisado y arrojó que tiene varias inconsistencias y faltan muchos datos para ser un verdadero proyecto profesional.

El director de la Artec detalló que necesitan un estudio de mercado, estadísticas y, además, al crearse un proyecto necesitan cambios de 18 unidades, incluso, pueden apoyarse con Bancampeche o pueden buscar otros tipos de recursos o créditos para renovar sus unidades.

Zubieta Marco señaló que no han sido desplazados los camiones del servicio de transporte José María Morelos y Pavón, pues no se han podido sacar de circulación, pero se le sigue invitando porque están circulando en una ilegalidad, pero se lo han permitido porque hay usuarios que siguen utilizando el servicio de transporte que brinda la empresa por el tema económico.

El funcionario estatal dijo que no podían pasar más de cuatro meses para que se regularicen, pero se está platicando con la Secretaría de Gobierno para llegar a un acuerdo, lo cual no se ha podido determinar, así que todavía siguen operando.

*Al crearse un proyecto, la agencia necesita un estudio de mercado, estadísticas y cambios de 18 unidades*

## Pescadores, en incertidumbre por falta de los apoyos de *Veda y Baja Captura* y la presencia de hidrocarburos

**JAIRO MAGAÑA**

SAN FRANCISCO DE CAMPECHE

En las oficinas del Instituto de Pesca y Acuicultura del Estado de Campeche (Inpesca), un grupo de pescadores de diversos municipios arribó para darle seguimiento a los acuerdos tomados tras los bloqueos del malecón de la ciudad debido a la falta de apoyos para *Veda y Baja Captura*,

así como la situación actual de presencia de hidrocarburo en el golfo de México.

José del Carmen Huicab, líder pesquero del muelle de San Román, afirmó que la temporada de cazón ya terminó, y actualmente los pescadores de todos los muelles en el estado están con la esperanza de salir y mantenerse con especies de escama, sin embargo desde hace años la producción pesquera en estos meses ha sido difícil.

*Hombres del mar de Champotón y Seybaplaya, también denunciaron la falta de respaldo*

También recordó que hubo acuerdos con el Inpesca, uno de ellos el de apoyar a los pescadores debido a la presencia de hidrocarburo en diversas zonas costeras, así como algunas especies que han capturado que tienen muestras físicas de este material aparentemente filtrado de los ductos de Petróleos Mexicanos (Pemex).

De igual manera, mencionó junto a otros pescadores de municipios como

Champotón y Seybaplaya, que es notoria la falta de interés del gobierno de Campeche para atender a este sector primario

Con respecto al apoyo de *Veda y Baja Captura*, resaltaron que nuevamente los encargados de actualizar el padrón de pescadores volvieron a permitir el ingreso de nombres de personas sin vocación pesquera, lo cual hace sospechar a los hombres de mar de diferentes zonas,

## Comité de Salud acuerda capacitaciones para el buen manejo sanitario del agua

La alcaldía lleva a cabo su IV sesión Ordinaria, para seguir con el tema de la prevención

**JAIRO MAGAÑA**

SAN FRANCISCO DE CAMPECHE

La alcaldía de Campeche, desde el Comité Municipal de Salud, realizó su IV sesión Ordinaria dando continuidad al tema de la prevención; además de acordar capacitaciones para autoridades auxiliares municipales para el manejo sanitario del agua.

*Autoridades buscan evitar casos de dengue ante la temporada de lluvias*

La cuarta sesión de dicho comité se llevó a cabo en el Salón de Cabildos 4 de octubre de Palacio Municipal y fue encabezada por el secretario del ayuntamiento de Campeche, Vicente Cruz Ramírez, quien hizo la declaratoria de apertura tras verificarse la existencia de quórum.

Durante esta sesión se les dio seguimiento a los acuer-



▲ Tema de *Atribución Municipal en el Servicio de de Agua para la Población* estuvo a cargo del Q.F.B Pablo Montejo. Foto Rodrigo Díaz

dos anteriores, a cargo de la enlace de Salud Municipal, Esmeralda Loya González; posteriormente, se trató acerca del curso *Agua de calidad bacteriológica y su impacto en la salud pública*, en el que el panorama epidemio-

lógico de las enfermedades estuvo a cargo de Ramón Alberto Dorantes Estrella, coordinador de Vigilancia Epidemiológica Jurisdiccional.

Con el inicio de la temporada de lluvias y, en consecuencia, de potenciales casos

de dengue, desde este comité se realizaron acuerdos para la capacitación de los comisarios y agentes municipales, así como del personal que apoya con el manejo de equipo y distribución de agua. Como explicó Esmeralda Loya.

El tema *Agua de Calidad Bacteriológica* fue presentado por el IBQ. Antonio Ku Quijano, y el de *Atribución Municipal en el Servicio de Agua para la Población* estuvo a cargo del Q.F.B. Pablo Montejo.



TIMBRE

# Si la revolución fuera el único camino

CRISTINA RIVERA

FUE YA HACE años que la crítica Christina Sharpe, autora de ese libro fundamental sobre las posvidas de la esclavitud y las violencias racistas en el mundo de hoy - *In the Wake: On Blackness and Being*, del cual todavía no existe una traducción al español-, me invitó a participar en la Alchemy Lecture, una conferencia que organiza anualmente en la Universidad de York. El tema o la provocación -manifiestos para un futuro hermoso- se movía a contracorriente de un ánimo finimundista, atrapado por las más diversas narrativas apocalípticas, muchas de ellas patriarcales o simplemente masculinistas (Joanna Zylinska, *Contra-apocalipsis feminista dixit*), que insistían en presentar el futuro como un túnel sin luz, una destrucción inevitable y un asunto, a final de cuentas, ya cerrado. La invitación me llevó a aceptar el malestar que me causaba ese futuro sin escapatoria que los grandes conglomerados de la tecnología nos atestaban con todo descaro. Por eso escribí sobre el subjuntivo.

MUCHOS AÑOS DE vivir en Estados Unidos y transitar entre el inglés y el español me han ense-

ñado que las conjugaciones verbales vienen, como todo, informadas por historias culturales y posicionamientos políticos diversos, y que no son una cosa menor. El subjuntivo, que en español se utiliza tanto y tiene sus propias formas verbales aparte del indicativo, en inglés debe conformarse con emplear, en el presente, la forma base del verbo (sin incluir el "to" y omitiendo la "s" en la tercera persona) para existir, y el "were" en el pasado simple para indicar situaciones hipotéticas. La explicación es mucho más compleja, pero sólo anoto aquí la diferencia evidente para señalar que, con eso y todo, cierta poesía en inglés emplea el subjuntivo para complicar el pasado y el presente, y, sobre todo, lo por venir.

EN MI INTERVENCIÓN para la Alchemy Lecture insistí en que el subjuntivo sienta las bases para la irrupción, cómo se convierte en un pasadizo hacia lo inimaginable, llegando a ser el punto de fuga del futuro. Uno de los puntos de partida fue un poema de Ashley M. Jones, *Vacaciones de verano en el subjuntivo*, en el que la poeta laureada de Alabama empleaba este modo verbal para señalar una posibilidad y abrir espacio en el lenguaje para la instalación de otra realidad. Entre el "si fuera

una mujer" con que abre el poema y el "si una mujer estuviera hecha de sol. / Si yo fuera el sol. / Si lo quemara todo a mi alrededor hasta que brillara hermoso y marrón", algo pasa, y es la posibilidad abierta.

PUBLICADO EN MARZO de 2026, If, el poema de largo aliento de Ghazal Mosadeq, utiliza el subjuntivo para revisar la historia moderna de Irán desde el ángulo de la interrogación y la emergencia. Nacida en Teherán, pero deslizando entre Inglaterra y Canadá, Ghazal es una poeta de múltiples lenguas y medios que también se ha dedicado a traducir y editar -a Pamenar, su editorial independiente, le debo algunos de los textos más fascinantes que he leído en los últimos tiempos. If se tiende entre 1906-1911, la época de la revolución constitucional, y 1953, el año del golpe de Estado que derrocó a Mohammad Mosaddeq, elegido democráticamente a su puesto. If acontece en el palacio de Golestán, bombardeado en fechas recientes por los ejércitos de Estados Unidos e Israel, y hace eco de las palabras de Mohammad-Taqi Bahar, el último poeta laureado de Teherán, quien, además de poseer un canario, tenía

una calle en su nombre, también víctima de bombardeos implacables no hace mucho.

PERO EN ESE Si, sin acento, en ese si tentativo que señala potencias y abre puertas hacia lo desconocido, Ghazal Mosadeq escribe cosas de este tipo (la traducción al español es mía): "si el infame grupo de compinches / en el complejo de Golestán / en el este / fuera el último / en ver el pájaro volando desde Orsi / a través del humo / y pensara "ahí está Bahar" / y / "ahí está el canario" / pero / la revolución constitucionalista no iba a vivir lo suficiente / como para darnos cabida a todos".

Y ALGO ASÍ: "Y si Bahar fuera / el nombre de una calle / solo en primavera".

Y ALGO ASÍ: "Si tu pico se rompiera / por el impacto / si tan solo un pájaro deseara / que hubiese un poste / un alambre / donde posarse / pero si esa no fuera la solución / si la revolución fuera el único camino / no todos los pájaros / sobre los cables de alta tensión / miran hacia el mismo lado / excepto un pájaro / que piensa que todos los pájaros son equilibristas silenciosos".

[contacto@lajornadamaya.mx](mailto:contacto@lajornadamaya.mx)



▲ "El tema o la provocación se movía a contracorriente de un ánimo finimundista, atrapado por las más diversas narrativas apocalípticas, muchas de ellas patriarcales". Foto Reuters

# Mahahual: último bastión en la defensa de la integridad ambiental de la península

RAFAEL ROBLES DE BENITO

**H**aríamos bien en considerar a Mahahual el último bastión en la defensa de la integridad ambiental de los ecosistemas de la península de Yucatán y, si me apuran, de toda la gran selva maya. Y es que las pretensiones de Royal Caribbean de establecer un “megaparque” de diversiones en noventa hectáreas de lo que ellos consideran solamente un manglar deteriorado, dejan sobre la mesa varios asuntos determinantes: nos dejan ver cuál es su actitud ante la naturaleza (hay que sustituirla cuando “estorba” la posibilidad de hacer dinero); apuntan a una categoría de “turismo” (y de “turistificación”) que desprecia la curiosidad por conocer la diversidad de paisajes y culturas, y descansa sobre la uniformidad de las actividades y las estructuras; se desentienden con indiferencia arrogante de toda legalidad ambiental y cautela ante las formas de apropiarse del entorno; y marcan un rumbo de “desarrollo”

que sólo favorece al gran capital global, indiferente ante la calidad de las vidas de los residentes locales.

Es difícil pensar en la porción peninsular de la selva maya sin considerar también los sistemas insulares, arrecifes de coral, humedales y dunas costeras, manglares y cenotes. La integridad de unos depende del estado de conservación de los demás. Y el “megaparque” de Royal Caribbean se encaja como una puñalada en un área donde esas interacciones de ecosistemas contiguos – y continuos – o próximos se hacen evidentes.

La sola idea de que un proyecto que pretende construir un parque de diversiones en un área de manglar debe ser autorizado porque el sistema ya acusa un franco deterioro resulta sobrecogedora: pareciera que, si un sitio determinado es dañado por alguna actividad humana, esto debe dar pie a que sea eliminado definitivamente, sustituyéndolo por una infraestructura que sirva exclusivamente a algún interés pecuniario. El deterioro de un ecosistema vulnerable y sujeto a las presiones

del desarrollo merece una respuesta más acorde con la conveniencia de recuperar los servicios ambientales que puede brindar, en lugar de condenarlo a desaparecer para establecer en el sitio estructuras concebidas con el propósito único de generar beneficios para un corporativo, tras el disfraz de proporcionar servicios de entretenimiento a una clase privilegiada y trashumante.

Cuando la doctora Alicia Bárcena asumió el cargo de secretaria de Medio Ambiente y Recursos Naturales, lo hizo al calor de un compromiso expreso por la restauración de los ecosistemas deteriorados; y muy poco después, con la clara intención de emprender un esfuerzo de alcance internacional, ofreció contribuir a la conservación de la selva maya, concebida como la segunda masa forestal del continente, superada en superficie solamente por las selvas amazónicas. En congruencia con estas posturas –que supongo tan institucionales como personales– la evaluación del procedimiento de impacto ambiental iniciado por la empresa promotora demanda, sin lugar a dudas, un estricto rigor escrupuloso: no puede quedarse en el mero cumplimiento formal, sino que debe por fuerza considerar la totalidad de los impactos que se pueden predecir para este proyecto, más allá de los que puedan registrarse en las noventa hectáreas del predio acotado.

Restringir el estudio de impacto ambiental de una obra como este megaparque acuático dizque “Perfect Day” al trocito de territorio que espera ocupar es, por decir lo menos, engañoso: el parque sería un pie de playa para el establecimiento de un complejo de industria turística que incluiría desarrollos viales, habitacionales, comerciales y de diversas actividades relacionadas con la eufemística industria “de hospitalidad”. Lo que es más grave, contribuiría a consolidar el precedente iniciado con el desarrollo de turismo masivo iniciado entre Cancún y Playa del Carmen y exacerbado con la construcción del archicommentado tren maya y el aeropuerto de Tulum: en el sureste todo se vale, basta con dárlo de la promesa de una lluvia de dineros que acompañara a un alud de visitantes de todo el mundo. Lo de menos, en esta concepción más depredadora que desarrolladora, es la conservación del patrimonio natural de la nación, la continuidad de los servicios ecosistémicos y a solida-

ridad intergeneracional, pilares de la sustentabilidad.

Cada vez se hace más urgente una toma de posición nacional que revalore el patrimonio natural, expresado en la tan alabada biodiversidad que habita el territorio. Esta toma de posición debería iniciar poniendo un firme alto a pretensiones como las de “Perfect Day”, por múltiples razones. En primer lugar, hacerlo demostraría la congruencia entre la narrativa gubernamental acerca de la política ambiental y la decisión de, en efecto, llevar a cabo acciones concretas para proteger, conservar y restaurar cuando sea necesario, los ecosistemas tropicales de México. En segundo lugar, el estado mexicano pondría ante propios y extraños una clara demostración de que el compromiso asumido con nuestros vecinos de Guatemala y Belice, de proteger la gran selva maya, se traduce en acciones concretas de política pública. En tercer lugar, ante la creciente avalancha de voces de organizaciones de la sociedad civil y centros e institutos de investigación y educación superior que se pronuncian, en forma de peticiones, cartas abiertas y artículos, en contra de la autorización del proyecto de Royal Caribbean, negarla sería una bienvenida señal de que las instituciones responsables escuchan la voz crítica de los actores sociales interesados e informados.

Admitir la puesta en marcha del proyecto de megaparque en Mahahual sería una señal de debilidad institucional difícil de revertir, que complicaría la realización eficaz de los propósitos expresos de protección de los ecosistemas del sur y sureste del país, expresados en el acuerdo firmado recientemente entre la CONANP y el Fondo Mexicano para la Conservación, la propuesta de el gobierno del estado de Yucatán y el WWF, o el compromiso trinacional para la conservación de la selva maya, para mencionar sólo tres de los esfuerzos de conservación que se verían debilitados si se permite que se consume el deterioro de los ecosistemas del sur de Quintana Roo a partir de la construcción de un parque acuático que no necesita nadie, más que quienes obtendrían ganancias a partir de su operación.

roblesdeb1@hotmail.com

\*Este artículo fue elaborado antes de que la Semarnat decidiera desaprobar el proyecto llamado Perfect Day



▲ “La toma de posición debería iniciar poniendo un firme alto a pretensiones como las de Perfect Day de manera urgente”. Foto Royal Caribbean



## Los teléfonos y las tabletas, los perjuicios

ÓSCAR MUÑOZ

Si bien los teléfonos inteligentes han revolucionado la cotidianidad de la vida entre las personas, también la ha perjudicado en algunos aspectos, principalmente a los más pequeños y jóvenes. Ciertamente, la telefonía móvil ha traído importantes beneficios, como la comunicación entre las personas sin importar en qué parte del mundo se conecten o como la información que alguien necesita al instante a través de los servicios de la Internet o hasta la imperiosa necesidad de redactar una carta u oficio y enviarlo inmediatamente por correo electrónico mediante el sistema Windows que está incluido en el teléfono celular, entre otras ventajas.

Sin embargo, la otra cara de la moneda de estos dispositivos está representada por el perjuicio que ocasiona en la infancia y la adolescencia, ya que tanto los teléfonos y las tabletas que usan los pequeños afectan negativamente su desarrollo mental, emocional y social. Una diversidad de estudios médicos y psicológicos han demostrado que el uso permanente de estos dispositivos dañan el funcionamiento cerebral, descontrolan las emociones y aíslan a los niños de las colectividades, sean éstas la familia, el grupo escolar y otros.

Por ello, se ha presentado la necesidad y la urgencia de controlar el uso de los teléfonos móviles y las tabletas entre la población infantil, principalmente. Y no se trata de prohibir que los niños usen los dispositivos, sino de acompañarlos y establecer límites con responsabilidad y criterio. Algunos pediatras han detectado en los más pequeños falta de sueño, ciertas depresiones y hasta obesidad. En tanto, los psicólogos han reportado ansiedad, agresividad e hiperactividad, entre los niños que usan el teléfono la mayor parte de su tiempo. Y hasta los neurólogos han detectado cambios cerebrales que perjudican la concentración, la memoria y la capacidad de aprendizaje.

Cabe destacar que todas estas afectaciones llegan al aula escolar, donde han sido corroboradas. La primera señal se encuentra en el bajo rendimiento académico, problemas de atención durante la clase y síntomas de Trastorno por Déficit de Atención e Hiperactividad.



▲ “En el fondo de esta relación humana con la tecnología digital no está la prohibición, sino la regulación y la educación, orientadas hacia el uso responsable, sólo así será posible evitar la adicción”. Foto Fernando Eloy

Incluso han sido detectados trastornos alimentarios y hasta autolesiones, sobre todo entre las adolescentes. Otras señales están en el uso excesivo de teléfonos y tabletas en la escuela, y no precisamente con fines académicos. Algunos estudios reportan que el uso promedio de Internet a través de los teléfonos móviles es poco más de cuatro horas al día.

Algunas asociaciones dedicadas a este tipo de asuntos han recomendado que los más pequeños (hasta los seis años) eviten los dispositivos con pantallas, y, si llegan a usarlos, que sea excepcionalmente. También sugieren que, de los siete

a los 12 años (escuela primaria), pueden usarlos cuando mucho una hora, incluyendo tareas escolares y bajo vigilancia. Y de los 13 a los 15 años (escuela secundaria), pueden usarlo hasta dos horas máximo, incluidas las tareas académicas y acompañados. Y los estudiantes de bachillerato podrán usarlos, aunque con moderación y bajo supervisión discreta.

En el fondo de esta relación humana con la tecnología digital no está la prohibición, sino la regulación y la educación, orientadas hacia el uso responsable. Sólo de esta forma será posible evitar la adicción que ha provocado

en la población infantil, básicamente. Y no es la adicción por la adicción, sino por los perjuicios que provoca en las futuras generaciones. De ahí, entonces, que sea requerida una especie de desescalada digital, principalmente porque la adicción a los dispositivos con pantalla es ya un problema de salud pública. Habrá entonces que instaurar las sugerencias señaladas arriba en los hogares y las escuelas, si se quiere que los futuros ciudadanos sean críticos, creativos y propositivos.

[oscarmunozglez@gmail.com](mailto:oscarmunozglez@gmail.com)

# La Santa Cruz de Ébano, símbolo de fe e identidad en Tahdzibichén

LEOBARDO COX TEC

Para Leydi (†) y Pablo (†), mis amos abuelos nacidos en Tajche'

Tahdzibichén es un pequeño pueblo maya perteneciente a Yaxcabá. Ha sabido resistir diferentes procesos sociales y proteger sus tradiciones. En los documentos antiguos y en la prensa de principios del siglo XX su nombre aparece escrito indistintamente como Tacchebilchén o Tacchibichén y entre los locales se sigue nombrando de esta forma. La ortografía de su nombre fue cambiada después de 1925, lo que ha generado que en ocasiones el pueblo sea confundido con la hacienda San Antonio Tahdzibichén ubicada al sur de Mérida.

Su nombre original, dicen los abuelos, fue *Tajche'* que significa "antorcha", pues usaban estas herramientas a diario para descender y extraer agua del cenote que se encuentra debajo del parque principal. En lengua maya aún se usa este diminutivo para referirse al pueblo. Para 1910, Manuel Rejón García describe que proviene de *Tac-ché-bilchchén* y significa "pozo que debe ser acuñado". Por otro lado, una interpretación moderna sugiere que su nombre podría significar "escritura estampada del pozo" o "aplanar (¿piedras?) en el pozo". Debió ser fundado a mediados del siglo XVI, pues no está consignado en los pueblos que existían al momento del contacto con los españoles. Peter Gerhard sugiere que originalmente pertenecía a la encomienda de Mopilá y que a finales del siglo XVII fue reasignado a Tixcaltuyub que se erigió como parroquia en 1686.

Posee una imponente iglesia conocida actualmente como la Capilla de la Santa Cruz de Ébano. Manuel Arturo Román Kalish apunta que la capilla primitiva fue erigida alrededor del año 1590, mientras que Miguel Bretos señala que el templo actual data de 1753 y fue edificado bajo la administración del cura Gregorio Alpharo. La fachada de la iglesia ostenta un hermoso escudo de piedra del obispo fray Francisco de San Buenaventura Martínez de Tejada y Díez, quien apoyó la construcción en 1747. Este fraile es el mismo que mandó construir la iglesia de Tetiz y quien ayudó a la consolidación del culto de la Virgen de aquel lugar. Sabemos que la iglesia contaba con retablos de madera que en 1755 fueron mandados a dorar por el cura

Matías Cámara y se perdieron en distintos enfrentamientos.

## Devoción a la Santa Cruz

De acuerdo con Diego López de Cogolludo el conjunto religioso de Tacchibichén tuvo como titular original a la Exaltación de la Santa Cruz. Podemos suponer que el culto a la cruz en la región es antiguo. Para el año 1782 se reporta una Cofradía en Kancabdzonot que poseía tierras realengas y algunas reses y fue fundada por los encomenderos y el cura de Mopilá y Tacchibichén. Kancabdzonot siempre ha sido el principal santuario de la Cruz en la zona por lo que la cofradía seguramente estaba dedicada a ella, además, sabemos que en Mopilá también existió una devoción importante por ella. La Cruz de Mopilá se encuentra resguardada en la iglesia de Yaxcabá.

La tradición cuenta que la Cruz de Tahdzibichén era originalmente verde y de gran tamaño, a semejanza de la de Kancabdzonot. Se dice que en medio de conflictos violentos entre mediados del siglo XIX y principios del siglo XX la iglesia del pueblo fue saqueada y sus altares y retablos fueron destruidos. Un gran incendio ocasionó daños a la cruz: aunque su base permaneció intacta, el cuerpo del crucifijo se quemó; algunas partes se carbonizaron y se ennegreció completamente. Es por eso que el tamaño de la cruz actual no corresponde al de su base. La gente del pueblo decidió intervenir la cruz quemada reduciendo el tamaño de su cuerpo y pintándola de negro como recordatorio de su milagrosa conservación. Entonces, escribieron en sus brazos su nuevo título: "Santa Cruz de Ébano Exaltación", leyenda que aún puede leerse en la parte superior de la imagen. Se dice que aquel prodigio ocurrió un 14 de abril y por ello su fiesta principal es ese día.

La señora María Elidia Tec Albornoz, rezadora afamada de Tahdzibichén, comenta que sus abuelos le contaron que hace más de 150 años existía una cruz proveniente de Tixméhuac a la cual traían en calidad de préstamo para hacerle sus novenarios y que fue hasta la invención de la Santa Cruz de Ébano que dejó de trasladarse a Tahdzibichén, probablemente se trate de la Cruz de Popox, imagen peregrina que recorre muchos pueblos cercanos, siendo el principal Tixméhuac. Además, entre los devotos actuales

más grandes de la Santa Cruz Verde de Kancabdzonot existen familias de Tixméhuac como los Yah, los Sel y los Huh, que cada año sin falta le donan sudarios, alhajas y flores. Alguna relación estrecha debe existir entre los crucifijos de estos pueblos, hace falta profundizar en el asunto.

La comunidad bautizó la imagen como la Santa Cruz de Ébano por su negritud y no necesariamente por estar elaborada de aquella madera preciosa. Los vecinos la consideran guardiana de las milpas y su protectora contra incendios, plagas y malos vientos. Cuando la sequía amenazaba los cultivos la sacaban en procesión y siempre recibieron respuesta favorable. Aunque la Cruz de Ébano no es una advocación universalmente reconocida en la liturgia oficial, su madera negra representa la solemnidad, el dolor de la pasión y la muerte de Cristo, por lo que se vuelve una imagen importante.

Este santo negro es célebre entre los *jmeeno'ob* o sacerdotes mayas de la zona: el sociólogo

Michel Boccara recopiló algunas invocaciones del *Canto del balché* que se recitan durante el ritual de petición de lluvias o *Ch'a' Cháak* donde se invoca al crucifijo negro de Tahdzibichén. Comparto un fragmento de la oración del *jmeen* Antonio Pacheco Tun grabada por Boccara en 1986:

"[...] *Dama agua, Santa Cruz Ébano, la llamo con la boca desde el gran cielo, ¡pecadores! Arrodiñense diez veces [...] Dama Virgen Ébano, asiento las santas primicias a mano derecha del altar. Padres Lluvia, a mano derecha del altar. Dios Verdadero, en el nombre de Dios Espíritu Santo [...]*"

La Santa Cruz de Ébano es un símbolo importante para Tahdzibichén, sostiene al pueblo entre lo terrenal y lo divino. En ella convergen las creencias cristianas y la cosmovisión maya. Entender a la Cruz es entender que en las tierras mayas la fe se vive de una manera única.

leobardocox.museos@gmail.com



▲ "Kancabdzonot siempre ha sido el principal santuario de la Cruz en la zona por lo que la cofradía seguramente estaba dedicada a ella". Foto Leobardo Cox Tec

# DE ENMIEDIO

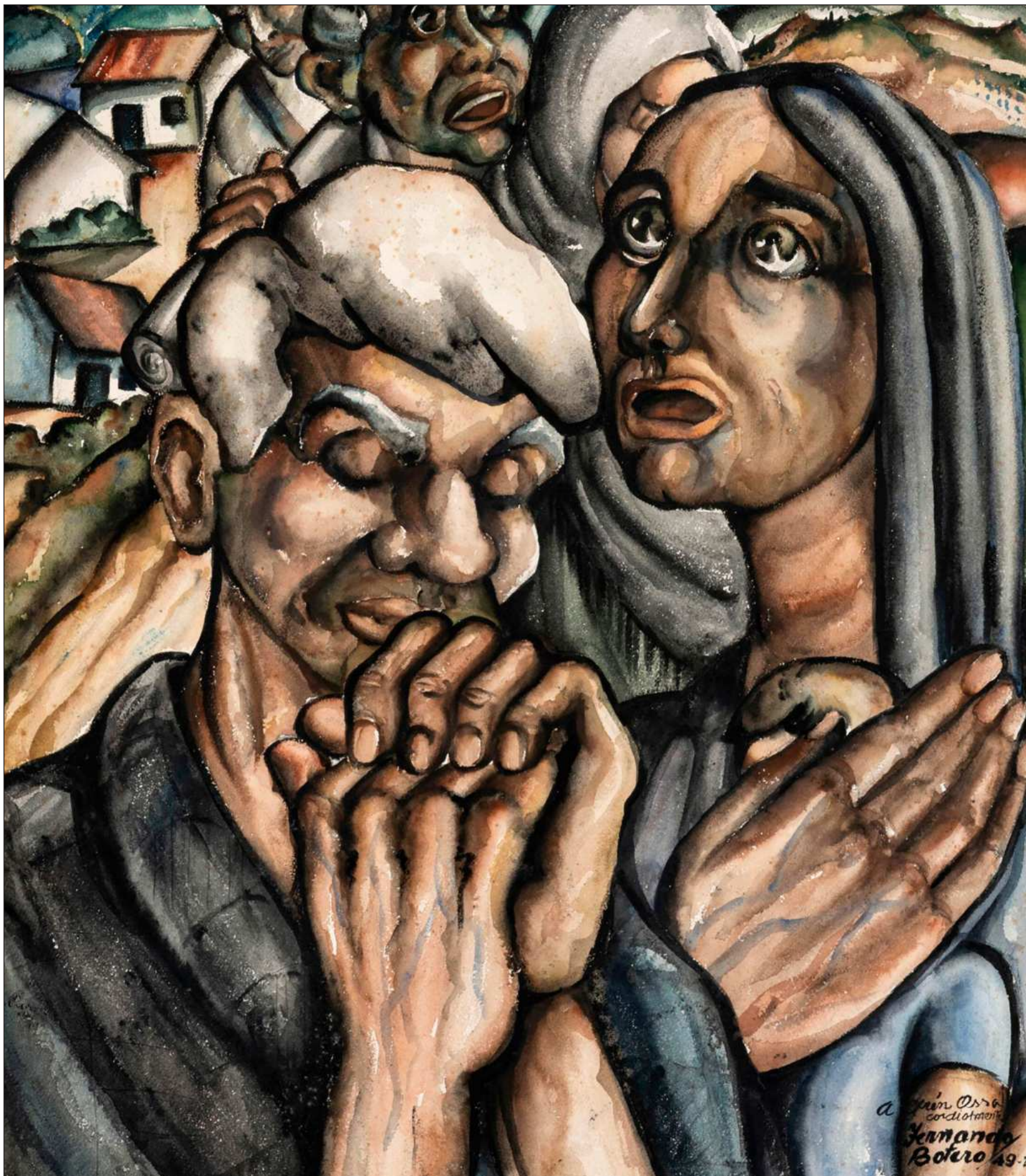

▲ Una subasta de arte en Bogotá ofrecerá *La Plegaria* (1949), la primera obra que Fernando Botero vendió en su carrera artística a cambio de dos paquetes de cigarrillos, dentro de una colección de más de 120 piezas de arte moderno y contem-

poráneo colombiano y latinoamericano. La acuarela sobre papel, realizada cuando Botero apenas comenzaba su trayectoria, será subastada el próximo 21 de mayo en Bogotá Auctions junto a las de otra decena de artistas. Foto Bogotá Auctions



# Expertos en cambio climático descartan las predicciones extremas a nivel global

Uso de energías verdes, que no emiten dióxido de carbono, redujo la contaminación

AP  
WASHINGTON

Los científicos están descartando escenarios de peor y mejor caso en cuanto al calentamiento mundial, al considerarlos ahora poco probables. Eso muestra cómo los modestos avances en la lucha por frenar el cambio climático han reducido las proyecciones más catastróficas pero también han confirmado que no hay ninguna posibilidad de limitar las alteraciones a la meta fijada en el 2015.

La nueva lista de siete escenarios plausibles de contaminación por carbono para el futuro ahora descarta dos pilares de los estudios climatológicos: los extremos tanto por lo bajo como por lo alto.

Los extremos se han vuelto menos probables en los

últimos años por la forma en que abastecemos de energía al mundo. El dióxido de carbono, liberado por la quema de gas, petróleo y carbón, es el principal responsable del calentamiento. El uso creciente de energías verdes, como solar, eólica y geotérmica, que no emiten dióxido de carbono, ha reducido las proyecciones de contaminación por carbono en el extremo superior. Sin embargo, como esos cambios no han sido suficientemente rápidos, las proyecciones del extremo inferior aumentaron.

El acuerdo climático de París de 2015 fijó el objetivo de limitar el calentamiento a 1.5 grados Celsius (2,7 grados Fahrenheit) desde la era preindustrial, o mediados del siglo XIX, pero ahora los científicos afirman que incluso su escenario más optimista

supera ese umbral. En el otro extremo, esos mismos nuevos escenarios ya no incluyen el futuro con fuerte dependencia del carbón que

*“No son tan malas noticias como pensábamos, pero tampoco serán tan buenas”*

llevaría a 4.5 grados Celsius (8,1 grados Fahrenheit) de calentamiento para 2100, un escenario aterrador que muchos estudios científicos utilizaron en sus proyecciones.

El nuevo peor escenario propuesto prevé un calentamiento hacia finales de siglo de alrededor de 3.5 grados Celsius (6,3 grados Fahrenheit), un grado completo (1.8 grados Fahrenheit) menos que el escenario anterior, mientras que el mejor caso ahora es unas dos décimas de grado Celsius (0.36 grados Fahrenheit) más cálido de lo que se teorizaba antes, superando el objetivo de París, explicó el científico climático Detlef Van Vuuren, de la Universidad de Utrecht, autor principal de un estudio reciente que expone escenarios futuros.

“El abanico de posibilidades es ahora más estrecho. No son tan malas como pensábamos, pero tampoco serán tan buenas como esperábamos”, declaró Johan Rockström, director del Ins-

tituto Potsdam para la Investigación del Impacto Climático en Alemania.

Los escenarios incluyen uno “intermedio” en el que, para finales de siglo, el mundo se calienta 3 grados Celsius (5,4 grados Fahrenheit) por encima de los niveles preindustriales, que es aproximadamente la trayectoria en la que se encuentra actualmente la sociedad, indicaron los científicos. El mundo está ahora alrededor de 1,3 grados Celsius (2,3 grados Fahrenheit) por encima de los niveles preindustriales. Incluso décimas de grado de calentamiento causan problemas a los ecosistemas de la Tierra, a medida que las especies desaparecen, el agua dulce se vuelve más escasa y se intensifican fenómenos meteorológicos extremos, como inundaciones y olas de calor.

Debido a que la contaminación por carbono sigue aumentando a nivel mundial y permanece en la atmósfera durante aproximadamente un siglo, el mejor escenario es que el calentamiento rebasa la marca de 1,5 grados, alcance un pico de 1.7 grados Celsius (3.1 grados Fahrenheit) durante quizá hasta 70 años y, con el tiempo, de algún modo vuelva a bajar por debajo de 1.5 grados si se logra diseñar una tecnología capaz de retirar cantidades masivas de carbono del aire, afirmaron nueve de los 10 científicos entrevistados para este artículo. Añadieron que el mundo se está calentando a un ritmo de una décima de grado Celsius (casi 0,2 grados Fahrenheit) cada cinco años.

“Es pura física”, indicó Bill Hare, científico climático y director ejecutivo de Climate Analytics. “Estamos perdiendo la capacidad de limitar el calentamiento incluso a dos grados sin una acción contundente, y la gente necesita ser consciente de ello y de que es un fracaso político”.

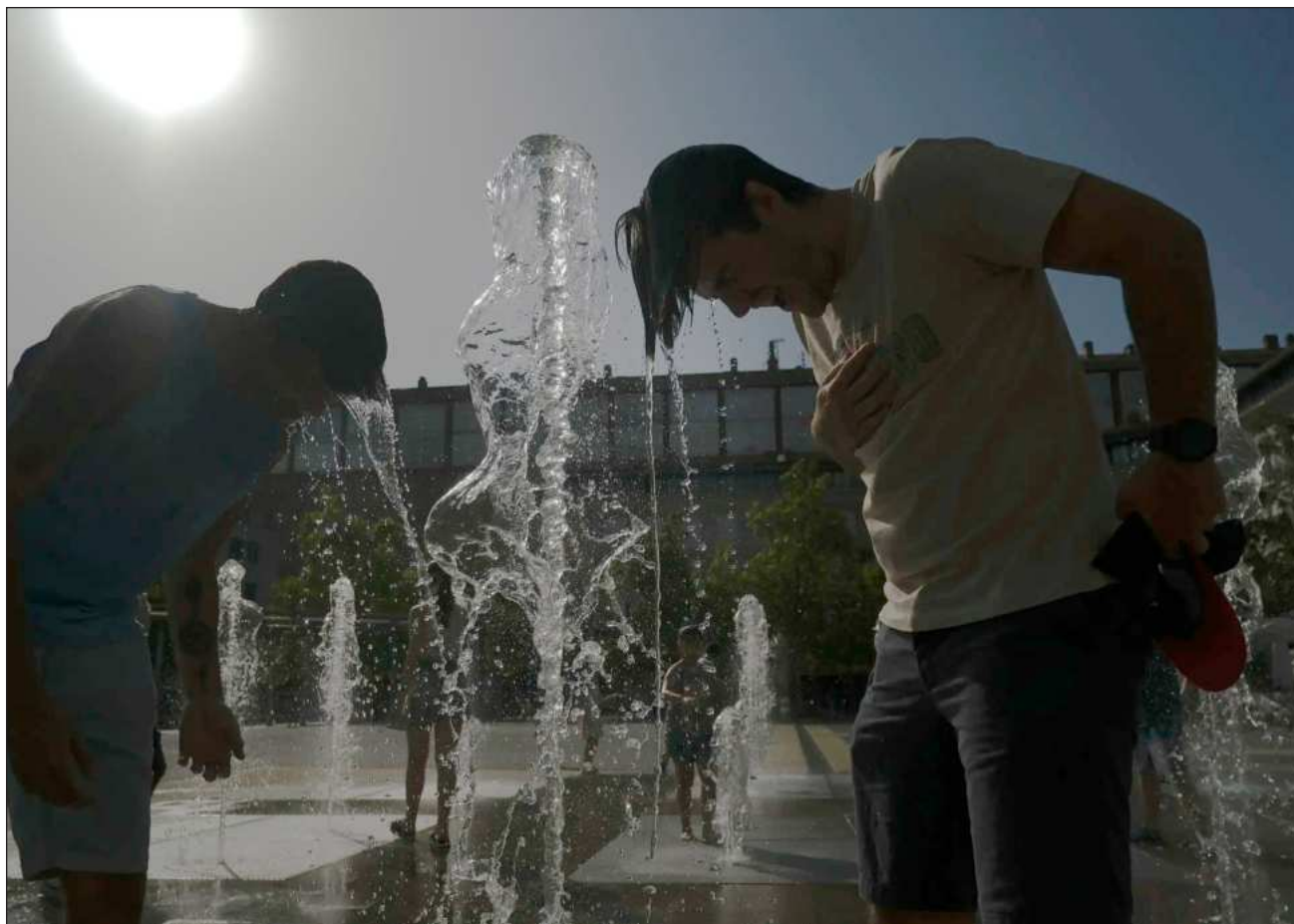

▲ Los escenarios climáticos incluyen uno ‘intermedio’ en el que, para finales de siglo, el mundo se calienta 3 grados Celsius (5.4 grados Fahrenheit) por encima de los niveles preindustriales, que es la trayectoria en la que se encuentra actualmente la sociedad. Foto Ap



# Hallazgo en región de Hidalgo aporta datos sobre el apogeo de Teotihuacán

Mediante excavaciones se determinó un patrón de pequeños conjuntos residenciales

DE LA REDACCIÓN

CIUDAD DE MÉXICO

La exploración de contextos funerarios, entre ellos cinco tumbas, descubiertos durante la excavación de un conjunto doméstico prehispánico, cerca de la comunidad de Ignacio Zaragoza, Hidalgo, será primordial para conocer las creencias, estructura social y cultura de sitios de la región que florecieron en el apogeo de Teotihuacan, informó el Instituto Nacional de Antropología e Historia (INAH).

Mediante excavaciones, apoyadas con el levantamiento de ortofotografía para mayor precisión, se determinó un patrón de pequeños conjuntos residenciales, conectados principalmente por patios, tanto centrales como a los costados, para el acceso a viviendas orientadas en sentido norte-sur y este-oeste.

Además, se descubrieron registros funerarios que los ocupantes originales realizaron aprovechando el afloramiento rocoso sobre el que desplanta la unidad habitacional. En el lugar se han registrado más de una



▲ En el lugar se hallaron más de una decena de enterramientos y se recuperaron algunas osamentas completas. Foto INAH

decena de enterramientos colectivos e individuales.

En una de las tumbas se identificó un ajuar, comprendido por una pequeña concha, parte de un pendiente de

concha nácar de forma semi-circular, y una placa pequeña del mismo material. A su vez, en otra zona se hallaron vasos esgrafiados, los cuales fueron extraídos con tierra

para realizar una microexcavación.

El arqueólogo Jonathan Velázquez puntualizó que la región ha sido explotada como banco de material

desde tiempos prehispánicos, sobre todo de cal, que debió ser primordial para los estucados de los edificios de Teotihuacan, localizada a 90 kilómetros.

## Alemania distingue al compositor Arvo Pärt y la traductora Anita Raja con la Medalla Goethe 2026, máximo galardón cultural

REYES MARTÍNEZ

CIUDAD DE MÉXICO

El gobierno alemán adjudicó al compositor Arvo Pärt la Medalla Goethe 2026, máximo galardón a la labor cultural en el mundo, por crear un "lenguaje compositivo único que conmueve y une a personas de todo el mundo".

El aclamado artista (Estonia, 1935) recibirá la distinción de manos de Gesche

Joost, presidenta del Instituto Goethe, en una ceremonia que tendrá lugar en Weimar el 28 de agosto, aniversario del natalicio de Johann Wolfgang von Goethe.

El reconocimiento también será entregado en el mismo acto a la traductora italiana Anita Raja y al director de teatro, dramaturgo y actor griego Prodromos Tsinikoris.

El premio se entrega desde 1955 a personalidades que han demostrado

compromiso global y una labor cultural innovadora. Tributa a figuras que han entregado destacados servi-

*Se le adjudica el galardón a Arvo Pärt por su "lenguaje único que conmueve y une al mundo"*

cios a la difusión de la lengua alemana e intercambio cultural internacional.

El Instituto añadió que el reconocimiento a Pärt se debe a su dilatada carrera, en la que, después de salir de la Estonia soviética y vivir en Berlín durante casi 30 años, "desarrolló su estilo tintinabuli tras una larga pausa creativa, con obras como Für Alina, Tabula Rasa y Spiegel im Spiegel".

Mientras, Anita Raja fue distinguida por ser una de

las traductoras más destacadas del alemán al italiano: "no sólo dio a conocer a Christa Wolf y a numerosos autores de alemanes al público italiano a principios de la década de 1980, sino que ha traducido al italiano, con gran sutileza, obras ya consagradas de Georg Büchner, Franz Kafka e Ingeborg Bachmann.

El Instituto Goethe en el que se nominan figuras del mundo de la cultura de todas las regiones.



## Quijotadas

### SANCHO PANZA

#### RESPECTO

**RESPETÉ MUCHÍSIMO** A mi amo. Siempre pensé que era extravagante, pero lo respeté y lo defendí. Decían que estaba loco, pero yo sabía que no era así.

#### AHORA

**AHORA, MUCHOS AÑOS** después que él falleció, y yo sigo volando por el mundo, pienso que el que nos creó lo que hizo fue burlarse de todos.

#### CERVANTES

**LE DECÍAN EL** Manco de Lepanto y tenía mucha experiencia, pues vivió muchas cosas. Yo no lo conocí desde luego, pero le estoy agradecido de que me haya metido en la novela.

#### LO VIVÍ

**ILUSIONADO DE QUE** me iba a dar el mando de la Ínsula acompañé al Quijote todo el tiempo. Y no estoy arrepentido, Teresa, mi esposa estaba muy ilusionada con ello.

#### LA NOVELA

**LA NOVELA TIENE** como 380 mil palabras, y por lo que sé, como 400 refranes. Es algo bien chévere, pero estoy cayendo en la cuenta de que la gente cuando salió la novela, no se dio cuenta de que se estaban burlando de ellos.



▲ Miniaturas de algunos de los videos producidos por el equipo de redes sociales del Museo del Prado, en España. Foto Museo del Prado

# Museo del Prado llega a México para conocer comunidad digital

El encuentro se llevó a cabo este martes en el Colegio de San Ildefonso

**ARMANDO G. TEJEDA**  
CIUDAD DE MÉXICO

El Museo del Prado es quizá la pinacoteca del mundo más revolucionaria y transgresora en sus redes sociales. Velázquez, Goya, *El Greco* o *El Bosco* se propagan en el universo infinito de la red digital mediante contenidos desenfadados, alejados de solemnidad, con un lenguaje cercano y directo, un juego de cámara vanguardista y juvenil, con el único afán de acercar el gran legado artístico y cultural al mayor número de personas posible.

Así han hecho gracias a su equipo en redes sociales, que dirige Javier Sainz de los Terreros, y a una de las personas asiduas en sus contenidos, la historiadora del arte Paloma Málaga, quienes además decidieron romper la barrera digital y acudir a México para tener un contacto cuerpo a cuerpo con la comunidad cibernética de nuestro país.

La elección no es baladí, ya que México es, después de España, el país con el mayor número de internautas que siguen de forma cotidiana al

Museo del Prado, con una cifra de 750 mil internautas asiduos a las explicaciones sobre *Las pinturas negras*, de Goya, o sobre los secretos de *Las meninas*.

Hace meses, el equipo de redes sociales del recinto logró un hito: ser galardonado en los prestigiosos Premios Webby, referencia internacional en cuanto a comunidad digital, que se entregan cada año en Nueva York.

La propuesta premiada, titulada *The Prado Museum: Bringing Humanity to the Digital Cultural Space*, distinguió una estrategia basada en la calidad de los contenidos, la conversación con la comunidad y presencia diaria y coherente en plataformas como Instagram, Facebook, TikTok y X, desde las que el museo comparte arte y conocimiento con la audiencia global.

El principal responsable de ese éxito es Sainz de los Terreros, quien explicó a *La Jornada* algunas de las claves de que se hayan convertido en referente en el diálogo fluido y masivo con los internautas, algo que no ha logrado ningún museo similar del resto del mundo.

La elección de México como primer destino para hacer contacto se debe a la enorme respuesta de la comunidad digital de ese país con sus contenidos. "Tenemos una comunidad muy fiel que cada día se conecta desde diferentes partes del mundo, por eso creemos que es muy importante sacar el

*Después de España, México tiene la audiencia de internautas más grande con 750 mil usuarios*

museo de las paredes físicas. Y, claro, después de la gente de España, la segunda comunidad más numerosa es México, donde tenemos 750 mil personas que nos siguen de forma más o menos constante, pero siempre de forma habitual, incluso muchos de ellos todos los días".

Los contenidos del Museo del Prado son variados y constantes y siempre afines a la plataforma en la que emiten. Por ejemplo, un video explicativo de 15 minutos o más suele tener un público más numeroso en Facebook o Instagram, mientras las "píldoras" más fugaces, de menos de un par de minutos, en las que se dan algunas pinceladas de algún cuadro o de una exposición, suelen tener público más afín en TikTok.

**"Queremos conocer sus historias"**

Una de las caras más admiradas y reconocible de estos contenidos es Paloma Málaga, historiadora del arte y responsable del área de Educación de la pinacoteca, además de tener una estrecha relación con los Amigos del Museo del Prado, integrado por personas que ayudan a la institución con fondos para proyectos de interés, ya sea la restauración de un cuadro o, incluso, los viajes divulgativos sobre lo que ocurre pueras adentro del recinto.



# Hope: el Blockbuster imposible que Cannes necesitaba

ULISES CARRILLO  
ANA BRUN

En un Festival de Cannes obsesionado este año con las fracturas sociales, las comunidades aisladas y las formas contemporáneas del miedo, *Hope*, del director surcoreano Na Hong-jin, aparece como una anomalía colosal. Una película monstruosa en el mejor sentido de la palabra. Excesiva, agotadora, frenética y profundamente inteligente detrás de toda su furia visual.

Sobre todo, *Hope* es una película obligatoria.

Obligatoria porque demuestra algo que Hollywood parece haber olvidado: todavía es posible hacer una película de acción gigantesca, paranoica, repleta de disparos, persecuciones, explosiones y criaturas extraterrestres sin que el resultado termine convertido en propaganda involuntaria de sí mismo.

Na Hong-jin toma prácticamente todos los ingredientes del Blockbuster norteamericano contemporáneo y los reutiliza para fabricar un animal completamente distinto.

La película ocurre en una comunidad aislada obsesionada con las armas. Todos tienen rifles. Todos saben disparar. Todos desconfían del exterior. Todos están convencidos de que la supervivencia depende de defender violentamente su territo-

rio. La amenaza llega desde afuera. Desde algo desconocido que altera el orden local. Hay discursos sobre proteger la comunidad, defender la frontera, preservar la nación y resistir una invasión.

Vista superficialmente, *Hope* podría parecer una película hecha en Texas para públicos norteamericanos alimentados durante décadas por el cine post-11 de septiembre. Tiene cazadores armados hasta los dientes, héroes locales improvisados, paranoia colectiva y una comunidad masculina que entiende el mundo como una frontera permanentemente sitiada.

Y precisamente ahí está la genialidad radical de la película. Porque Na Hong-jin utiliza todos esos clichés para desmontarlos desde dentro.

Los diálogos son deliberadamente reconocibles: hombres gritándose órdenes absurdas, discursos improvisados sobre patriotismo, escenas donde cualquiera responde a lo desconocido sacando un fusil del clóset. Sin embargo, mientras Hollywood normalmente utiliza esos elementos para reforzar una fantasía heroica nacionalista, *Hope* los conduce lentamente hacia lo cómico, lo irracional y lo profundamente insostenible.

La película entiende algo muy importante: el problema no son únicamente las armas o los extraterrestres o la paranoia fronteriza.

El problema es la lógica emocional que sostiene todo eso. Por eso *Hope* nunca se burla de sus personajes. Los observa atrapados dentro de una manera de entender el mundo. Son hombres que creen sinceramente que responder con más violencia les devolverá control sobre una realidad que ya dejó de obedecerles. Y cuanto más intentan controlar el caos, más absurdo y devastador se vuelve todo.

Ahí la película encuentra algo extraordinario: logra ser una película de acción monumental y al mismo tiempo una crítica feroz a la imaginación política contemporánea.

Lo más impresionante es cómo Na Hong-jin consigue esto sin abandonar jamás el espectáculo. *Hope* no es un ensayo disfrazado de cine de género. Es cine de género llevado hasta un punto de delirio casi operístico. Las secuencias de acción son tan largas, tan físicas y tan agresivas que terminan agotando al espectador. Hay persecuciones interminables, criaturas imposibles, explosiones emocionales y una sensación constante de que la película está a punto de desbordarse completamente.

Y sin embargo nunca pierde el control.

En muchos sentidos, *Hope* parece dialogar directamente con el estado actual del cine norteamericano. Demuestra que las obsesiones

contemporáneas: la frontera, la invasión, la defensa comunitaria, el miedo al extraño, el colapso social y, de forma muy especial, la vejez, no pertenecen exclusivamente a Estados Unidos. Son ansiedades globales. Eso sí, el director coreano demuestra que esas obsesiones pueden producir relatos radicalmente distintos dependiendo de quién los cuente.

Hollywood suele transformar esos miedos en épica patriótica. Na Hong-jin los transforma en una tragicomedia histórica sobre sociedades incapaces de escapar de sus propios reflejos violentos. Y quizá por eso *Hope* encaja tan perfectamente en este Cannes 79.

Porque el festival entero parece obsesionado este año con una misma pregunta: cómo seguir viviendo juntos cuando las comunidades modernas han empezado a verse unas a otras como amenazas permanentes. Na Hong-jin responde con una película brutal, delirante y extrañamente esperanzadora.

Una donde incluso en medio del caos absoluto todavía parece existir la posibilidad de que una comunidad hiper-masculina descubra otra forma de reaccionar frente al miedo y donde la gran heroína, la verdadera guerrera y la que piensa en todos, así nadie la vea en primer plano, es una mujer.



▲ "Logra ser una película de acción monumental y al mismo tiempo una crítica feroz a la imaginación política contemporánea". Foto Fotograma

# Aumento de la canasta básica impacta a 15 millones de hogares en México

En mayo incrementó 15.14 pesos el conjunto de productos esenciales: Anpec

**BRAULIO CARBAJAL**  
CIUDAD DE MÉXICO

La canasta básica alimentaria de 44 productos registró un precio promedio de 2 mil 121.59 pesos en mayo, con un alza mensual de 15.14 pesos, de acuerdo con el seguimiento mensual de la Alianza Nacional de Pequeños Comerciantes (Anpec), realizado en todos los estados del país.

La inflación alimentaria anual se ubica en 8.29 por ciento, casi el doble de la general, que el Instituto Nacional de Estadística y Geografía (Inegi) sitúa en 4.45 por ciento. El fenómeno, según la Anpec, golpea con mayor fuerza a la población rural.



▲ Para una familia promedio de cuatro integrantes, el gasto mínimo en alimentos asciende a 10 mil 400 pesos al mes. Foto Luis Castillo

*Una inflación persistente, un bajo crecimiento económico y menor inversión configuran una estanflación*

Los productos que registraron los mayores incrementos en el periodo fueron el chile poblano, 15.47 por ciento -de 71 a 82 pesos

el kilo-; la papa, 13.22 por ciento -de 38 a 43 pesos-; la sal de mesa, 6.42 por ciento; la pasta para sopa, 4.15, y el papel higiénico, 3.14 por ciento.

Cuahtémoc Rivera, presidente de Anpec, señaló que la reciente decisión del Banco de México de reducir la tasa de interés, con el argumento de una inflación a la baja, genera debate, pues esa expectativa se apoya en una ligera reducción de la

inflación general, mientras la alimentaria mantiene una tendencia considerablemente más elevada y afecta de manera directa el bolsillo de la mayoría de las familias.

La organización advierte que una inflación persistente, un bajo crecimiento económico -de 0.8 por ciento en el primer trimestre del año- y una menor inversión, entre los tres configuran un escenario de estanflación (crecimiento bajo combinado

con alta inflación) que presiona el consumo popular y el poder adquisitivo de los hogares. A ello, expuso, se suma el cambio de perspectiva económica de México de estable a negativa, anunciado por la calificadoradora S&P Global Ratings, con base en preocupaciones sobre el mínimo crecimiento, la presión fiscal y el incremento de la deuda pública.

Según el Inegi, una persona requiere alrededor de

2 mil 600 pesos mensuales para cubrir su alimentación básica. Para una familia promedio de cuatro integrantes, el gasto mínimo en alimentos asciende a 10 mil 400 pesos al mes.

De esta forma, destacó la Anpec, cerca de 15 millones de hogares -alrededor de 40 por ciento del total en el país- enfrentan dificultades para garantizar una alimentación suficiente y de calidad.

## Al alza, el robo de mercancías en México durante traslados de unidades de transporte, advierte informe de Overhaul

**CLARA ZEPEDA**  
CIUDAD DE MÉXICO

En el primer trimestre de 2026, el principal *modus operandi* de robo de mercancías en México fue el interceptar unidades de transporte en tránsito, lo que

representó dos tercios (65.4 por ciento) de los casos y supone un aumento de 2 puntos porcentuales en comparación con el primer cuarto de 2025.

De acuerdo con un informe elaborado por Overhaul, el robo de unidades estacionadas ocupó el segundo

lugar entre las modalidades más comunes para robar mercancía, con 32.9 por ciento de los casos, lo que supone una disminución de un punto porcentual respecto al primer trimestre de 2025.

La mayoría de estos incidentes se produjeron en zo-

nas de alto riesgo, como las cachimbas (paradas en carretera) o las huachicoleras (puntos de venta ilegal de combustible), casos que han mostrado una tendencia al alza desde la segunda mitad de 2024.

La firma mundial en inteligencia y gestión activa de ries-

gos en la cadena de suministro sostuvo que los robos en las instalaciones se redujeron 0.8 por ciento anual, lo que supone el mismo porcentaje que los robos en el destino (0.8 por ciento), que se producen durante la espera para acceder a los muelles de recepción.



# Minera canadiense Sherritt da marcha atrás y mantendrá sus activos en Cuba

Autoridades cubanas sostienen que las sanciones constituyen un castigo contra la isla

AFP  
AP  
LA HABANA

La minera canadiense Sherritt anunció este martes que revirtió la decisión de liquidar sus activos en Cuba, pese a que mantendrá suspendidas sus operaciones en la isla debido a las sanciones estadounidenses.

Sherritt explotaba níquel y cobalto en la mina de Moa, ubicada en la provincia cubana de Holguín (este). Desde la década de 1990 participaba en la General Nickel Company S.A, una empresa mixta en la que Cuba tiene 50 por ciento.

El 1 de mayo, el presidente estadounidense, Donald Trump, firmó un de-

creto que endurece las sanciones contra la isla comunista, situada a 150 kilómetros de las costas de Florida.

Según el mandatario, Cuba representa "una amenaza excepcional" para la seguridad nacional de Estados Unidos, un argumento rechazado por La Habana.

En virtud de ese decreto, el secretario de Estado Marco Rubio anunció el 8 de mayo que la minera canadiense sería objeto de sanciones.

Sherritt anunció entonces su retirada de Cuba para eludir esas medidas, que podían implicar dificultades para acceder al sistema financiero internacional,

realizar transacciones o la congelación de activos.

*Las nuevas medidas contra La Habana llegan bajo el peso del bloqueo energético de EU*

En un comunicado posterior, la compañía anunció la disolución de sus activos en la isla, antes de dar marcha atrás este martes.

"Tras nuevas consultas (...) y a la luz de la infor-

mación adicional de la que dispone actualmente la Corporación, Sherritt ya no seguirá adelante con los pasos de disolución y renuncia relacionados con sus intereses en Cuba (...) incluida la disolución" de la empresa General Nickel Company S.A, indicó la compañía en un comunicado.

Además de la mina de Moa, Sherritt posee activos de generación eléctrica en Energas S.A., una empresa mixta cubana creada para procesar gas natural bruto y producir electricidad, así como participaciones en actividades de perforación petrolera.

El 8 de mayo, el conglomerado militar-empre-

sarial cubano Gaesa, que controla una gran parte de la economía de la isla, también fue sancionado por Washington.

Las autoridades cubanas sostienen que las sanciones constituyen un castigo colectivo destinado a estrangular la economía de la isla, y argumentan que las políticas del gobierno de Trump muestran un desprecio por el bienestar del pueblo cubano en favor de obtener ventaja política.

Las nuevas sanciones contra La Habana llegan bajo el peso de un bloqueo energético de Estados Unidos que ha provocado apagones y escasez de gasolina y agua.

## Chile elevará precio del cobre para 2026 y 2027

EFE  
SANTIAGO

Chile, el mayor productor mundial de cobre, elevó este martes su proyección del precio promedio del metal para este año hasta los 5.55 dólares la libra debido a la inestabilidad de la oferta global.

La estatal Comisión Chilena del Cobre (Cochilco) indicó asimismo en su informe *Tendencias del Mercado del Cobre*, correspondiente al primer trimestre de este año, que su estimación para 2027 es de 5.10 dólares la libra.

"Esta es una clara señal de que el mercado global continúa con una oferta inestable y episodios recurrentes de estrechez de suministro para la transición hacia energías renovables, la electromovilidad y el desarrollo de nuevas tecnologías e inteligencia artifi-

cial", dijo en un comunicado el ministro de Economía y Minería, Daniel Mas.

Estas circunstancias "seguirán impulsando una mayor necesidad de cobre en el mundo", señaló Mas.

A juicio del Gobierno de José Antonio Kast, el aumento en la proyección del precio del metal "es una buena noticia para Chile, porque un escenario de precios altos fortalece los ingresos fiscales y reafirma el rol estratégico como principal productor mundial".

El consumo mundial del cobre refinado, según Cochilco, crecerá un 1.5 por ciento este año y 2.3 por ciento en 2027, alcanzando 28.2 y 28.8 millones de toneladas, respectivamente.

China seguirá siendo el principal soporte del consumo global de cobre, "aunque con menor dinamismo por la debilidad inmobiliaria y una recuperación industrial más gradual", de acuerdo a la estatal.



# De 269 solicitudes de extradición, EU no ha entregado a nadie: Sheinbaum

La mandataria señaló que existen peticiones relacionadas con los 43 de Ayotzinapa

**ALONSO URRUTIA  
NÉSTOR JIMÉNEZ**  
CIUDAD DE MÉXICO

De las 269 solicitudes de extradición que México ha planteado al gobierno de Estados Unidos desde el primero de enero de 2018 al 13 de mayo, no ha sido entregado ninguno de ellos: 36 ya fueron negados, 233 permanecen pendientes de concluir, 183 corresponden a peticiones formales de extradición y 50 casos son solicitudes de detención provisional con fines de extradición. En 47 de ellos de detención provisional con fines de extradición, Estados Unidos

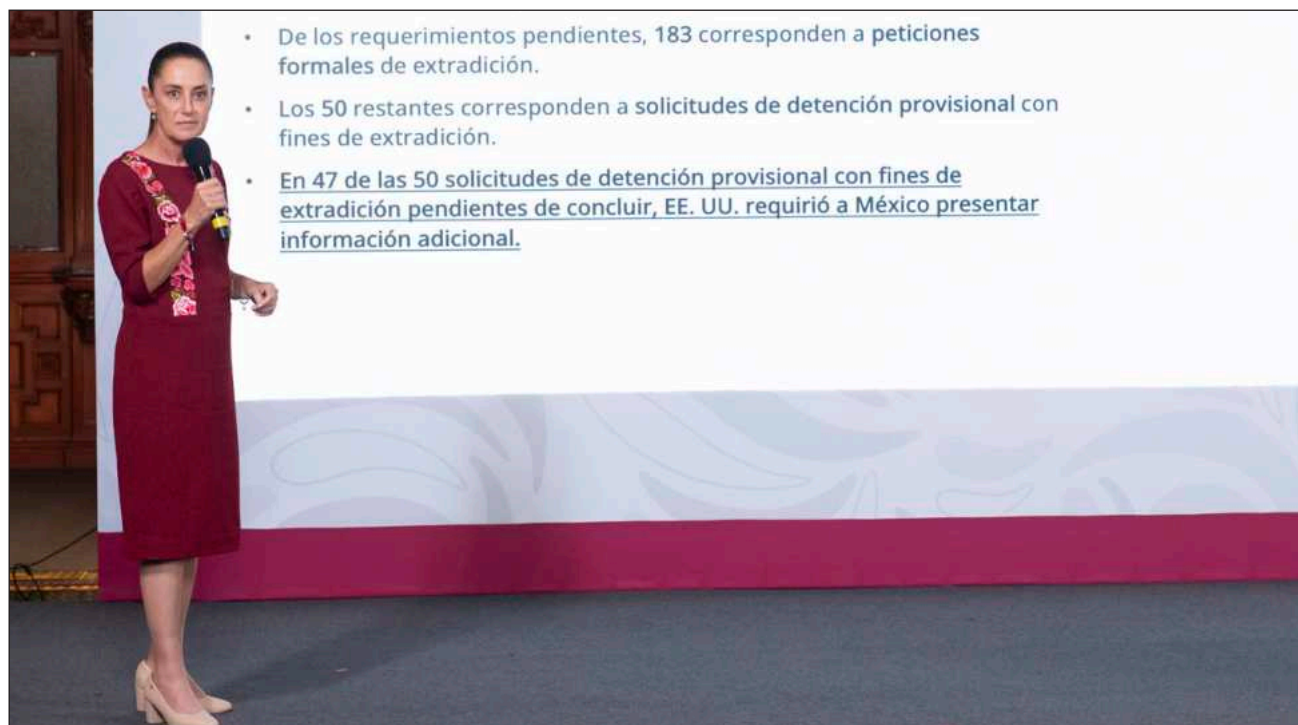

- De los requerimientos pendientes, 183 corresponden a peticiones formales de extradición.
- Los 50 restantes corresponden a solicitudes de detención provisional con fines de extradición.
- En 47 de las 50 solicitudes de detención provisional con fines de extradición pendientes de concluir, EE. UU. requirió a México presentar información adicional.

▲ La Presidenta ahondó en que entre las peticiones también hay casos de personas ligadas a factureras. Foto Presidencia

*Francisco Javier Cabeza de Vaca está entre los solicitados a Estados Unidos*

requirió a México presentar información adicional, afirmó la presidenta Claudia Sheinbaum.

En conferencia, la mandataria dijo que entre estas

peticiones hay casos gravísimos para México pues entre ellos, hay algunos de personas ligadas a factureras o bien dos casos asociados a la desaparición de los 43 normalistas de Ayotzinapa.

“Para que vean que es recíproco. México pide reciprocidad, ¿por qué no han

entregado a ninguno si son casos relevantes?”.

El secretario de Relaciones Exteriores, Roberto Velasco explicó que en las peticiones de extradición hay elementos importantes: claridad en la expresión del delito y la manifestación de que hay una orden de aprehensión. Se le

da tratamiento diplomático a través de la cancillería que lo turna a la Fiscalía General de la República y si hay elementos se turna a un juzgado de distrito.

Entre las principales peticiones que ha hecho México a EU en los que no se ha obtenido respuesta destacó:

al ex gobernador de Tamaulipas, Francisco Javier Cabeza de Vaca; a Víctor Manuel N, imputado en México por delincuencia organizada y asociado a desfalco a la secretaría de Gobernación y a empresas factureras, petición que se envió el 4 de diciembre pasado, entre otros.

## Secretaría de Salud emite aviso preventivo de viaje a Congo y Uganda por brote de ébola; México no ha registrado casos

**NÉSTOR JIMÉNEZ  
ALONSO URRUTIA**  
CIUDAD DE MÉXICO

El secretario de Salud, David Kershenobich, afirmó que las autoridades mexicanas están preparadas para actuar de presentarse algún caso de ébola o hantavirus, aunque aclaró que no se han reportado brotes en el país.

Detalló que la dependencia emitió el lunes una alerta de viaje por ébola, por lo que cuando alguien viaje o proviene de las zonas del continente africano donde se han dado reportes, como el caso

del Congo o de Uganda, hay una vigilancia epidemiológica para detectar a personas con síntomas.

Al acudir a la conferencia de prensa matutina, dijo que en el mundo los dos virus son de preocupación, pero insistió en que el país “está preparado y vigilante por si pudiera presentarse algún caso en el país”.

Sobre el ébola, del que se han reportado casos en África, explicó que genera fiebre hemorrágicas asociadas con altas tasas de letalidad. Se transmite por con-

tacto directo con secreciones de un individuo con síntomas.

Recalcó que hay guías médicas para la actuación ante la presencia de ese virus y en caso de que un viajero tenga sintomatología, “estaremos preparados para poder aislar esos casos con equipo, no nada más de cuidados generales, sino que incluye vestimenta especial”.

En tanto, respecto al hantavirus, expuso que ataca las vías respiratorias. Hay una sola cepa localizada en Los Andes, en Argentina y Chile, que se transmite de persona

a persona, pero en México no se han detectado.

*“México está preparado para actuar si se presentan casos”, dijo Kershenobich*

De igual forma, subrayó que el sistema de vigilancia epidemiológica está activa y con la capacidad de detectar

un posible caso. Se han detectado 13 casos a nivel mundial, con tres defunciones.

La Secretaría de Salud (Ssa), emitió un aviso preventivo de viaje por el brote activo de ébola para personas que tengan planeado ir a la República Democrática del Congo y Uganda. Recomendó a las personas que tengan previsto ir a Sudáfrica y en particular a los países mencionados, que eviten los viajes no esenciales y en su caso, que identifiquen previamente los servicios médicos en su lugar de destino.



## Presidenta proyecta en su sexenio la creación de más 9 mil camas hospitalarias y la construcción de 50 nosocomios

**NÉSTOR JIMÉNEZ  
ALONSO URRUTIA**  
CIUDAD DE MÉXICO

Al concluir el gobierno de la presidenta Claudia Sheinbaum Pardo se proyecta la construcción de 16 mil 543 nuevas camas hospitalarias entre el presente sexenio y el del ex presidente Andrés Manuel López Obrador.

Mientras en el periodo de López Obrador se concluyeron 7 mil 404 camas hospitalarias nuevas, para el gobierno de Sheinbaum Pardo

están planeadas 9 mil 139 camas hospitalarias más, explicó Eduardo Clark García, subsecretario de Integración Sectorial y Desarrollo de la Secretaría de Salud.

En tanto, en los sexenios de Felipe Calderón y Enrique Peña Nieto se hicieron 9 mil 214 camas en la suma de ambos periodos. Con Calderón, fueron 5 mil 308 camas, y con Peña Nieto, 3 mil 906, agregó el funcionario federal al hacer un balance de la infraestructura de salud durante la *mañana*.

Este martes, la presidenta Sheinbaum Pardo subrayó que en el periodo de López Obrador se construyeron

*“Con Calderón, fueron 5 mil 308 camas, y con Peña Nieto, 3 mil 906”, agregó Eduardo Clark*

más camas que en los dos sexenios anteriores incluso con la pandemia de Covid, tendencia que se mantendrá en su administración, esto a pesar de “quienes piensan que era mejor el Seguro Popular”.

Por su parte Eduardo Clark García sostuvo que a partir de 2019, la construcción de hospitales incrementó a un ritmo mayor que los 12 años previos; habrá un crecimiento de más del 80 por ciento entre ambos sexenios, en comparación

con las que se construyeron en el periodo de Calderón y Peña Nieto.

A la vez, en el gobierno de Claudia Sheinbaum Pardo se planean 50 hospitales nuevos, la ampliación de otros 47 nosocomios, y acciones de sustitución y mejoras en otros 55. Con ello, al inicio del actual sexenio había 96 mil 966 camas hospitalarias en el país, y se pasará a 106 mil 105 camas en 2030, con una inversión proyectada por 18 mil millones de pesos.

## Arrestan al presunto responsable del multi homicidio de 10 en Tehuiztzingo

Entre los fallecidos se identifican a siete miembros de una familia y a tres mecánicos

**YADIRA LLAVEN**  
PUEBLA

La Fiscalía General del Estado de Puebla confirmó este martes la detención de un hombre presuntamente vinculado con el asesinato de 10 personas en la comunidad de Texcalapa, municipio de Tehuiztzingo: siete integrantes de una misma familia y tres trabajadores mecánicos, cuyos cuerpos fueron localizados la madrugada del domingo 17 de mayo.

De acuerdo con las autoridades poblanas, la principal línea de investigación apunta a que el crimen se originó en un conflicto de índole familiar.

“El día de ayer (lunes) esta fiscalía detuvo a una persona, a un masculino que derivó de los actos de investigación con los hechos ocurridos en este inmueble donde perdieron la vida 10 personas. Adelantar mayor información en este momento podría resultar delicado y afectaría el desarrollo de las indagatorias, por lo que se mantiene el sigilo correspondiente”, declaró la fiscal, Idamis Pastor Betancourt.



▲ La principal línea de investigación apunta a que el crimen se originó en un conflicto de índole familiar. Foto FGE Puebla

Los hechos se reportaron inicialmente a las 0:40 horas del domingo, cuando agentes de la policía municipal, actuando como primer respondiente, notificaron a la fiscalía el hallazgo de nueve personas sin vida al interior de un inmueble.

En el lugar también fue localizada una mujer con

un impacto de bala en la cabeza, quien falleció mientras era trasladada al Hospital General de Acatlán de Osorio, con lo que la cifra de víctimas ascendió a 10.

Entre los fallecidos se identificaron a siete miembros de una familia y a tres mecánicos que realizaban labores de reparación en el

sitio. El saldo fatal incluye a tres menores de edad: dos adolescentes de 15 y 16 años, y una bebé de un mes de nacida. La FGE identificó formalmente a los integrantes de la familia: Cecilio, de 55 años; Marcela, de 48; José, de 16; Gabriela, de 22; Roberto, de 35; Marta, de 29, y la menor Carolina, de un

mes de edad. Además de los trabajadores Efrén, de 50 años; José, de 59, y Kevin, de 15.

Las autoridades han analizado ya más de 40 horas de material videográfico proveniente de cámaras y realizaron entrevistas a vecinos y familiares, así como inspecciones ministeriales.

## Anuncian que IMSS y SEP evaluarán la salud de diez millones de alumnos antes de concluir el ciclo escolar

**ALONSO URRUTIA  
NÉSTOR JIMÉNEZ**  
CIUDAD DE MÉXICO

Al dar a conocer un breve reporte de los avances del programa *Vida Saludable* en las escuelas primarias del país, Zoé Robledo, director del IMSS, dijo que en coordinación del sector salud y la Secretaría de

Educación Pública, para dar seguimiento a la situación de salud de los estudiantes, y antes de concluir el ciclo escolar, se habrán visitado las 90 mil escuelas públicas en este nivel y se habrán evaluado el estado de salud de diez millones de alumnos).

Señaló que a través de personal médico del IMSS

*Personal médico ha realizado diagnósticos de salud bucal, visual y general*

se han realizado diagnósticos de salud bucal, visual y en general para dar atención a los estudiantes. Comentó que hasta el momento se han requerido 300 mil consultas ya en centros de salud y se han entregado 140 mil lentes de manera gratuita a quienes tienen debilidades visuales.

En otros casos, donde se requiere y ni han acudido, se ha requerido a los padres para ver los motivos por los cuales no se ha dado seguimiento a la situación de salud de los alumnos y en la mayor parte se ha reportado que ha sido por falta de tiempo por lo que se buscará abrir espacios los fines de semanas para darle seguimiento a esta situación.

## México enfrenta índices críticos en trata: 96% de los casos se quedan sin denuncia

Advierten riesgo de incremento en explotación a las niñas durante el Mundial

**CÉSAR ARELLANO**  
CIUDAD DE MÉXICO

La cifra negra del delito de trata de personas en México se estima en niveles críticos, ya que 96 por ciento de los casos en promedio no se denuncian, señaló la organización no gubernamental y humanitaria World Vision México.

Indicó que la pobreza, desigualdad económica, migración y el uso de redes sociales para la captación, son catalizadores que las redes de explotación aprovechan en contextos de grandes eventos.

En conferencia, advirtió sobre el incremento de riesgos de explotación de la niñez y trata frente a eventos deportivos masivos como el próximo Mundial de Fútbol FIFA 2026, donde México es una de las tres sedes.

“Existe un tema del que poco se habla y es el riesgo de explotación de niñas, niños y adolescentes, misma que se podría agravar con el elevado flujo de turistas en playas, pueblos mágicos y destinos de aventura. Se calcula que en el 2023, a nivel mundial había 50 millones de personas víctimas de trata y otras formas de explotación, y entre las víctimas identificadas, 53 por ciento de los infantes y fueron explotados

sexualmente”, señaló Malcom Aquiles, director de incidencia en Políticas Públicas, Movilización y Salvaguarda.

Detalló que en contraste, 96 por ciento de los casos en nuestro país no se reportan, por lo que se convierte en un problema difícil de calcular. Sin embargo, de los casos 51 por ciento refieren a situaciones de explotación sexual, trabajo forzado (25 por ciento) y mendicidad forzada (15), siendo las mujeres, niñas, niños y adolescentes de entre 13 y 17 años las principales víctimas.

Agregó que 53 por ciento de las víctimas son originarias de los estados de Chiapas, Chihuahua y Nuevo León. En un 2 por ciento Baja California Sur, Campeche, Ciudad de México, Morelos, Nayarit, Querétaro y Yucatán.

“Por eso hoy hacemos un llamado para que en cada municipio con vocación turística en México se lleven a cabo acciones de protección para las niñas, niños y adolescentes”.

Liliana Núñez, Gerente de Proyectos Especiales en World Vision México, agregó que “la idea de los tratar de ayudar a sus familias es lo que hace víctimas fáciles a la niñez y adolescencia frente a la explotación sexual y el trabajo forzoso, dado que entre las principales razones que observamos

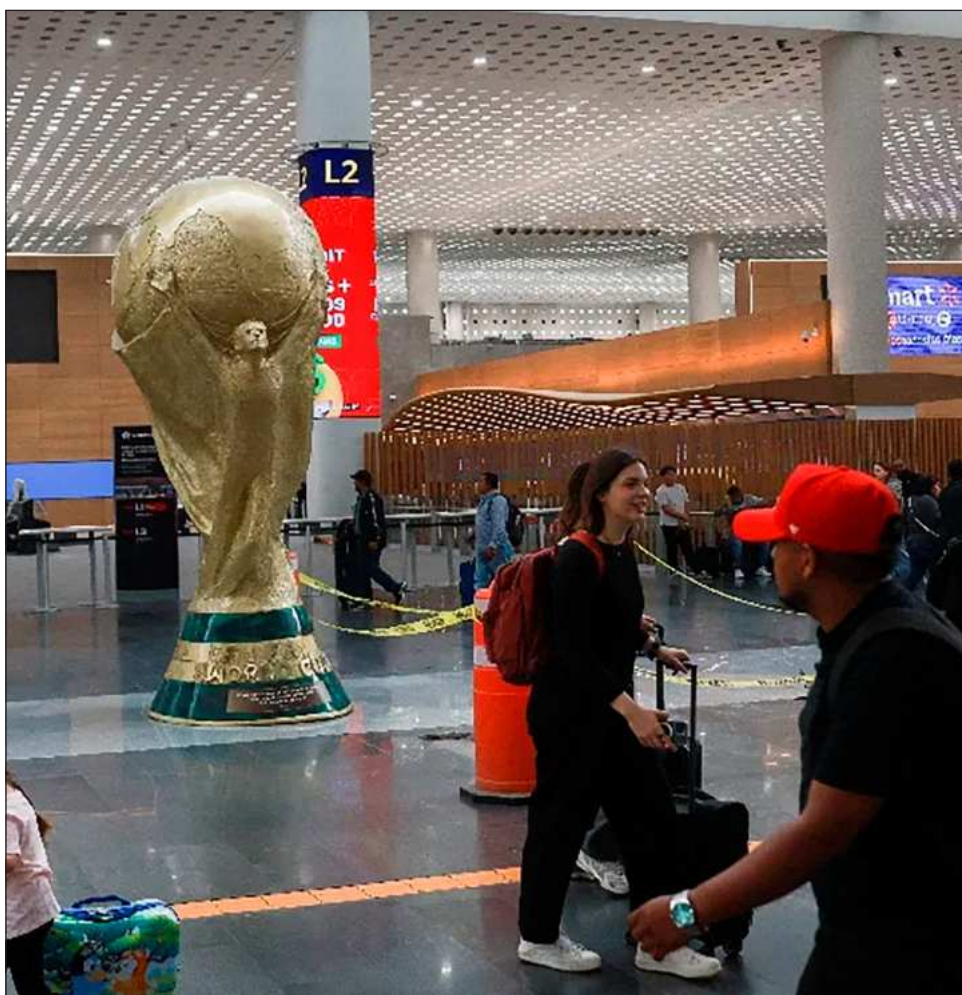

▲ World Vision: 53% de las víctimas son de Chiapas, Chihuahua y Nuevo León. Foto Reuters

está la necesidad de aportación económica en el hogar, el pago de deudas o el cubrir sus propios gastos personales y escolares”.

World Vision México identificó cuatro debilidades críticas en la respuesta actual: Cobertura insuficiente de prevención en escuelas, zonas

de bares, playas, parques y centrales de transporte. Respuesta tardía en la atención de casos y limitada coordinación entre autoridades.



# OMS alerta de “la amplitud y la rapidez” de la epidemia de ébola en el Congo

El surgimiento es causado por la cepa Bundibugyo, para la cual no existe una vacuna

EFE  
XINHUA  
KINSASA

El director general de la Organización Mundial de la Salud (OMS), Tedros Adhanom Ghebreyesus, alertó este martes de “la amplitud y la rapidez” de la epidemia de ébola que azota la República Democrática del Congo (RDC), donde habría causado 136 decesos y hay 543 casos sospechosos.

El ébola provoca una fiebre hemorrágica extremadamente contagiosa y ha causado más de 15 mil muertos en África en el último medio siglo.

El ministro de Salud de la RDC, Roger Kamba, dijo que actualmente 69 pacientes están recibiendo tratamiento en centros especializados de ébola. Las autoridades sanitarias han intensificado la detección de casos, el aislamiento, el rastreo de contactos y los esfuerzos de tratamiento, a medida que el brote continúa propagándose en las zonas afectadas.

El brote, declarado el 15 de mayo, es el decimoséptimo en la República Democrática del Congo desde 1976. Su epicentro se encuentra en la provincia de Ituri, pero también se han reportado casos confirma-



▲ En la República Democrática del Congo la epidemia ha causado 136 decesos y hay 543 casos sospechosos. Foto Afp

dos en la vecina provincia de Kivu del Norte.

El brote está causado por la cepa Bundibugyo, para la cual no existe una vacuna específica ni un tratamiento aprobado.

La OMS declaró el domingo una alerta sanitaria internacional para hacer frente a la epidemia desatada en la RDC, un extenso país del centro de África de más de 100 millones

de habitantes. El martes, reunirá a su comité de emergencias para evaluar la situación.

Por su parte, la agencia sanitaria de la Unión Africana (Africa CDC) también

declaró una “emergencia de salud pública” continental.

De momento, se han analizado pocas muestras en laboratorio y los balances se apoyan principalmente en casos sospechosos.

## La organización Save The Children pide un “esfuerzo global urgente” para contener el brote de fiebre hemorrágica en RDC

EFE  
NAIROBI

La organización Save The Children pidió este martes un “esfuerzo global urgente” para contener el brote de ébola declarado el pasado viernes en el este de la República Demo-

crática del Congo (RDC), que ha causado -según la Organización Mundial de la Salud (OMS)- al menos 130 muertes.

“Se ha iniciado una carrera contrarreloj para contener el brote de ébola en la República Democrática del Congo antes de que se propague aún más en un país donde los sistemas

*Anteriormente, los niños contagiados, a menudo presentaron una alta mortalidad*

de salud, diezmados, tardaron en detectar la enfermedad y carecen de los recursos necesarios para detener su propagación”, subrayó la ONG en un comunicado.

Save The Children recordó que la OMS ha notificado “al menos 500 casos sospechosos de ébola, incluidos

130 fallecimientos, en la RDC desde que comenzó el nuevo brote hace dos semanas”.

En brotes anteriores, advirtió, los niños pequeños infectados por la enfermedad a través del contacto con cuidadores y familiares enfermos a menudo presentaron una alta mortalidad.

# Flotilla confirma que todos los barcos que navegaban a Gaza fueron detenidos

EU sanciona a integrantes de Global Sumud bajo la acusación de ser “pro terroristas”

AFP  
EFE  
**ALONSO URRUTIA**  
**NÉSTOR JIMÉNEZ**  
CIUDAD DE MÉXICO

La Flotilla Global Sumud afirmó este martes que han sido interceptados todos los barcos que navegaban rumbo a la Franja de Gaza tras la captura del último de ellos, el Lina Al Nabulsi, de pabellón francés, a 119 millas náuticas del enclave palestino.

Rumbo a Gaza, las tres iniciativas que formaban parte de una flota de 57 barcos que partieron desde las costas turcas para intentar romper el bloqueo marítimo israelí a Gaza.

Este último barco llevaba a bordo seis activistas de Francia, Italia, Bélgica, Corea del Sur y Estados Unidos, indicaron en un comunicado.

El ministro de Asuntos Exteriores de Italia, Antonio Tajani, pidió que se verifique urgentemente “el uso de la fuerza por parte de las autoridades israelíes”, después de que activistas italianos denunciaron el uso de balas de goma contra las embarcaciones.

Estados Unidos, por su parte, impuso este martes



▲ Activistas italianos denunciaron el uso de balas de goma contra las embarcaciones, según informó el Ministerio de Asuntos Exteriores. Foto Efe

sanciones a cuatro individuos vinculados a una flotilla cargada de ayuda humanitaria para la franja de Gaza bajo la acusación de ser “pro terroristas”.

“La flotilla pro terrorista que intenta llegar a Gaza es un intento ridículo de socavar los exitosos avances del presidente Trump hacia una

paz duradera en la región”, afirmó el secretario del Tesoro, Scott Bessent.

## Activistas mexicanas

En un breve reporte, el secretario de Relaciones Exteriores, Roberto Velasco, dijo que ya se ha reunido con los familiares

de Sol Gonzáles, Violeta Muñoz y Paulina Castillo quienes viajaban hacia Palestina y que fueron detenidas.

Las mexicanas fueron trasladadas a un centro de detención de Israel, donde enfrentarán un proceso en torno al cual México ha solicitado un

trato digno y respetuoso, añadió el canciller.

Velasco comentó que ha estado en contacto con las embajadas de México en la región, no solo la de Israel, sino también Grecia y Turquía para dar seguimiento a esta situación, pues hay otras embarcaciones donde viajan algunos otros mexicanos.

# Estados Unidos abre nueva investigación penal a Nicolás Maduro ante debilidad del proceso judicial en su contra

DE LA REDACCIÓN  
MIAMI

Los fiscales federales de Miami, Estados Unidos, recibieron la orden de abrir una nueva investigación penal contra el presidente venezolano detenido, Nicolás Maduro, ante la preocupación de que el proceso judicial en su contra sea débil, según informaron a CBS News varias fuentes familiarizadas con el asunto.

Según las fuentes, la orden de los altos cargos del Departamento de Justicia

para abrir una nueva causa penal en Miami contra Maduro se emitió después de que el mandatario venezolano ya estuviera bajo custodia por los cargos presentados en Nueva York.

Según las fuentes, la nueva investigación se abrió formalmente alrededor de marzo, y Michael Berger, un respetado fiscal de Miami especializado en casos penales internacionales, fue asignado para supervisarla, junto con varios agentes de la Oficina Federal de Investigaciones (FBI, por sus

siglas en inglés) y del Departamento de Seguridad Nacional (DHS, por sus siglas en inglés). La División de Investigación Criminal del IRS también participa, añadieron las fuentes.

La pesquisa surge en un momento en que Alex Saab, un estrecho socio comercial de Maduro que se desempeñó como ministro de Industria y Producción Nacional de Venezuela, fue deportado a Estados Unidos y acusado por su presunta participación en una conspiración de lavado de

*La pesquisa surge tras la deportación de Alex Saab a Estados Unidos por sospecha de lavado de dinero*

dinero relacionada con un programa público de asistencia alimentaria. Saab, de 54 años, amasó una fortuna

gracias a contratos con el gobierno venezolano. Pero este empresario de origen colombiano, descrito por funcionarios estadounidenses como el “tesoro” de Maduro, cayó en desgracia con el nuevo liderazgo del país.

Maduro y su esposa, Cilia Flores, fueron capturados por las fuerzas estadounidenses en territorio venezolano a principios de enero y trasladados a la ciudad de Nueva York para enfrentar cargos por presunto narcotráfico y posesión de armas de fuego.



## Ex presidente español Rodríguez Zapatero, investigado por liderar red de tráfico de influencias en pandemia

**ARMANDO G. TEJEDA**  
**CORRESPONSAL**  
MADRID

El ex presidente de España, José Luis Rodríguez Zapatero, que dirigió el país entre el 2004 y el 2011 y es uno de los referentes del socialismo europeo y la izquierda internacional, está siendo investigado por la Audiencia Nacional debido a presuntos delitos de organización criminal, blanqueo de capitales,

tráfico de influencias y falsedad documental.

El juez instructor del caso, José Luis Calama, señala en su escrito que era el presunto líder de "un estructura estable y jerarquizada de tráfico de influencias" cuya finalidad era "la obtención de beneficios económicos mediante la intermediación y el ejercicio de influencias ante instancias públicas en favor de terceros, principalmente Plus Ultra".

La Unidad de Delincuencia Económica y Fiscal de la Policía Nacional (UDEF)

*El origen de la imputación es una investigación abierta primero en Francia y en Suiza*

registró la oficina de Rodríguez Zapatero y varias sedes de empresas mercantiles asociadas a él, a sus hijas y un amigo personal y figura clave de la presunta trama, Julio Martínez.

El origen de la imputación es una investigación abierta primero en Francia y en Suiza y posteriormente asumida por la Fiscalía Anticorrupción española sobre el rescate con dinero público de la aerolínea Plus Ultra, una

empresa con capital venezolano, con escasa actividad comercial (un avión operativo) y que en su día recibió una ayuda pública de 53 millones de euros para evitar su quiebra, aprobado por el Ejecutivo de socialista Pedro Sánchez como parte del plan de auxilio a empresas afectadas por la pandemia del Covid-19. Aquella operación se autorizó en el Consejo de Ministros el 9 de marzo de 2021.

## Crucelistas que llegaron a EU fueron puestos en cuarentena por hantavirus

Se desconoce por qué los CDC sólo aislaron a dos de los 18 usuarios del barco

AP

OMAHA

Autoridades de salud de Estados Unidos informaron este martes la emisión de una orden de cuarentena dirigida a dos pasajeros del crucero que está en el centro de un brote de hantavirus; ambas personas se encuentran ahora en un hospital de Nebraska.

Los Centros para el Control y la Prevención de Enfermedades (CDC, por sus siglas en inglés) señalaron en un comunicado que las órdenes fueron firmadas por el director interino de la agencia, el doctor Jay Bhattacharya.

Los pasajeros puestos en cuarentena forman parte de las 18 personas que iban a bordo del crucero y que ahora están siendo evaluadas en una unidad especial del Centro Médico de la Universidad de Nebraska en Omaha. A los otros 16 pasajeros se les ha pedido que permanezcan en el centro hasta el 31 de mayo, según los Centros para el Control y la Prevención de Enfermedades.

La cuarentena separa y restringe el movimiento de



▲ La Organización Mundial de la Salud indicó que se han reportado 11 casos de hantavirus vinculados al crucero. Foto Ap

las personas que estuvieron expuestas a una enfermedad contagiosa para ver si enferman. Es una medida inusual, y en el comunicado de los Centros para el Control y la Prevención de Enfermedades no quedó claro por qué

sólo a dos de los 18 pasajeros se les ordenó cuarentena.

La Organización Mundial de la Salud indicó el miércoles que se han reportado un total de 11 casos de hantavirus vinculados al crucero, incluidos tres falle-

cimientos. Ocho casos han sido confirmados mediante pruebas de laboratorio.

Los hantavirus suelen propagarse cuando las personas inhalan residuos contaminados de excrementos de roedores. Pero el hantavi-

rus que ha causado el brote actual, llamado virus de los Andes, podría ser capaz de transmitirse entre personas en casos poco frecuentes. El riesgo para el público en general por el brote del crucero es bajo, según funcionarios.

## ¡BOMBA!

Alicia habló, y yo prolongo, su mensaje a la Riviera: ya no construirá naviera ese enorme Tepetongo.



# K'uintsil

Miércoles 20 de mayo de 2026

CAMPECHE · YUCATÁN · QUINTANA ROO · AÑO 11 · NÚMERO 2727 · [www.lajornadamaya.mx](http://www.lajornadamaya.mx)

## Ajxak'alo'obe' tu k'exik u tuukulo'ob yóok'olal u talamilo'ob yóok'ol kaab

Ajxaak'al máako'obe' táan u p'átiko'ob paachil u jach k'aak'ail yéetel u jach ma'alobil tuukulo'ob yóok'olal káalentamiento global, tumen táan u yilke' ma' táan u jach úuchul ba'al beyo'. Le je'elo' ku ye'esik, kex jump'íit, bix ts'o'ok u k'as xiímbal meyajo'ob ku beeta'al ti'al u chan je'elsa'al kaambio klomaatikóo, tumen walkila' ts'o'ok u yéemel jump'íit u jach táaj k'aasil tuukulo'ob yaan ka'achij, ba'ale' ts'o'ok xan u jets'iko'ob mina'an mix ba'al ku béeytal u beetiko'ob ti'al u xóot'ol ba'ax k'expaj ti'al u béeytal u meetail tu ja'abil 2015.

Túumben tsoolil yóok'olal ba'ax ku tukulta'al je'el u yúuchul tu paachil k'iine', ku táakbesik ukp'éel ba'alo'ob je'el u yúuchul yóok'olal u kóontaminasyoonil karboonóo.

Ila'abe' ma' tun jach bin úuchul ba'al je'el bix tukulta'an ti' le ts'ook ja'abo'obo', le je'ela' tumen k'éex xan bix u ch'a'abal éenerjiyáa te'el yóok'ol kaabo'. Dioxidóo de karboono, ku cha'ak'apajal kéen too'ak'ak gaas, petrooleo yéetel chúuke', leti'e' yáax ba'ax beetik u yantal káalentamiento'. Beey túuno', ikil táan u k'a'abéetkunsal éenejiyáas beerdes, je'el bix le ku yantal yéetel u muuk' k'iin, iik' wa jeoteermikae', le ma'atech u túubiko'ob dioxidóo de karboonoe', ts'o'ok u yéensik jump'íit u jach k'aasil talamilo'ob ku tukulta'al yaan ka'ach u yantal yóok'olal karboonóo. Ba'ale', k'eexilo'obe' ma' jach séeb táan u yúuchulo'obi'.