La Jornada MAYA
YUCATÁN

Jueves 19 de junio de 2025
CAMPECHE · YUCATÁN · QUINTANA ROO · AÑO 10 · NÚMERO 2501 · www.lajornadamaya.mx

10 PESOS

LA PRESIDENTA PROPUSO AL ESTADUNIDENSE LLEGAR A UN ACUERDO GENERAL SOBRE DICHOS TEMAS, SIN ABARCAR EL T-MEC

Sheinbaum plantea a Trump revisar migración, seguridad y el comercio

- Líderes de México y EU hablaron por teléfono luego de que el magnate partiera del g7 anticipadamente
- Celebrar una cumbre por el bienestar económico, convocó la mandataria durante reunión en Kananaskis

AFP Y LJM / P 24

HURACÁN ERICK ALCANZA CATEGORÍA 3 RUMBO A COSTAS DE OAXACA

▲ El poderoso ciclón continuará su intensificación mientras sigue su paso hacia el sur del país, y se pronosticaba que tocara tierra en la madrugada de hoy jueves, por lo que el gobierno federal pidió a la población mantenerse informada y resguardarse ante el impacto del meteoro. Foto Ap

DANIEL GONZÁLEZ Y LJM / P 24

SERÁN 100 LAS ELEGIDAS POR EL PROGRAMA, 41 DE ELLAS MAYAHABLANTES

Semujeres capacitará a yucatecas para reportar casos de violencia machista en sus comunidades

/ P 3

Editorial

Claridad en la libertad de expresión

/ P 2

La Jornada MAYA

Directorio

Fabrizio León Diez
Director

Sabina León Huacuja
Directora editorial

Israel Mijares Arroyo
Director de operaciones

Andrés Silva Piotrowsky
Coordinador de edición impresa

Hugo Castillo Herrera
Subcoordinador de edición impresa

Felipe Escalante Tió
Jefe de mesa de redacción

Sasil Sánchez Chan
Editora K'iintsil

Antonio Bargas Cicero
Editor Deportes

Víctor Cámara Salinas
Coordinador de diseño editorial

Juan Carlos Pérez Villa
Jefe de información

Rosario Ruiz Canduriz
Coordinadora de información Quintana Roo

Pedro José Leo Cupul
Director comercial

Rodrigo Israel Valdez Ramayo
Administración

Consejo Editorial para la Lengua Maya
Jorge Miguel Cocom Pech
Fidencio Briceño Chel, Feliciano Sanchez Chan

Ulises Carrillo Cabrera
Asesor

Publicación de lunes a viernes editada por Medios del Caribe S.A. de C.V.

Calle 43 #299D por 30 y 32A
Colonia San Ramón Norte C.P 97117 Mérida, Yucatán, México.
Teléfono: (999) 2900633

Número de certificado de licitud de título y contenido: 16539
Reserva al uso exclusivo del título
La Jornada Maya No. 04-2014-100210372900-101 del 04/2014, otorgada por la Dirección General del Derecho de Autor.SEP.

Distribución: Medios del Caribe S.A. de C.V.
Calle 43 No. 299-D, San Ramón Norte. Mérida, Yucatán, México

Prohibida la reproducción total o parcial del contenido de esta publicación, por cualquier medio, sin permiso expreso de los editores.

Nombre del diario: *La Jornada Maya*, año 10, número 2502

Claridad en la libertad de expresión

Para quienes ejercemos el periodismo en México, los artículos sexto y séptimo de la Constitución han sido la piedra angular de la profesión. Uno establece la libertad para manifestar ideas, sin más límite que el ataque a la moral, la vida privada de las personas, los derechos de terceros, o cuando éstas provoquen algún delito o perturben el orden público; el otro resalta que la libertad de difundir opiniones, información e ideas, a través de cualquier medio, es inviolable, de manera que ninguna autoridad puede establecer la previa censura ni coartar la libertad de difusión.

La vinculación a proceso contra el periodista jubilado Jorge González Valdez, a quien se le prohibió ejercer la profesión por dos años, por supuesta incitación al odio contra la gobernadora campechana, Layda Sansores San Román, debe ser analizada precisamente en un juicio de garantías individuales. En otras palabras, la parte acusadora (el gobierno de Campeche) debe demostrar de manera contundente que en las publicaciones de González Valdez existe o se pretende crear el sentimiento de odio contra la mandataria de esa entidad y, en su caso, que ésta sufre una afectación real a causa de lo publicado.

> *Todo lo que tenga que ver con la libertad de expresión no debe ser castigado, y menos por la vía penal*

Es por esto que la afirmación de la presidenta, Claudia Sheinbaum Pardo, en cuanto a que "todo lo que tenga que ver con la libertad de expresión no debe ser castigado, y menos penalmente", resulta valiosa tanto por asumir esta defensa como un asunto propio como por la destinataria del mensaje: Layda Sansores. No olvidemos que la hoy mandataria campechana ocupó la alcaldía de Álvaro Obregón, en la Ciudad de México, en 2018, justo cuando Sheinbaum llegó a la Jefatura de Gobierno de la capital del país. Es decir, es parte de su red dentro del partido Movimiento Regeneración Nacional (Morena).

Por otro lado, quedan serias dudas sobre cómo está vinculado González Valdez con el periódico *Tribuna*, ya que su relación laboral con este medio concluyó en 2016, como para seguirle una causa judicial a ambos.

La jueza de control, Guadalupe Martínez Taboada, ha indicado que González Valdez y *Tribuna* incurrieron en el asedio y ataque a Sansores San Román no por su labor al frente del gobierno de Campeche, sino por su físico y acciones personales, lo que sí podría dar pie a un procedimiento jurisdiccional; sin embargo, hay un principio que balancea la ecuación, que es el de escrutinio a toda persona que se desempeñe como autoridad o, como vimos en el pasado proceso electoral, incluso desde que un individuo aspira a un puesto de elección, debe aceptar que se escudriñarán aspectos de su vida que hasta hace pocos años eran considerados parte de la esfera privada.

En Campeche, el tema irá creciendo en los próximos días, sobre todo ahora que la alcaldesa de la capital, Biby Rabelo de la Torre, anunció que también tomará medidas contra medios digitales que se han concentrado en ridiculizar su vestimenta, su cuerpo, y le han creado chismes de amores y hasta embarazos; burlándose igualmente de su gusto por el baile y hacer videos. De ser así, el gobernador de Yucatán, Joaquín Díaz Mena, podría también demandar a quienes lo dibujan como trovador, pegado a su guitarra. Los dominios de la sátira son otros: expresar lo que podría ser y mostrar a los poderosos como personas comunes, humanos a fin de cuentas.

Pero también nos encontramos en un momento en el cual los medios tradicionales no tienen la misma fuerza que en la última década del siglo pasado. El lenguaje de la sátira política ya no se limita a los caricaturistas en los periódicos, pero también se ha avanzado en la posibilidad de escudriñar en la vida privada de las personas, y de hecho se les margina de poder ser elegidas si tienen antecedentes de violencia familiar, delitos sexuales o deudas de pensión alimenticia.

> *La libertad de expresión y la difusión de ideas requieren de un nuevo abordaje para que la crítica sea respetada*

Idealmente, el periodismo de opinión debe centrarse en los actos de los gobernantes, y a su vez estar respaldado por las investigaciones que realizan los reporteros. Hacer caricaturas de personajes políticos debiera ser también una actividad ceñida a la ética. Sin embargo, cuando pasamos a memes y otras expresiones que circulan en el ámbito digital, lo periodístico se desfigura y entramos al terreno de la difusión de ideas y la libertad de expresión.

Entonces, como hace ya más de siglo y medio, nos encontramos en un momento en el cual la libertad de expresión y la difusión de ideas requieren de un nuevo abordaje para garantizar que la crítica fundamentada sea respetada, y que especialmente llame a la ciudadanía a enfocarse en la labor de los gobernantes, pero también a que los excesos sean sancionados con justicia y no por consigna.

Cien mujeres podrán detectar y reportar violencia machista en sus comunidades

DE LA REDACCIÓN
MÉRIDA

La Secretaría de las Mujeres (Semujeres) puso en marcha la edición 2025 del programa Promotoras Comunitarias de la Prevención, que capacitará a 100 mujeres (41 de ellas mayahablantes) de 61 municipios para identificar, prevenir y canalizar casos de violencia de género en sus comunidades.

Durante el arranque del programa, la titular de la Semujeres, Sisely Burgos Cano, destacó que el trabajo de la mujer es fundamental para el progreso de su comunidad y el cambio social, que comienza desde la formación de las y los hijos y se da en un contexto de igualdad, al mismo nivel que los hombres.

"La violencia de género no distingue edad ni clase social, por ello debemos transformar nuestra forma de pensar y hacer saber a las mujeres que no están solas. Las Promotoras Comunitarias estarán atentas y en contacto con las autoridades municipales para reportar las situaciones que les sean notificadas", explicó.

Subrayó que es importante que las mujeres conozcan sus derechos para poder ejercerlos; se trata de un proceso de empoderamiento que requiere información, conciencia y apropiación.

En el evento, realizado en el auditorio Manuel Cepeda Peraza del edificio central de la Universidad Autónoma de Yucatán (UADY), la titular de Semujeres entregó los kits correspondientes a las cien promotoras comunitarias, quienes iniciarán formalmente sus labores el próximo mes de julio y concluirán en diciembre.

Este es el tercer año consecutivo que se implementa el programa, dirigido a mujeres de entre 16 y 59 años; sin embargo, en esta edición también fue seleccionada una aspirante de 74 años. En total, se recibieron más de 500 solicitudes, de las cuales cien fueron aceptadas para integrarse a los cursos de capacitación.

Las Promotoras Comunitarias de la Prevención provienen de 61 municipios, y 41 de ellas son hablantes de maya. Todas son reconocidas en sus comunidades, lo cual genera confianza, ya que están familiarizadas con la realidad de su entorno.

Entre los municipios donde habrá presencia del programa se encuentran Valladolid, Tizimín, Chemax, Espita, Peto, Halachó, Tunkás, Tecoh y Kopomá (de nuevo ingreso), donde se llevarán a cabo actividades mensuales como talleres, charlas, difusión de servicios y mesas informativas sobre temas como prevención del embarazo en adolescentes y prevención de violencias contra niñas, niños y adolescentes".

Incrementan trabajos para mitigar impacto de lluvias en Mérida

DE LA REDACCIÓN
MÉRIDA

El ayuntamiento de Mérida suma esfuerzos para la mitigación del impacto de lluvias, intensifica labores de limpieza de rejillas en toda la ciudad con apoyo de personal de las diferentes direcciones que lo conforman para lograr una mayor eficiencia en el sistema pluvial del municipio, indicó la presidenta Municipal Cecilia Patrón Laviada.

"Hasta el momento se ha dado mantenimiento a 2 mil 602 zanjas colectoras en colonias como San José Tecoh, San Antonio Xluch, Castilla Cámara, Las Américas, Vergel, Juan Pablo II, Residencial Pensiones, llegando a cada punto cardinal de la ciudad, con el despliegue de 706 colaboradores en brigadas de 14 direcciones municipales, coordinadas por Servicios Públicos para prevenir encharcamientos", comentó Patrón Laviada.

"En lo que respecta a comisarías, de manera especial se trabaja de cerca con la Dirección de Servicios Públicos en el mantenimiento de pozos y limpieza de rejillas de manera constante desde el inicio de la administración", informó.

▲ Hasta el momento se ha dado mantenimiento a 2 mil 602 zanjas colectoras en varias colonias con el despliegue de 706 colaboradores en brigadas de 14 direcciones municipales, coordinadas por Servicios Públicos para prevenir encharcamientos. Foto ayuntamiento de Mérida

Señaló también que hasta el momento se han desazolvado 2 mil 49 pozos de absorción impactando a más de 347 colonias y 33 comisarías de Mérida y se ha brindado atención a 59 mil 352 metros lineales de zanjas colectoras.

Destaca la implementación de los Puntos Mérida Limpia que son 12 contenedores instalados de forma itinerante en colonias, fraccionamientos y comisarías para la recolección de refrigeradores, colchones, llantas, muebles y otros residuos sólidos especiales como parte de las medidas para evitar la acumulación de basura en calles y vías públicas, y suma esfuerzos de forma preventiva en el combate de la proliferación del mosquito transmisor del dengue, chikungunya y zika.

Además, con la adquisición de nuevas unidades de servicios públicos y obras públicas entre máquinas perforadoras, desazolvadoras, vehículos recolectores de diferentes volúmenes y principalmente con ocho nuevas barredoras del Programa de Limpieza Integral Mecanizada de Mérida (PROLIMM), se mantienen limpias todos los días 15 avenidas con camellón central, más de 95 kilómetros de ciclovías dentro de la periferia de la ciudad y el centro histórico de la ciudad.

"Este es el trabajo constante que hemos venido haciendo desde el inicio de nuestra administración, previniendo y atendiendo temas complejos relacionados con el tema de las calles y el sistema pluvial de la ciudad, buscando nuevas formas de atender nuestras calles para evitar se inunden y para que perduren más años", compartió.

Cecilia Patrón reiteró el llamado a los meridanos a ser igual parte del cuidado de sus calles y rejillas, manteniendo limpio el frente de sus casas, evitar tirar aguas jabonosas o aceites a las alcantarillas, ya que todo esto evita que se absorba el agua pluvial de manera adecuada y, por lo tanto, genere afectaciones a sus propios predios.

RESPALDO ESTATAL A LA POBLACIÓN

Entregan en Tekax y Kanasín tarjetas de apoyo para personas con discapacidad

La ayuda económica representará un ingreso bimestral de 3 mil 200 pesos para beneficiarios // Más de 31 mil familias yucatecas recibirán la pensión universal

DE LA REDACCIÓN
MÉRIDA

▲ Joaquín Díaz Mena afirmó que ahora se concreta un acto de justicia, pues durante años miles de personas con discapacidad fueron excluidas, debido a la negativa de gobiernos anteriores para atender esta necesidad. Foto gobierno de Yucatán

Más de 31 mil familias dejarán de vivir al día, ya que comenzarán a recibir un apoyo bimestral de 3 mil 200 pesos, lo que aliviará significativamente su carga económica, como es el caso de José Luciano Pech Cocom, quien hace un año sufrió un accidente que le costó ambas piernas y tuvo que abandonar su oficio como albañil.

"Gracias a este apoyo voy a poder contribuir con los gastos del hogar, sobre todo ahora que mi hijo entra a la secundaria. Es un hecho sin precedentes para quienes vivimos con alguna discapacidad. Agradezco a la presidenta y al gobernador por este recurso que nos ayudará a mejorar nuestra calidad de vida", expresó.

Al encabezar la entrega de tarjetas en Tekax y Kanasín, el gobernador Joaquín Díaz Mena afirmó que este programa responde a una deuda histórica con las personas con discapacidad, quienes anteriormente no eran contempladas en estos apoyos.

Díaz Mena afirmó que hoy se concreta un acto de justicia, pues durante años, miles de personas con discapacidad fueron excluidas, debido a la negativa de gobiernos anteriores para atender esta necesidad. Incluso, la administración estatal pasada se negó a firmar este convenio, dejando a muchas familias en el abandono.

Otra beneficiaria fue Noemí Aracelly Sánchez Ytzá, quien tiene baja visión, lo que le ha dificultado encontrar empleo. "Con este recurso voy a poder apoyar a mi esposo con los gastos de la casa, ya que su salario es bajo. Esto me hace sentir útil", dijo.

Como parte del programa, se distribuirán más de 4 mil 400 tarjetas en todo Yucatán, con una inversión conjunta de más de 101 millones de pesos cada bimestre. Tan sólo en Mérida, mil 941 personas serán beneficiadas, lo que eleva el total de cobertura a más de 31 mil 600 personas.

También fue beneficiada la señora Elba Esther Durán May, quien tiene una catarata congénita desde su nacimiento, condición que le ha impedido acceder a mejores oportunidades laborales.

"Antes ya había solicitado este apoyo, pero mi nombre nunca aparecía en las listas. Para mí, este respaldo es fundamental porque me permitirá contribuir con los gastos del hogar y ofrecer una mejor vida a mi hija", afirmó.

El gobernador agradeció a la presidenta Claudia Sheinbaum Pardo por el respaldo brindado a Yucatán, al tiempo que reconoció el trabajo conjunto de su esposa, la Wendy Méndez Naal, presidenta honoraria del Sistema DIF Yucatán; de la secretaria de Bienestar, Fátima Perera Salazar; y del personal del DIF y la Secretaría de Bienestar, quienes realizaron un exhaustivo trabajo de registro casa por casa.

El delegado federal del Bienestar, Rogerio Castro, subrayó que Yucatán cuenta con un gobierno comprometido con la inclusión social y con el objetivo de universalizar la pensión para personas con discapacidad.

A los eventos también asistieron el alcalde de Tekax, Manuel Vallejo Sansores; el alcalde de Kanasín, Edwin Bojórquez Ramírez; la titular de la Secretaría del Bienestar, Fátima Perera Salazar; Raúl Alvarado Naal, director regional de la zona Progreso; la directora del DIF Estatal, Shirley Castillo Sánchez; la titular de la Secretaría de las Mujeres (Semujeres), Sisely Burgos Cano; la presidenta del Congreso del Estado, Estefanía Baeza Martínez; las diputadas locales Maribel Chuc Ayala y Verónica Interián Arguello; el coordinador operativo del programa, Juan Tec González; Ivonne Pinzón Ojeda, directora regional del Bienestar; y, en representación de las personas beneficiarias, José Luciano Pech Cocom y María Xul Cauich.

LLEGADA ATÍPICA DE LA MACRO ALGA

Arribo de sargazo incrementó 46% respecto al año pasado

La Zofemat ha levantado a la fecha mil 900 toneladas en las costas de Tulum; en 2024 se recolectaron en total mil 300: Juan Garza

DE LA REDACCIÓN
TULUM

A la fecha, la Dirección de Zona Federal Marítimo Terrestre (Zofemat) municipal de Tulum ha levantado mil 900 toneladas de sargazo, lo que refleja una llegada atípica de este alga durante el año 2025.

Esto corresponde a 46 por ciento más que el año pasado, pues durante todo 2024 se recolectaron un total de mil 300 toneladas. Esta situación fue dada a conocer en el marco de la limpieza masiva de sargazo que se llevó a cabo el martes 17 de junio en la playa Punta Piedra.

El director de Zofemat de Tulum, Juan Antonio Garza, destacó que este año ha presentado un gran desafío en la lucha contra el recale de sargazo. Sin embargo, subrayó que "las instrucciones del presidente Diego Castañón han sido precisas: mantener nuestras playas en las mejores condiciones posibles para nuestros residentes y turistas, y así lo hacemos diariamente".

Garza aprovechó la ocasión para reconocer públicamente al equipo de limpieza de playas, que, desde tempranas horas del día, hace un esfuerzo crucial en la recolección del alga, una tarea que resulta físicamente agotadora. Agradeció el importante trabajo que realizan en beneficio de todo el municipio.

Las autoridades municipales reconocen el gran desafío que ha representado el sargazo

El director estatal de Zofemat, Rafael Aznar, señaló que este esfuerzo no sería posible sin la unión de las diferentes instituciones públicas y privadas. "Estamos aquí todos, porque es la única manera en que podremos disminuir el impacto de este fenómeno natural que afecta a todo el estado", remarcó.

Aznar también destacó el trabajo que se realiza en Tulum y anunció que en breve llegarán más barreras anti sargazo para contenerlo en el mar y así reducir su arribo a las costas, facilitando su limpieza.

A lo largo del día, personal municipal y estatal se dio cita en Punta Piedra para llevar a cabo esta limpieza masiva, que se realizó simultáneamente en todos los municipios costeros del estado.

▲ El pasado martes se llevó a cabo una limpieza masiva de sargazo en la playa Punta Piedra. Foto Ayuntamiento de Tulum

STyPS vigila cumplimiento de *Ley silla* en Quintana Roo

DE LA REDACCIÓN
CHETUMAL

La Secretaría del Trabajo y Previsión Social del Estado de Quintana Roo (STyPS) a través de la Dirección del Trabajo e Inspecciones, inició el operativo de vigilancia del cumplimiento del derecho al descanso durante la jornada laboral, conocida como Ley Silla.

El pasado 19 de diciembre de 2024 en el Diario Oficial de la Federación se publicó una reforma y adición a diversas disposiciones de la Ley Federal del Trabajo, conocida como la Ley Silla, enfocada en garantizar el derecho al descanso durante la jornada laboral.

A partir del 17 de junio de 2025 entró en vigor en México la Ley Silla, una reforma a la Ley Federal del Trabajo (LFT) que garantiza el derecho a descansar a trabajadores que desempeñan sus funciones de pie, principalmente en sectores como el comercio, los servicios y centros de atención al cliente.

También es exigible a las empresas contar con sillas con respaldo para las y los trabajadores que lo requieran para la prestación de sus servicios o descansos periódicos.

La ley reforma los artículos 132, 133, 422 y 423 de la LFT y establece que los empleadores deben proporcionar sillas con respaldo suficientes para que los empleados puedan sentarse y descansar periódicamente durante su jornada laboral.

Verónica Salinas Mozo, encargada de la STyPS, destacó que este operativo de vigilancia que se realiza en el estado consiste en brindar asesoría sobre cómo, cuándo y quiénes tienen derecho a esta nueva disposición que busca proteger la salud y dignidad de quienes laboran de pie durante largas horas tomando en cuenta estas acciones.

Taxistas coinciden que poca afluencia de visitantes en Tulum *golpea* sus bolsillos

Actualmente los conductores del gremio registran apenas 30% de operación

MIGUEL AMÉNDOLA
TULUM

▲ Los ruleteros depositan sus esperanzas en el periodo vacacional de verano, que inicia el 17 de julio. Foto Miguel Améndola

Taxistas del sindicato Tiburones del Caribe, de Tulum, confían en que la próxima temporada vacacional de verano logre reactivar la demanda de sus servicios, luego de varios meses con muy baja actividad. Actualmente enfrentan una situación complicada, con apenas 20 y 30 por ciento de operación, relataron trabajadores del gremio.

Adolfo Pech, quien ofrece servicio de sitio en la terminal ADO, dijo que el flujo turístico ha sido mínimo, incluso durante Semana Santa, temporada que tradicionalmente representa un respiro para el sector.

"No fue lo bondadosa que esperábamos. Apenas hacemos dos o tres servicios al día. Seguimos esperando que lleguen turistas y que haya movimiento. Eso nos permitiría recuperarnos un poco", comentó Pech.

Ernesto Castro, también miembro del sindicato, señaló que actualmente su principal clientela está compuesta por locales, ya que el turismo nacional e internacional se ha mantenido en niveles muy bajos.

"Básicamente los usuarios residentes son los que sostienen nuestra economía en este momento. Con trabajo y sacamos algo de dinero extra", dijo.

Ambos taxistas coincidieron en que los gastos operativos, como el mantenimiento de los vehículos, el pago de servicios y el combustible, han afectado seriamente su economía.

Ante este panorama, los ruleteros depositan su esperanza en el periodo vacacional de verano, el cual iniciará oficialmente el miércoles 17 de julio y concluirá el viernes 23 de agosto, de acuerdo con el calendario escolar de la Secretaría de Educación Pública (SEP).

Esperan que durante esas semanas el flujo de visitantes aumente, y con ello, sus ingresos.

Suspenden por un periodo de 6 meses a operador de Untrac: manejaba en estado de ebriedad y con el uniforme puesto

MIGUEL AMÉNDOLA
TULUM

Ya fue sancionado el primer conductor de la Unión Nacional de Transportistas del Cambio (Untrac) de Tulum derivado de un programa de alcoholímetro sorpresivo que ha implementado el propio gremio hacia sus operadores.

Julio César Estrella Martínez, secretario de Trabajo y Conflictos de la Untrac, informó que se detectó a un chofer ebrio y con el uniforme puesto, y aunque por fortuna no estaba trabajando ni tenía pasajeros a bordo, se le retiró la unidad y se le inhabilitó por un plazo de seis meses.

Explicó que pese a que no recibieron quejas formales, sí tuvieron conocimiento de comentarios de usuarios de que hay operadores que presuntamente están trabajando bajo los influjos del alcohol.

Sostuvo que el organismo transportista se ha dado a la tarea de verificar estas situaciones con pruebas de alcoholímetro de manera aleatoria por las mañanas, tarde o noche, como medida preventiva y para evitar alguna tragedia, puesto que así lo rigen sus estatutos.

El entrevistado proporcionó el número 981 210 5589 para que la ciudadanía reporte este y otro tipo de conductas inapropiadas de los operadores, proporcionando datos de la unidad, así como fotografías o videos que sustenten las denuncias.

"Si nos hacen llegar pruebas de que alguien porta cervezas o está bajo los efectos del alcohol, tomaremos cartas en el asunto. Necesitamos evidencia: fotos, video o datos precisos. Nosotros tenemos por reglamento que no pueden usar las unidades para comprar, transportar y mucho menos para consumir bebidas embriagantes", finalizó.

Acompañar a empresarias, un “desafío muy gratificante”: Amexme Cancún

El destino será sede del Congreso Nacional de la asociación el 28 y 29 de agosto

ANA RAMÍREZ
CANCÚN

La Asociación Mexicana de Mujeres Empresarias (Amexme) capítulo Cancún celebró su 25 aniversario reconociendo el legado de mujeres visionarias que, con determinación y liderazgo, han construido una comunidad sólida, impulsando el desarrollo económico regional y abriendo camino para nuevas generaciones de empresarias.

“Nuestra gestión ha sido un desafío gratificante, guiada por la convicción de unir, fortalecer y consolidar nuestra asociación. Juntas hemos logrado avances significativos, como la primera edición de la Expo Amexme Impulsa 2024, acuerdos comerciales estratégicos y alianzas gubernamentales, incluyendo nuestra integración en la Comisión para la Inclusión Financiera de las Mujeres Ellas Facturan”, resaltó Miriam Escalante, presidenta de Amexme Cancún.

Afirmó que estos logros no serían posibles sin el respaldo de aliadas y aliados en el ámbito público y privado, enfatizando que el principal anuncio fue la confirmación de Cancún como sede del 22 Congreso Nacional Amexme 2025, a realizarse 28 y 29 de agosto, un logro que marca un hito en la historia del capítulo local.

Se espera la participación de más de mil empresarias de todo el país, con una derrama económica estimada en 103 millones de pesos, beneficiando sectores como turismo, entretenimiento, compras y servicios.

“Este congreso marcará un antes y un después para nuestra organización. Es la oportunidad de mostrar la grandeza de nuestra comunidad y demostrar el poder de las mujeres empresarias”, afirmó.

La líder empresarial recordó que el camino de Amexme ha sido desafiante pero transformador; a lo largo de este cuarto de siglo han roto barreras, conquistado espacios y logrado avances legislativos en equidad de género. Hoy, en México, 43.6 por ciento de la fuerza laboral está integrada por mujeres, muchas de ellas emprendedoras que están cambiando la economía del país.

En el ámbito local, iniciativas como *Mujer es Poder,* que ha beneficiado a más de 50 mil mujeres, y programas como *Manos Emprendedoras*, que ha impulsado a más de cuatro mil artesanas y productoras, son ejemplos del impacto tangible de políticas públicas con perspectiva de género.

“Hoy no sólo celebramos un aniversario, celebramos un legado. Amexme Cancún no es solo una asociación, es un movimiento, un espacio donde el liderazgo no se pide, se toma. El futuro lo escribimos nosotras”, apuntó.

Agradeció al consejo y mesa directiva de Amexme Cancún por su respaldo constante, reafirmando su compromiso con el empoderamiento de mujeres y el fortalecimiento económico del estado, reconociendo especialmente a todas las que han sido presidentas de este capítulo en los últimos 25 años.

AMPI Tulum firma convenio de colaboración con homóloga de Monterrey para realizar operaciones co participativas

MIGUEL AMÉNDOLA
TULUM

▲ El acuerdo vinculará afiliados de ambas secciones en favor de la industria inmobiliaria. Foto AMPI Tulum

Con el objetivo de brindar mayor certeza jurídica a las operaciones inmobiliarias entre las regiones de Quintana Roo y Nuevo León, la Asociación Mexicana de Profesionales Inmobiliarios (AMPI) Tulum firmó un convenio de colaboración con su homóloga de Monterrey, informó Mario Antonio San Miguel Herrera, presidente de AMPI local.

Detalló que este acuerdo, vigente desde el pasado 1 de junio por un periodo de 12 meses, busca promover alianzas operativas entre asesores afiliados a ambas secciones de AMPI para facilitar las transacciones a distancia, especialmente en un contexto donde los inversionistas de Nuevo León representan más de 40 por ciento del capital destinado a desarrollos residenciales y edificaciones en Tulum.

“Estamos coordinando esfuerzos para hacer una campaña conjunta de comunicación que promueva el uso exclusivo de asesores matriculados por el estado de Quintana Roo para operaciones foráneas”, señaló San Miguel Herrera, destacando la importancia de contar con agentes debidamente registrados ante la Secretaría de Desarrollo Territorial Urbano Sustentable (Sedetus).

Apuntó que como parte de los compromisos establecidos, ambas secciones se enfocarán en difundir entre sus asociados la relevancia de canalizar inversiones a través de asesores afiliados a AMPI Tulum y Monterrey; participar en campañas digitales de concientización sobre seguridad inmobiliaria y documentar casos de éxito de operaciones colaborativas.

Deberán también validar la identidad profesional de los asesores mediante el directorio oficial de Sedetus. Además, indicó el líder inmobiliario, se implementará la figura del “asesor corresponsal”, mediante la cual inversionistas en Monterrey podrán acceder a un “espejo” en Tulum con licencia inmobiliaria vigente, lo que garantiza procesos más seguros y transparentes.

Dijo que el convenio también contempla beneficios adicionales, como acceso preferencial a eventos, capacitaciones con descuentos, intercambio de presentaciones de desarrollos y oportunidades de patrocinio, fortaleciendo la relación entre ambas secciones.

Sostuvo que con esta alianza, AMPI Tulum y AMPI Monterrey refuerzan su compromiso con la profesionalización del sector y la protección de los inversionistas, en un mercado que continúa en crecimiento.

Firman convenio para impulsar la capacitación de empresarios

ANA RAMÍREZ
CANCÚN

Con el objetivo de acercar la educación de calidad a empresarios, trabajadores y sus familias, se firmó un convenio de colaboración entre Empresarios por Quintana Roo y el Instituto Universitario de Alta Formación (IUAF), con el que se acercará capacitación continúa a sus agremiados para fortalecer su actividad.

"Esta colaboración permitirá abrir nuevas puertas de desarrollo académico para los empresarios, sus colaboradores y la comunidad en general", indicó Erika del Rocío Muñoz Salazar, rectora del IUAF.

También ampliará las oportunidades de educación superior y capacitación para los miembros y colaboradores del ecosistema empresarial de Quintana Roo. El convenio contempla descuentos y becas en los diversos programas académicos que ofrece el IUAF, incluyendo: licenciaturas, maestrías, doctorados, diplomados, trámites administrativos como inscripciones, reinscripciones y titulación.

Yasmin Campos, representante del IUAF, subrayó que esta alianza permitirá a los estudiantes acceder a un abanico de opciones para su crecimiento profesional y personal. Los agremiados de Empresarios por Quintana Roo, así como sus trabajadores y familiares hasta en cuarto grado, podrán acceder a becas académicas para estudiar desde el nivel bachillerato hasta posgrados y certificaciones por competencias, incluso en zonas donde el acceso a la educación es limitado.

Además, como parte de este acuerdo, el IUAF, que ya tiene presencia internacional en países como Guatemala, Colombia y Panamá, se compromete a seguir llevando educación a zonas apartadas del estado, como Puerto Morelos y otras comunidades donde tradicionalmente no llega la educación superior.

Inician obras de pavimentación en la colonia Xulka, de Tulum

DE LA REDACCIÓN
TULUM

El presidente municipal de Tulum, Diego Castañón Trejo encabezó el inicio de obras en las calles de la colonia Xulka, una respuesta directa a las solicitudes planteadas por los vecinos de la comunidad.

Durante el acto protocolario, el alcalde enfatizó: "Somos una administración que cumple y que va más allá de las palabras, que trasciende en hechos sus compromisos, porque queremos que cada peso que ingresa, se vea claramente reflejado en mejor infraestructura para todas y todos los tulumnenses".

En diálogo con los asistentes, Castañón Trejo destacó que ha caminado múltiples veces por esta colonia, donde la principal demanda ha sido la pavimentación de las calles. "Hoy estamos comenzando esta obra. Tenemos muy claro nuestro objetivo de hacer que ustedes, al salir de sus casas, vean mejores servicios, comenzando por sus calles", reafirmó el presidente municipal.

El director de Seguimiento Obra, Christian Moguel, indicó que la pavimentación se extenderá a lo largo de 500 metros lineales, utilizando un sello asfáltico. Esta técnica se implementa cumpliendo con todas las características de calidad necesarias para asegurar que la nueva calle sea funcional y duradera.

De esta forma, el gobierno de Diego Castañón Trejo continúa demostrando su firme compromiso con la población de Tulum, a través de la pavimentación de más calles que dignifican la vida de sus habitantes. Además, obras simultáneas se están llevando a cabo en diferentes zonas de la ciudad y sus comunidades, consolidando así un rumbo claro hacia el desarrollo y mejoramiento de la infraestructura local.

Villas del Sol conectará con el corazón de *Playa*

DE LA REDACCIÓN
PLAYA DEL CARMEN

▲ La alcaldesa Estefanía Mercado supervisó el arranque de la pavimentación de la avenida Constituyentes, en el tramo Avenida Loros y Playa Paraíso. Foto ayuntamiento Playa del Carmen

La presidenta municipal Estefanía Mercado puso en marcha los trabajos de pavimentación de la avenida Constituyentes, en el tramo comprendido entre la avenida Loros y la privada Playa Paraíso, una obra prioritaria de 17.4 millones de pesos que beneficiará directamente a más de 48 mil habitantes de la zona.

Acompañada por el subsecretario de Infraestructura y Obras Públicas, Edgar Zapata, la alcaldesa supervisó personalmente el arranque de la obra.

"Esta es una obra largamente solicitada por la ciudadanía, especialmente por quienes viven en el fraccionamiento Villas del Sol. Hoy damos respuesta a esa demanda con hechos, mejorando la movilidad, la seguridad y la calidad de vida de miles de familias", expresó.

La obra consistirá en trazo y nivelación, desmonte y despalme, terracerías, 4 mil 809 metros cuadrados de pavimento asfáltico con carpeta de siete centímetros, 936 metros lineales de guarniciones, mil 534.30 metros cuadrados de banquetas de tres metros de ancho, rampas de accesibilidad, pintura vial, dos pozos de absorción, señalética vial, subestación eléctrica y alumbrado público.

La inversión total es de 17 millones 496 mil 468.57 pesos, provenientes del programa Fortamun (Fondo de Aportaciones para el Fortalecimiento de los Municipios). Este nuevo tramo de la avenida Constituyentes representa no solo una mejora en la infraestructura vial, sino una conexión estratégica entre zonas densamente pobladas y el centro urbano de Playa del Carmen.

"Estamos transformando Playa del Carmen con obras que impactan la vida diaria de la gente, que fortalecen el desarrollo económico y promueven una ciudad más conectada, segura y digna", subrayó la presidenta municipal.

Añadió que con este proyecto, el gobierno municipal reafirma su compromiso de seguir trabajando por una ciudad ordenada, moderna y con infraestructura que responda al crecimiento acelerado de Playa del Carmen.

GOBERNADORA ESTÁ INSCRITA EN REGISTRO DE VIOLENTADORES EN RAZÓN DE GÉNERO

Alcaldesa de Campeche tomará acción contra medios al servicio de la entidad

Biby Rabelo de la Torre recordó que ella ha sido criticada por los mismos motivos que la gobernadora Layda Sansores, por lo que medirá si la justicia estatal es pareja

DE LA REDACCIÓN
SAN FRANCISCO DE CAMPECHE

Con el argumento que a ella también le han criticado vestimenta, figura, le han creado chismes de amores y embarazos, así como su gusto por el baile y hacer videos, la alcaldesa de Campeche, Biby Rabelo de la Torre, aseguró que también tomará medidas contra medios digitales que, desde su perspectiva, están al servicio del Gobierno de Campeche.

Esta declaración tiene lugar dado que, en el pasado *Martes del Jaguar,* la gobernadora de Campeche, Layda Sansores San Román, justificó el proceso legal en contra del periodista Jorge González Valdez, así como contra el medio digital *Tribuna*. Ahí, la mandataria aseguró que critican su imagen, edad, y hasta a su familia.

Aunque la alcaldesa no quiso señalar medios en específico, aseguró estas acciones servirán para medir si la justicia es pareja en Campeche.

Medios de comunicación digitales han hecho parodias de temas personales de la alcaldesa, donde la mencionan como *La Tiktokera* o *Mueve las caderas*, incluso para hacer referencia a ella le han llamado *La amante del ex alcalde de Campeche,* Eliseo Fernández Montufar.

La alcaldesa incluso en su momento señaló que la gobernadora Layda Sansores, al principio de los *Martes del Jaguar*, también la nombró como "amante", al expresar que desconocía el porqué de la defensa al ex alcalde, cuestionando si tenían algún amorío.

> *La presidenta municipal destacó que han hecho parodias con su imagen y trabajo*

La mandataria estatal está inscrita en el Registro de Violentadores en Razón de Género por el caso de las diputadas federales que la acusaron de violencia.

▲ La alcaldesa señaló que la gobernadora Layda Sansores, al principio de los *Martes del Jaguar*, también la nombró como "amante" del ex presidente municipal. Foto Facebook Biby Rabelo

Claudia Sheinbaum critica proceso legal contra el periodista Jorge González Valdez en la *mañanera*

DE LA REDACCIÓN
SAN FRANCISCO DE CAMPECHE

La presidenta de México, Claudia Sheinbaum Pardo dijo desconocer sobre el caso de vinculación a proceso contra el periodista Jorge González Valdez, a quien como medida cautelar se le prohibió el ejercicio periodístico durante dos años por el delito de incitación al odio en contra de la gobernadora de Campeche, Layda Sansores San Román, pero aseguró que está en contra de detener la libertad de expresión.

Al ser cuestionada durante la conferencia mañanera de este miércoles, aseguró que aunque no conocía el caso "todo lo que tenga que ver con la libertad de expresión no debe ser castigado y menos penalmente".

La semana pasada, en el estado de Campeche, la jueza de control Guadalupe Martínez Taboada, vinculó a proceso al periodista Jorge González Valdez y al medio electrónico *Tribuna* por el delito de incitación al Odio, con el motivo de sus publicaciones en contra de la gobernadora de Campeche.

La jueza consideró que tanto el periodista, así como el medio de comunicación que hasta hace más de un año era uno de los medios tradicionales más conocidos en la entidad, cometieron ataques en contra de la mandataria, no por su trabajo, sino por su físico y acciones personales, lo que se configura como delito de incitación al odio.

La jueza vinculó a proceso, y emitió como medidas cautelares a la persona física, Jorge González, así como a la moral, *Tribuna*, suspender todo ejercicio periodístico por dos años.

Exhorto aprobado por unanimidad en poder Legislativo no fue enviado a Pemex

Acusan a bancada de Morena de negligencia para atender crisis económica en Carmen

DE LA REDACCIÓN
SAN FRANCISCO DE CAMPECHE

¿Se traspapeló o no lo quisieron enviar? Así cuestionó la diputada de Movimiento Ciudadano (MC), Tania Domínguez Fernández, al grupo parlamentario de Movimiento Regeneración Nacional (Morena) sobre un exhorto aprobado el mes pasado para que Petróleos Mexicanos (Pemex) informara la situación de pagos y deudas a proveedores del estado, pues en la reciente visita de ella y otros legisladores mocistas a las oficinas centrales de Pemex en la Ciudad de México, les informaron que no tenían registro de dicho documento.

La diputada consideró esto como una omisión y un mal proceder por parte de la Legislatura, pues deja en claro que no hay sensibilidad política para atender este problema que ha acrecentado una crisis económica en la Isla.

Resalta que para esta visita, los diputados de MC extendieron el recorrido a Pemex a todos los grupos parlamentario y aliados de Morena, sin embargo, sólo los priistas lanzaron un comunicado aprobando la visita de los mocistas, y se dijeron atentos a lo que ocurriera en cuestión de resultados y acciones, es decir, apoyaban la moción a través de un escrito.

▲ En la reciente visita de la diputada Tania Domínguez y otros legisladores mocistas a las oficinas centrales de Pemex en la Ciudad de México, les informaron que no hay registro de la entrada de un exhorto del poder Legislativo de Campeche. Foto Reuters

Ya en CDMX, los diputados documentaron la visita, e incluso grabaron la participación de la legisladora Tania González, quien pidió a los administrativos de Pemex ser responsables y sensibles, pues si bien no hay gravedad en la crisis, lo real es que muchas empresas han cerrado debido al flujo económico que se genera gracias a todos los trabajadores de las empresas navieras.

La sorpresa fue cuando les advirtieron que no hay registro de la entrada de un exhorto del poder Legislativo de Campeche, es decir, el órgano encargado de enviar la documentación aprobada que es la Oficialía de Partes, no finiquitó el proceso de un exhorto aprobado, y por eso los administrativos siguen un protocolo normal para el tema de pagos.

Si bien ya tenían contemplado que para el mes de julio se reactivaría el pago de adeudos en Carmen, ahora con la visita de los diputados buscarán acercarse con la Secretaría de Hacienda y Crédito Público (SHCP) para buscar alternativas que aceleren la liberación de recursos y cubran un 40 por ciento de la deuda pendiente.

Además, la diputada Tania González resaltó que sí, hay privilegios que tienen al ser diputados locales, y haciendo uso de ese mecanismo de atención burócrata, lograron llegar hasta ese punto de la reunión.

La pasada sesión de la LXV Legislatura de Campeche, su compañera diputada Tania Domínguez Fernández recriminó la indiferencia de la administración del poder Legislativo, cuestionando nuevamente si se trata de una competencia para detener cualquier gestión.

Petróleos Mexicanos debe comprometerse para reactivar el crecimiento económico: Consejo Coordinador Empresarial

DE LA REDACCIÓN
CIUDAD DEL CARMEN

Petróleos Mexicanos (Pemex, debe mostrar mayor compromiso con el municipio del Carmen, la cual se considera la capital petrolera del país, reactivando las Obras de Beneficio Mutuo que permitan el desarrollo de la infraestructura que se necesita en la isla para generar mayor movilidad y crecimiento económico, afirmó el presidente del Consejo Coordinador Empresarial de Carmen (CCE), Encarnación Cajún Uc.

Destacó que a través de este programa, en estados como Tabasco se llevan a cabo anualmente diversas obras de infraestructura como calles, carreteras, drenajes, entre otras, que no sólo dejan una derrama económica en los municipios en donde se llevan a cabo, sino que además generan empleos para los obreros locales.

El dirigente de los empresarios en Carmen expuso que desde hace algunos años, Pemex dejó de realizar acciones de Obras de Beneficio Mutuo, siendo la última de ellas la construcción con concreto hidráulico de un tramo de avenida Corregidora, la cual tuvo un retraso importante, generando el descontento de la población, por las afectaciones que ello conlleva.

"Mucho se ha hablado de la saturación vehicular en la isla, de la falta de infraestructura, entre otros, sin embargo, consideramos que es necesario que Petróleos Mexicanos retome en la Isla las Obras de Beneficio Mutuo que tanto se requiere, mostrándose nuevamente como un aliado del desarrollo y el crecimiento económico de Carmen".

Destacó que Carmen no ha recibido el trato que se merece por su aportación de hidrocarburos al país, que son el motor del desarrollo y la economía de México, por lo que es necesario que se busquen las acciones para resarcir en parte la deuda histórica que se mantiene con el municipio.

Dijo que el CCE en Carmen ha presentado ante las autoridades estatales un paquete de acciones y obras de infraestructura, que no necesarias desarrollar, para mejorar la movilidad en la isla y prepararla para los retos del futuro inmediato.

Basureros clandestinos proliferan en Ciudad del Carmen: ambientalista

La Colonia 23 de julio y el Arroyo de los Franceses, algunos de los puntos más afectados

▲ Estos basureros son ocasionados por personas que ofrecen el servicio de recolección de desechos, los cuales no llevan al Relleno Sanitario, sino que ubican predios baldíos donde los descargan. Foto Fernando Eloy

DE LA REDACCIÓN
SAN FRANCISCO DE CAMPECHE

Más que en un problema de imagen, los basureros clandestinos que proliferan principalmente en la zona oriente de la ciudad, se han convertido en problema ambiental y de salud, afirmó la vocera de Desarrollo y Medio Ambiente, A.C., Jacqueline May Díaz, al señalar que algunos de los propietarios de los predios baldíos en que se ubican estos tiraderos a cielo abierto, deben ser sancionados.

Expuso que los puntos en que se presenta mayor incidencia de este problema es en la Unidad Habitacional Maderas, en la colonia 23 de julio, el Arroyo de los Franceses y en la avenida Libertad.

Proliferan

De acuerdo con vecinos de estos sectores de la población, la proliferación de los basureros clandestinos es provocada principalmente por personas que con triciclos, ofrecen el servicio de limpieza o recolección de desechos, los cuales no llevan al Relleno Sanitario, sino que ubican predios baldíos donde los descargan.

Expuso que estas labores, no sólo la llevan a cabo personas en triciclos, sino que incluso, se han detectado a camionetas que brindan el servicio de recolección, que acuden a estos predios para descargar la basura, por lo que ellos cobran más económico dicho trabajo.

Llaman a no contratar a personas que no cuenten con documentación correspondiente

La ambientalista mencionó que esta es una problemática que se ha tratado atacarla, para ir erradicando los basureros clandestinos, ya que estos representan focos de infección y generan la proliferación de la fauna nociva.

Llamó a la población para no contratar los servicios de personas que no cuenten con los documentos que acrediten que cuentan con un sitio de autorizado para el destino final de los desechos.

Que se deje de gastar en el *Martes del Jaguar* y mejor arreglen las carreteras en la entidad, dice PRI estatal a gobernadora

DE LA REDACCIÓN
SAN FRANCISCO DE CAMPECHE

Luego de volver a mencionar al presidente nacional del Partido Revolucionario Institucional (PRI), Alejandro Moreno Cárdenas, y al diputado priista Jorge Salim Abraham, en el Martes del Jaguar, la dirigencia estatal del PRI Campeche exigió a la gobernadora Layda Sansores San Román, componer las carreteras estatales y dejar de usar recursos públicos para denostar a sus críticos y engañar a los campechanos.

Y es que, el dirigente estatal del PRI, Ricardo Medina Farfán, aseguró que él y su compañera Diana Mena Ruiz, han realizado diversos recorridos, y precisamente el pasado martes que estuvieron en Palizada, constataron las condiciones de la carretera que conduce al primer pueblo mágico de Campeche.

De igual manera, mencionaron que hay otras carreteras que están en malas condiciones por el tema del Tren Maya, pero que el primer respondiente es el gobierno del estado.

Mencionó que ya hay unas carreteras inscritas ante la Secretaría de Infraestructura, Comunicaciones y Transportes (SICT) para que se programe su reconstrucción con apoyo federal, esto según lo informado por la Secretaría de Desarrollo Urbano, Movilidad y Obras Publicas (Sedumop), son embargo son bastantes las carreteras estatales y el gobierno de Campeche no ha asumido su responsabilidad.

Farfán, y su secretaría general, Mena Ruiz, señalaron que continuarán haciendo gestiones pues los reportes y denuncias públicas de ciudadanos que usan esas vías de comunicación, se encuentran vulnerables ante gobiernos que no escuchan, y tratan de mentir cuando cuestionan el uso de recursos.

El también regidor capitalino, aseguró que incluso ha cuestionado a la alcaldesa de Campeche Biby Rabelo de la Torre, y esta con documentos en mano ha evidenciado que se hacen las gestiones ante la Sedumop y el gobierno de Campeche pero la respuesta es tardada.

MEMORIA HEMEROGRÁFICA

La familia de Hipócrates

JOSÉ JUAN CERVERA

EL EJERCICIO PROFESIONAL de la medicina hunde sus raíces en principios humanitarios, de asistencia al prójimo en una concepción unitaria de la vida. Por ello Alexis Carrel –médico y Premio Nobel en esta disciplina– sostiene que, a partir de ella, todas las demás ciencias habrán de confluir en una sola para dirigir el desarrollo pleno de la especie. No pudo prever las aplicaciones tecnológicas que terminarían por desviar impulsos cognitivos hacia entretenimientos frívolos y enajenantes –funcionales al sistema económico depredador–, acentuando así el individualismo entre las masas y dañando de manera irreversible la integridad de los ecosistemas y de todos los seres que dependen de ellos, efecto extendido al proceso civilizatorio en el horizonte oscuro de estas mismas tendencias.

Su cobertura abarcó los estados de Yucatán, Campeche, Quintana Roo, Tabasco, Chiapas y Oaxaca

LA REVISTA *HUMANIDAD*, definida como científica y literaria, se editó mensualmente en Mérida desde 1939, ligándose a la vocación de los médicos que intervinieron en ella para honrar en su nombre la esencia de sus preceptos formativos. Su cobertura abarcó Yucatán, Campeche, Quintana Roo, Tabasco, Chiapas y Oaxaca, lo suficientemente amplia para reconocer la eficacia de las redes que permitieron distribuirla en esas entidades. Se suma a otras publicaciones periódicas de contenidos afines que la antecedieron o que dieron continuidad a labores semejantes a la suya en el ámbito peninsular, como *La Emulación* (de los años setenta del siglo XIX), *Boletín de Higiene* (del Consejo Superior de Salubridad, 1896) y *La Revista Médica de Yucatán* (1905-1906), por mencionar algunas, además de la prensa oficial y estudiantil de la facultad del ramo, correspondiente a diversos años. Es notable la riqueza hemerográfica de la que han abrevado varios estudiosos de la historia de la medicina, caudal que resguardan fondos públicos y privados.

En su mayoría, los textos tocaban temas referidos a enfermedades, fármacos y tratamientos

RESTITUTO MOGROVEJO SE desempeñó como director–gerente de *Humanidad*; si se observan los nombres de quienes conformaron su cuerpo de redactores es posible reconocer a muchos que destacaron en su tiempo y son recordados por sus contribuciones científicas y clínicas, que en varios casos alternaron con su obra artística, enunciado aplicable también a sus colaboradores. Los primeros son: Ramón Osorio y Carvajal, Ambrosio Mena Guillermo, Alejandro Cervera Andrade y Alberto Berrón Guerrero, los que presidieron u ocuparon cargos administrativos en asociaciones como el Círculo de Estudios Médicos, la Sociedad Médica Yucateca y el Sindicato de Médicos y Profesionistas Conexos de Yucatán.

EN CUANTO A los colaboradores, tuvo entre ellos a Andrés Sáenz de Santa María, Saturnino Guzmán Cervera, Eduardo Urzaiz Rodríguez, Pedro F. Rivas, Esteban Encalada, Clodomiro González Ortiz, Vicente Rodríguez Arjona, Narciso Souza Novelo, Mario Villamil Mendoza, Felipe Santos Zetina, Cirilo Montes de Oca, José F. Díaz y Díaz, Manuel Espinosa Sierra, Maximiliano Vadillo A., Efraín Gutiérrez Rivas y Armando R. Meléndez, citados en el orden en que la revista hizo mención de ellos. Al final aparece el nombre de María Lire Recio, cuya trayectoria registra también labores docentes; incluyó también a odontólogos y químicos farmacéuticos.

ES COMPRENSIBLE QUE la mayor parte de los textos tocasen temas referidos a enfermedades, fármacos y tratamientos curativos, pero también aspectos históricos como la introducción de la anestesia en Yucatán, y apuntes biográficos de médicos distinguidos, sobre todo cuando sus colegas daban testimonio de sus méritos al acaecer la muerte de alguno de ellos. Igualmente dio cuenta de actividades en las que participaron miembros de esta comunidad profesional, como lo deja ver la crónica de las sesiones de la Sociedad Médica Yucateca, o la de la excursión que ésta realizó a la capital de Campeche en 1941 al calor de un encuentro con sus pares del estado vecino. Los viajeros se hicieron acompañar por representantes de otras agrupaciones civiles. Héctor Pérez Martínez (1906-1948), en ese entonces gobernador de la entidad, presidió el acto inaugural en el Instituto Campechano. Las atenciones especiales que dispensó a los visitantes derivan en parte del hecho de que él mismo era especialista en salud dental.

▲ "La revista *Humanidad*, definida como científica y literaria, se editó mensualmente en Mérida desde 1939, ligándose a la vocación de los médicos que intervinieron en ella para honrar en su nombre la esencia de sus preceptos formativos". Foto Facsímil

ESTE IMPRESO DIO espacio a un directorio médico-farmacéutico de Mérida y, como es fácil suponer, su publicidad remitió a productos y servicios de esa índole. Entre sus secciones figura una galería de fotos en las que se aprecia el rostro de varios agentes de firmas como laboratorios, farmacias y droguerías. *Humanidad* cumplió una misión importante en su época y constituye una fuente valiosa para documentar la memoria de prácticas sociales y personajes de antaño que pueden significar mucho para las generaciones actuales en la medida que éstas se propongan ahondar de manera sistemática en el conocimiento de los elementos dinámicos de la cultura.

cipriomanto@gmail.com

La Jornada MAYA
Jueves 19 de junio de 2025

DE ENMEDIO

▲ Unos bronces de Benín, saqueados en Nigeria hace más de 120 años, llegaron a su país de origen como parte de una restitución realizada por un museo neerlandés, anunciaron este miércoles autoridades de ambos países. “Esta semana marca el regreso histórico de 119 bronces de Benín desde los Países Bajos”, declararon en un comunicado conjunto la embajada neerlandesa y la Comisión Nacional de Museos y Monumentos de Nigeria (NCMM). Foto Afp

Polilla australiana se guía con Vía Láctea para sus grandes migraciones: *Nature*

La *Agrotis infusa* deja su territorio natal para dirigirse a los Alpes para el verano

AFP
SÍDNEY

Una polilla nocturna australiana conocida por sus grandes migraciones logra viajar hacia su retiro veraniego utilizando no sólo una especie de brújula magnética sino también la luz de las estrellas, según un estudio publicado este miércoles en *Nature*.

Cuando llega el verano austral, la joven polilla Bogong (*Agrotis infusa*) es presa de un impulso irresistible.Deja su territorio natal en la costa este para dirigirse, noche tras noche, hacia los Alpes australianos, una cadena montañosa donde se refugiará en cuevas del calor veraniego.

Luego, en otoño, regresará al lugar de su nacimiento, para reproducirse allí antes de morir.

Se sabe desde hace poco que el invertebrado puede utilizar las variaciones del campo magnético terrestre, como una brújula, para este viaje que puede alcanzar hasta mil kilómetros.

▲ Se sabe desde hace poco que el invertebrado puede utilizar las variaciones del campo magnético terrestre, como una brújula, para hacer un viaje que puede alcanzar hasta mil kilómetros. Foto Ap

Sin embargo, en esta combinación hay que añadirle las estrellas, según el estudio firmado por el neurobiólogo David Dreyer y supervisado por el profesor de entomología Eric Warrant, ambos de la Universidad de Lund en Suecia.

"Es el primer invertebrado conocido capaz de utilizar las estrellas con este fin", explica a la *Afp* el profesor Eric Warrant.

Entre los invertebrados, sólo el escarabajo pelotero utiliza la luna y las estrellas como referencias para orientarse, pero solamente en distancias muy cortas.Los investigadores colocaron las polillas en pequeños recintos con un techo que permitía proyectar diferentes mapas del cielo nocturno.

A su lomo sujetaron un pequeño dispositivo, una especie de "simulador de vuelo" que les permitió confirmar que, al ocultar el cielo artificial, la Bogong se apoyaba en su brújula magnética para mantener el rumbo de su migración.

Luego los privaron de esta ayuda eliminando el campo magnético terrestre en el simulador. "Para nuestra sorpresa, las estrellas resultaron ser suficientes para que la polilla eligiera la dirección adecuada para la temporada de migración", cuenta el investigador.

"Si rotábamos ese cielo 180 grados, el animal seguía" orientándose, explicó.

Demostración reforzada por el hecho de que el vuelo de la Bogong se volvía errático si se le presentaba un mapa del cielo inventado.El pequeño animal, por lo tanto, puede leer un mapa celeste y seguirlo durante la noche, incluso cuando la posición relativa de los astros cambia.

Investigadores descubren 230 virus gigantes que acechan el océano y que serán explorados a través de nuevo *software*

PRENSA LATINA
WASHINGTON

En un estudio que abarcó todos los océanos, investigadores de la Universidad de Miami descubrieron cientos de virus gigantes hasta ahora desconocidos para la ciencia.

En la pesquisa se utilizó un *software* informático a medida para identificar los genomas de microbios en muestras de agua marina, incluidos 230 virus gigantes inexplorados, publicó *Nature npj Viruses*.

Para los expertos identificar estos virus es crucial con el fin de comprender la vida en el océano, y en particular la supervivencia de los organismos marinos conocidos como protistas, como las algas, las amebas y los flagelados.

En opinión del virólogo Mohammad Moniruzzaman, al comprender mejor la diversidad y el papel de los virus gigantes en el océano y cómo interactúan con las algas y otros microbios oceánicos, podemos predecir y posiblemente controlar las floraciones de algas nocivas, que representan un riesgo para la salud humana.

Ante los rápidos avances en bases de datos genómicas, instrumentos de análisis y programas informáticos como los utilizados en esta investigación, el proceso de descubrimiento de virus gigantes es ahora mucho más sencillo que antes, lo que proporciona a los científicos nuevos conocimientos sobre cómo se comportan y propagan.

Los virus gigantes, por ejemplo, suelen ser causantes de la muerte del fitoplancton, los diminutos organismos fotosintetizadores que se encuentran comúnmente en océanos, lagos y ríos.

Esos organismos son cruciales para la vida marina y las cadenas alimentarias, y producen enormes cantidades de oxígeno terrestre, por lo que conocer mejor a los virus que los atacan podría contribuir a las iniciativas de protección.

Además de los 230 recién detectados virus gigantes, el estudio también identificó 569 nuevas proteínas funcionales, incluidas nueve involucradas en la fotosíntesis.

Todo indica que, en algunos casos, los virus son capaces de secuestrar las funciones fotosintéticas de sus hospedadores para obtener la energía necesaria para sobrevivir.

Los investigadores lograron clasificar los virus gigantes que descubrieron en dos órdenes virales existentes: Imitervirales y Algavirales.

Estos grupos utilizan diferentes estrategias de infección, siendo los Imitervirales los más complejos genéticamente, lo que indica una estrategia de vida más flexible que potencialmente permite al virus sobrevivir.

Desarrollan piel robótica que consigue detectar presión, temperatura y dolor

El guante de esta mano está fabricada con un material de gel flexible y económico

EUROPA PRESS
MADRID

Una revolucionaria piel robótica acerca las máquinas a un tacto casi humano, ya que puede detectar presión, temperatura, dolor e incluso distinguir múltiples puntos de contacto a la vez.

Fabricada con un material de gel flexible y económico, esta piel transforma toda la superficie de una mano robótica en un dispositivo sensible e inteligente, a diferencia de las pieles robóticas tradicionales, que se basan en una combinación de sensores diferentes.

Además, se puede añadir a las manos robóticas como un guante, permitiendo a los robots detectar información sobre su entorno de forma similar a la de los humanos, informa Cambridge.

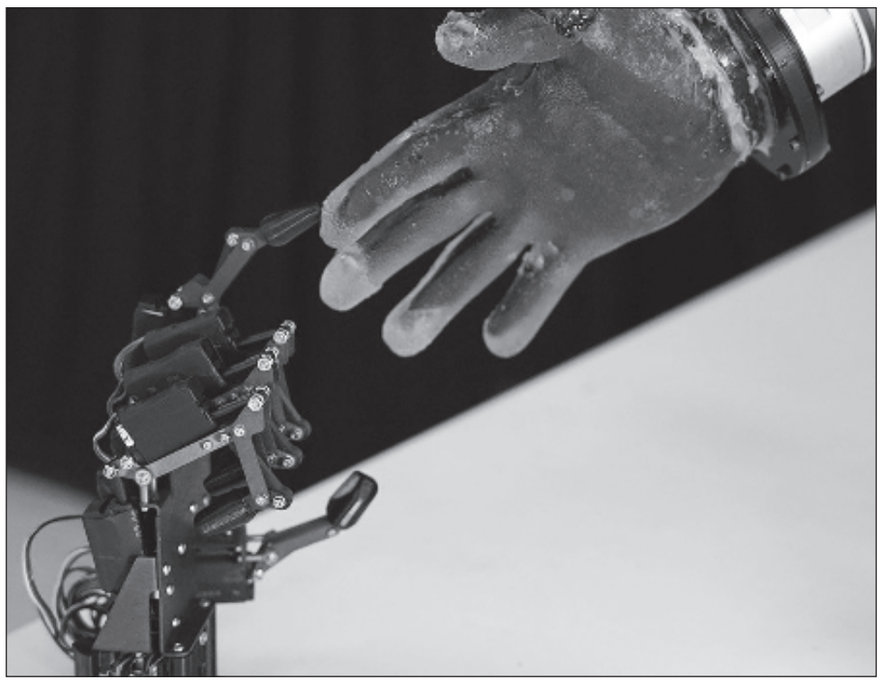

▲ A diferencia de otras soluciones para el tacto robótico, que suelen funcionar mediante sensores integrados en áreas pequeñas, la piel electrónica es en su totalidad un sensor, lo que la acerca a nuestro propio sistema sensorial humano. Foto University of Cambridge

Aunque la piel robótica no es tan sensible, puede detectar señales de más de 860 mil diminutas vías

Investigadores de la Universidad de Cambridge y el University College de Londres (UCL) desarrollaron esta piel flexible y conductora, fácil de fabricar, que puede fundirse y moldearse en una amplia gama de formas complejas. Esta tecnología detecta y procesa diversas señales físicas, lo que permite a los robots interactuar con el mundo físico de una manera más significativa.

A diferencia de otras soluciones para el tacto robótico, que suelen funcionar mediante sensores integrados en áreas pequeñas, la piel electrónica desarrollada por los investigadores de Cambridge y la UCL es en su totalidad un sensor, lo que la acerca a nuestro propio sistema sensorial: la piel.

Aunque la piel robótica no es tan sensible como la humana, puede detectar señales de más de 860 mil diminutas vías en el material, lo que le permite reconocer diferentes tipos de tacto y presión –como el toque de un dedo, una superficie caliente o fría, daños causados por cortes o punzadas, o el contacto simultáneo de varios puntos– en un mismo material.

Los investigadores combinaron pruebas físicas y técnicas de aprendizaje automático para ayudar a la piel robótica a aprender cuáles vías son las más importantes, de modo que pueda detectar diferentes tipos de contacto con mayor eficiencia.

Además de las posibles aplicaciones futuras para robots humanoides o prótesis humanas donde el sentido del tacto es vital, los investigadores afirman que la piel robótica podría ser útil en industrias tan diversas como la automoción o la ayuda en caso de catástrofes. Los resultados se publicaron en la revista *Science Robotics*.

Cómo funciona

Las pieles electrónicas funcionan convirtiendo información física, como la presión o la temperatura, en señales electrónicas. En la mayoría de los casos, se necesitan diferentes clases de sensores para los distintos tipos de tacto: uno para detectar la presión, otro para la temperatura, etcétera, que luego se integran en materiales blandos y flexibles. Sin embargo, las señales de estos sensores pueden interferir entre sí y los materiales se dañan fácilmente.

Disponer de diferentes sensores para distintos tipos de tacto da lugar a materiales complejos de fabricar, afirmó el autor principal, David Hardman, del Departamento de Ingeniería de Cambridge. Queríamos desarrollar una solución que pudiera detectar múltiples tipos de tacto a la vez, pero con un solo material.

Al mismo tiempo, necesitamos algo económico y duradero, apto para un uso generalizado, explicó el coautor, Thomas George Thuruthel, de la UCL.

Su solución utiliza un tipo de sensor que reacciona de forma diferente a los distintos tipos de tacto, conocido como detección multimodal. Si bien es difícil identificar la causa de cada señal, los materiales de detección son más fáciles de fabricar y robustos.

Los investigadores fundieron un hidrogel gelatinoso, suave, elástico y eléctricamente conductor, y lo moldearon con la forma de una mano humana. Probaron diversas configuraciones de electrodos para determinar cuál les proporcionaba la información más útil sobre los distintos tipos de tacto. Con tan sólo 32 electrodos colocados en la muñeca, pudieron recopilar más de 1.7 millones de datos de toda la mano, gracias a las diminutas vías del material conductor.

A continuación, se evaluó la piel con diferentes tipos de tacto: los investigadores la sometieron a una pistola de calor, la presionaron con los dedos y un brazo robótico, la tocaron suavemente con los dedos e incluso la abrieron con un bisturí. El equipo utilizó los datos recopilados durante estas pruebas para entrenar un modelo de aprendizaje automático que permitiera a la mano reconocer el significado de los diferentes tipos de tacto.

Este material podría ser útil en industrias como la automoción o ayuda en caso de catástrofes

"Podemos extraer gran cantidad de información de estos materiales; pueden tomar miles de mediciones con gran rapidez", afirmó Hardman, investigador posdoctoral en el laboratorio del profesor Fumiya Iida, coautor del estudio. Miden muchos elementos diferentes a la vez, sobre una gran superficie.

"Aún no hemos alcanzado el nivel en que la piel robótica sea tan buena como la humana, pero creemos que es mejor que cualquier otra disponible actualmente", afirmó Thuruthel. "Nuestro método es flexible y más fácil de construir que los sensores tradicionales, y podemos calibrarlo utilizando el tacto humano".

Falleció *Pepe* Návar, un “traficante” del rocanrol y el cine de luchadores reales

José Xavier dejó tinta en diversos medios sobre temas de música, fantasía y nota roja

DE LA REDACCIÓN
CIUDAD DE MÉXICO

Crítico, escritor, multifacético periodista, promotor de música, locutor y un experto en cine con especialidad en el de luchadores y temas bizarros, José Xavier Návar era, como se auto describía en redes sociales, un “traficante del rocanrol y el cine”. En ese espacio ciberespacio, este martes se dio a conocer su fallecimiento.

Pepe (1947-2025) era un personaje con ubicuidad adentrado en temas alternativos, los cuales compartió en los muchos medios en los que colaboró, en diarios como el *Uno Más Uno* (en su primera época), *El Nacional, El Financiero, El Sol de México, Reforma* y *El Universal*, dejando tinta sobre tópicos de música, séptimo arte (el verdadero, José cargaba con mucha información única), la nota roja y fantástica.

También fue parte del equipo de revistas especializadas como *Sonido, Dicine, Melodía, Rock & Pop, Playboy, La Mosca en la Pared, Rolling Stone, Día Siete* y *Toma 3*, entre otras.

Estudió las carreras de diseño publicitario en la Escuela Nacional de Artes Plásticas, y Periodismo y Comunicación Colectiva en la Facultad de Ciencias Políticas y Sociales de la UNAM.

Fue especialista de prensa en Universal Music y Prodisc, y es autor junto con Raúl Criollo y Rafa Aviña del libro: *¡Quiero ver Sangre! Historia Ilustrada del Cine de Luchadores*, editado por la UNAM.

Sobre ese trabajo, Návar decía que era “un gran recorrido por todos los luchadores reales y no reales en la historia del cine en México. con un apartado de actores de culto que no necesariamente salían enmascarados pero que participaron como Lorena Velázquez, María Duval, entre otros”.

▲ Considerado un personaje con ubicuidad adentrado en tópicos alternativos, *Pepe* colaboró en diarios como el *Uno Más Uno, El Financiero* y *Reforma*, así como revistas especializadas, entre las que destacan *Rolling Stone* y *La Mosca en la Pared*. Foto X @RUBENSANO

Fue Carlos Bonfil parte esencial de la crítica cinematográfica de largo aliento

El también colaborador de *La Jornada* falleció el miércoles por cáncer de páncreas

JORGE CABALLERO
CIUDAD DE MÉXICO

▲ Bonfil "representa una línea aguda y profunda de la crítica (...) Tenía un cuidado perfeccionista por los antecedentes históricos o las líneas estéticas del filme específico sobre el que tenía que escribir", dice su colega Raúl Criollo. Foto José Carlos González

El colaborador de esta casa editorial Carlos Bonfil Santana, parte esencial, desde hace más de tres décadas, de la crítica cinematográfica de largo aliento, murió en la Ciudad de México a la edad de 72 años a causa del cáncer de páncreas que padecía.

Carlos Bonfil realizó estudios de literatura francesa en la Universidad Sorbona de París y de traducción en Paris Dauphine X. Además fue profesor de letras francesas en la Universidad Nacional Autónoma de México y posteriormente se inició en el periodismo cultural en *La Jornada.*

Desde hace 35 años publica su crítica cinematográfica dominical, primero en la sección de Cultura y posteriormente en Espectáculo en la *La Jornada*, donde también editó el suplemento *Letra S, salud, sexualidad y sida*.

Su trabajo como crítico lo llevó a cubrir los festivales más importantes de cine alrededor del mundo y, por supuesto, los domésticos como el Festival Internacional de Cine de Guadalajara y el Festival Internacional de Cine de Morelia, del cual fue fundador y asesor de la programación, entre otros muchos.

En 2012 recibió el Premio Guerrero de Oro al Mérito Periodístico, que otorga la Red de Prensa Cinematográfica de México.

Colaboró regularmente para la International Film Guide, y es autor de los libros Águila o sol, las apariciones de Cantinflas y El cartel cinematográfico en México y en colaboración con Carlos Monsiváis, del estudio A través del espejo: el cine mexicano y su público.

Para el crítico Leonardo García Tsao, la muerte de Bonfil: "Lamentablemente pues se va un gran amigo. La crítica cinematográfica mexicana pierde a uno de sus grandes elementos."

García Tsao y Carlos Bonfil compartieron espacio en las páginas de esta sección, Leonardo recordó: "La noticia me dejó en shock, Carlos era muy responsable con su trabajo, hacia su trabajo, era un buen compañero. Había un acuerdo tácito entre los dos: cuando él escribía de una película yo ya no la repetía y viceversa si yo escribía de una película él ya no la criticaba. Entonces así podríamos informar mejor en el periódico".

Carlos Bonfil también fue jurado de la Muestra de Cine Mexicano en Guadalajara, 2002, colaborador en la selección de películas para las dos primeras ediciones del Festival Internacional de Cine Contemporáneo de la Ciudad de México (FICCO, 2004 y 2005), jurado en la tercera edición (2006) del mismo festival.

Para el escritor, cineasta y docente Raúl Criollo la muerte de su par: "Carlos Bonfil representa una línea aguda y profunda de la crítica. Capaz de adentrarse en territorios que estaban fuera de las muestras y el Cine Club tradicional. Tenía un cuidado perfeccionista por los antecedentes históricos o las líneas estéticas del filme específico sobre el que tenía que escribir. En una junta editorial para la revista *CAMBIO* tuve mi intercambio más largo con él sobre títulos, formato de las fichas y cómo se abordaría para los espacios de reseña cinematográfica".

Además Criollo recordó: "Me acuerdo de la elegancia con que destripó una cinta mexicana durante su estreno en un festival en Acapulco. Cenamos con Rafa Aviña y bromeamos diciendo que había dicho todo en un lenguaje tan alto que el director no se había enterado que no había elogio en sus comentarios. En un espacio cada vez más plagado de lecturas simples y 'críticos' preocupados por su relación con las compañías y los likes, voces como las de Bonfil ensanchan su importancia y ahora, tristemente, su silencio".

Además de sus crítica dominical semanal en *La Jornada* su educada mirada lo llevó a colaborar en diversas magazines nacionales y extranjeras.Otros de sus ejemplares que realizó fueron: *A través del espejo: el cine mexicano y su público* (en co-autoría con Carlos Monsiváis, Ediciones El milagro/Imcine, 1994); coordinador del libro *Hoy grandioso estreno, el cartel cinematográfico en México* (Conaculta, 2011); y autor de *Al filo del abismo, Roberto Gavaldón y el melodrama negro* (Secretaría de Cultura, 2016).

Carlos Bonfil también colaboró en las revistas *Cinémas d'Amérique Latine* (Presses Universitaires du Mirail. Toulouse); *Ensayo para catálogo exposición Mexique-Europe* (Allers-retours 1910-1960), *Musée d'art moderne*, Lille Métropole, Editions Cercle d'Art, Paris, 2004; *Ensayo para catálogo Muestra México en Cine, Autori e tendenze del cinema indipendente*, Bologna, Italia, abril 2007. *La edad de oro del cine surrealista*, para el catálogo *El ojo y sus narrativas*, INBA, Conaculta, 2012. Ha sido jurado en la Muestra de Cine Mexicano, Guadalajara, 2002, el Festival Internacional de Cine Contemporáneo de la Ciudad de México (Ficco, 2006), el Festival de Cine en Lima PUCP (2017), el Festival Internacional de Cine de Morelia (2013), y en Rencontres Internationales du Documentaire (Montréal, 2018).

El crítico Alan Rodríguez, amigo y alumno espiritual de Carlos Bonfil su deceso: "La crítica cinematográfica mexicana sufre una tre-

CONTINÚA EN LA PÁGINA 18

LA JORNADA MAYA
Jueves 19 de junio de 2025

Coro infantil rendirá homenaje al *Grillito Cantor* en Campeche

DE LA REDACCIÓN
SAN FRANCISCO DE CAMPECHE

El Instituto de Cultura y Artes del Estado de Campeche invita al público en general a disfrutar del concierto *Homenaje a Cri Cri*, a cargo del Coro Infantil Regina Coeli, una emotiva velada dedicada al entrañable *Grillito Cantor*.

La presentación se llevará a cabo el próximo sábado 21 de junio de 2025, a las 19 horas, en el Auditorio Hernán Loría Pérez del Centro Cultural El Claustro, ubicado en Calle 12 No. 173, entre 59 y 61, en el Centro Histórico de la ciudad.

Bajo la dirección del maestro Fabián Arroyo y con el acompañamiento al piano del maestro Julio Hoil Lee, las niñas y niños del coro interpretarán un repertorio que rescata la esencia musical y narrativa de Francisco Gabilondo Soler, ofreciendo una experiencia que tocará los corazones de todas las generaciones.

La entrada es libre y abierta a todo el público.

El coro infantil Regina Coeli de Campeche, está integrado por niñas y niños en edades de 6 a 13 años, y tienen como objetivo principal el rescate y el apropiamiento de la música sacra desde temprana edad, a través del canto coral.

▲ El coro infantil Regina Coeli de Campeche está integrado por niñas y niños en edades de 6 a 13 años y tienen como objetivo principal el rescate y el apropiamiento de la música sacra desde temprana edad. Foto Facebook Coro Infantil Regina Coeli

Desde el inicio de su formación, las niñas y los niños han sido cuidadosamente instruidos en el arte de cantar bajo la dirección, enseñanza musical y vocal del maestro Fabián Arroyo Balan; asimismo cuenta con el apoyo incondicional de los padres de familia, quienes son pieza fundamental y clave de esta agrupación.

El coro infantil Regina Coeli ha participado en múltiples eventos y ha realizado giras en Ciudad de México y Quintana Roo. A pesar de su reciente fundación, es el único coro en su tipo en la Península de Yucatán que pertenece a la Federación Mexicana de Pueri Cantores y fue uno de los cinco coros mexicanos que participaron en el XLIV Congreso Internacional de Pueri Cantores celebrado en Roma, Italia, en diciembre de 2023, teniendo al maestro Julio Hoil Lee como pianista acompañante.

VIENE DE LA PÁGINA 17

una tremenda pérdida con la partida de Carlos Bonfil. Primero, porque formó parte de una generación de críticos cada vez más extinta, una generación de verdad informada y conocedora. Sobre todo, perdemos a alguien que con su trabajo dio ejemplo de la importancia de una tarea primordial para la cinefilia y la cultura cinematográfica de cualquier país: la interpretación de la películas para la gente".

Carlos Bonfil siempre presumió de su gusto por el séptimo arte desde su infancia y su conocimiento por las grandes salas de cine del primer cuadro de la ciudad: París, Teresa, El Monumental, El Edén, el Odeón, el Chapultepec, el Goya, Palacio Chino y el Real Cinema, "una época y un México que ya se nos fue" confesó alguna vez.

Para el doctor Juan Solís, otro de los alumnos espirituales y después carnales de Carlos Bonfil, mencionó: "En un contexto en el que la comentocracia o la más burda publicidad han venido imponiéndose a la crítica cinematográfica seria e informada, la presencia de Carlos Bonfil legitimaba el papel del crítico de cine como guía y traductor, como opinión de peso a la hora de juzgar una película".

Para el historiador de arte, Juan Solís agrega: "Bonfil fue heredero de la crítica de finales de los sesenta, Bonfil hacía alarde de estrategias que enmarcan a las cintas en un contexto específico sin renunciar al análisis formal. Todo enmarcado en una redacción amable y precisa".

Otras de las publicaciones donde Carlos Bonfil fue colaborador figuran; Cine Premiere, La Tempestad, Toma y Letras Libres, con la International Film Guide y con el canal 22 de la Ciudad de México.

Precisamente el editor de una de ellas, Toma, Sergio Raúl López comentó: "Carlos justamente tuvo una vida pública: era un asiduo asistente a las ruedas de prensa para reporteros —que los críticos cinematográficos suelen despreciar o mirar de soslayo—, bien fueran los ciclos de la Cineteca Nacional como la Muestra, el Foro o Talento Emergente, de los cuales era probablemente el único en reseñar de manera integral, ya que solía ser afectó no sólo a redactar su ensayística en la intimidad de su estudio sino en emerger al exterior y mantenerse como un activo integrante de la comunidad fílmica. Un académico que gustaba de mezclarse con los cinéfilos y con la fuente cinematográfica dada su bonhomía y su preclara sencillez".

Bonfil siempre presumió de su gusto por el séptimo arte desde su infancia

Carlos Bonfil será velado hoy jueves en la funeraria Gayosso Sullivan, "curiosamente coincide con el aniversario luctuoso de Carlos Monsiváis".

Coreográfa mexicana crea pieza con y para personas con discapacidad visual

Invisible cuestiona los límites de la percepción y la inclusión en las artes escénicas

ÁNGEL VARGAS
CIUDAD DE MÉXICO

▲ El nombre de esta pieza alude a diversas situaciones: emociones ocultas, cuerpos excluidos de las academias de danza y una ciudad diseñada desde la hegemonía de lo visual. Foto Karina Moreno

En el Foro Polivalente Antonieta Rivas Mercado de la Biblioteca de México se presenta los fines de semana *Invisible*, danza-escucha contemporánea, coreografía que transita entre lo sensorial y lo emocional, creada con y para personas con discapacidad visual, pero abierta a todo público.

Original de la coreógrafa, bailarina y docente Karina Moreno (Ciudad de México, 1990), quien también la dirige, la pieza surgió como una búsqueda personal durante el último año de sus estudios en la Escuela Nacional de Danza Nellie y Gloria Campobello, y se ha convertido en un proyecto que cuestiona los límites de la percepción y la inclusión en las artes escénicas.

Fue estrenada en 2022 en el Centro de las Artes de Monterrey como parte del encuentro Otros territorios, y llegó a la Ciudad de México hace un año como una función piloto en el foro al que ahora regresa para ofrecer una temporada de ocho presentaciones, que concluyen el 29 de junio.

De acuerdo con su autora, el nombre de esta pieza alude a diversas situaciones: emociones ocultas, cuerpos excluidos de las academias de danza y una ciudad diseñada desde la hegemonía de lo visual.

"No me gusta etiquetarla como 'inclusiva'. Es una investigación con la población no vidente, pero habla de lo humano: emociones, crisis y esos días cotidianos que todos atravesamos, tengamos o no una discapacidad".

La idea nació cuando Karina Moreno, en la búsqueda de un movimiento más auténtico u honesto que la imitación de técnicas –lo que a su decir impera en la formación dancística– se acercó a la comunidad ciega por medio de la compañía Teatro Ciego Mx.

Desde mi perspectiva como bailarina, me interesaba cómo crear movimiento sin depender de la imitación visual. Al entrar en esa comunidad, advertí la manera radicalmente distinta en la que percibimos el mundo las personas videntes de las invidentes; descubrí que la relación de éstas con el espacio y los sentidos es muy distinta.

A partir de ello, la obra se construyó de forma primordial desde dos sentidos: el oído y el tacto, básicos en las personas con discapacidad visual, señala en entrevista.

Los cuatro intérpretes (las actrices Luz Adriana Carrasco e Isabel Contreras, ambas con debilidad visual, así como la violonchelista Maricarmen Graue y el actor Jesús Rodríguez, quienes padecen ceguera) guían sus movimientos con estímulos sonoros, la palabra y texturas en el piso, mientras una audiodescripción invita al espectador a imaginar la escena, no sólo desde la parte técnica, sino también la emocional.

Museo de Londres ofrece al público menú para escoger obras al gusto y poder admirarlas durante visita privada

PRENSA LATINA
LONDRES

El museo V&A de Londres brinda a su público la original oferta de elegir, como en un menú, entre unos 250 mil objetos históricos, solicitar el más deseado, observarlo y recibirlo en una sala para una visita privada.

Así sucede desde el 31 de mayo, cuando se inauguró la inusual propuesta en un almacén, especialmente adaptado para la ocasión en este espacio expositivo, donde se permite a cualquiera observar de cerca piezas de la colección, rompiendo esquemas convencionales y promoviendo una interacción directa con el patrimonio cultural.

Visitar una galería y examinar de cerca cerámicas de mil años de antigüedad, disfrutar a solas de joyería de siglos pasados o inspeccionar el interior de un bolso de Versace representa una experiencia única y gratuita planteada con un concepto radicalmente nuevo.

La mayoría de las pinacotecas del mundo tienen valiosas piezas escondidas en sus almacenes, las cuales el público nunca logra ver ni disfrutar; sin embargo, el V&A Storehouse ofrece esa oportunidad.

Estos espacios que atesoran patrimonios deberían ser, y son, para todos, afirmó la curadora principal, Georgia Haseldine, quien agregó: la iniciativa busca democratizar el acceso al arte y a la cultura.

La colección del V&A es para todos y pertenece a quienes aprecien el arte, añadió. Nunca antes se había permitido al público acceder libremente, sin necesidad de reservar, de acceder al mismo espacio que una colección nacional y en esta magnitud, agregó.

Una quinta parte de la colección del museo ya está disponible para ser vista en el edificio de cuatro plantas, ubicado en el sitio originalmente destinado a los Juegos Olímpicos de Londres 2012.

La jubilada Jane Bailey, ex profesora de física y asidua a los museos, quedó fascinada al ver la batería negra y roja que perteneció a Keith Moon, miembro de la banda The Who, explicó la curadora principal.

Compiten por espacio en este almacén, extendido por más de 30 canchas de baloncesto, estanterías llenas de cerámicas, tapices, pinturas y juguetes del periodo Tudor.

Entre las exhibiciones también se encuentra el impresionante telón escénico diseñado para Le Train Bleu, una copia de un cuadro de Pablo Picasso creado especialmente para la producción de Ballets Rusos de 1924.

Una de las primeras visitantes del Storehouse fue la princesa Kate Middleton, patrona del V&A y entusiasta amante del arte, quien esta semana realizó una visita guiada.

Piden corresponsabilidad a beneficiarios del programa *Jóvenes Creadores 2025*

Sólo 5% de quienes solicitan el apoyo lo obtienen; intercambiarán propuestas en Cenart

EIRINET GÓMEZ
CIUDAD DE MÉXICO

Con la presencia de 223 becarios y 75 tutores, los días 28 y 29 de junio se llevará a cabo el segundo Encuentro de Jóvenes Creadores 2025. El propósito del evento es enriquecer el punto de vista de los creadores, identificar las nuevas tendencias y desafíos en el área, así como nutrir la práctica creativa nacional.

"Se trata de un acontecimiento que busca propiciar la interdisciplinariedad, generar un diálogo intergeneracional y dar espacio a un intercambio entre creadores de diversas prácticas artísticas procedentes de 25 entidades de la República", comentó José Luis Paredes Pacho, director general del Sistema Creación.

En conferencia de prensa desde el aula magna José Vasconcelos del Centro Nacional de las Artes (Cenart), Paredes Pacho subrayó que por primera vez el evento se realizará de forma abierta para el público en general con el objetivo de ampliar la conversación.

"Este ciclo, además de los encuentros entre tutores y creadores, tiene programadas dos mesas de reflexión: *Innovación en el ejercicio interdisciplinario* y *Lo social en el arte*, a los que podrán acudir todos los interesados".

En su intervención, Teresa Olmedo, artista textil y tutora, puso énfasis en la importancia del programa de apoyos *Jóvenes Creadores*, que este año ejerce un presupuesto de 30 millones de pesos:

"Estos apoyos son fundamentales para brindar el espacio y el tiempo necesarios para crear, sentir y pensar. Permiten que, en lugar de preocuparse por la subsistencia diaria, puedan dedicarse a la producción de una obra, investigar una idea o materializar una visión que de otra forma quizá nunca viera la luz".

Olmedo apuntó que encuentros como el anunciado "son el corazón que bombea a la comunidad creativa. Tras un largo periodo en el que la virtualidad nos mantuvo conectados, pero a distancia, retomar la presencialidad es un acto de reafirmación de lo vital, lo colectivo y lo afectivo".

Este encuentro representa "una fuente inagotable que nutre, enriquece y fomenta el pensamiento crítico. En sus espacios de conversación y diálogo se genera una sinergia única: las ideas brotan, se transforman, se expanden".

Olmedo reconoció que sólo 5 por ciento de los artistas que lo solicitan reciben el estímulo, por lo cual llamó a los beneficiarios a la corresponsabilidad. "Estos apoyos no surgen de la nada, son resultado de los impuestos que todos pagamos, por eso cada minuto de trabajo, cada idea explorada, cada obra creada bajo el amparo de estos programas debe ser un reflejo de este compromiso".

En su mensaje, llamó a los jóvenes artistas a que resistan y existan: "sé que en el camino de la creación habrá momentos de duda, agotamiento, o donde la crítica duela más de lo esperado, pero aún en esos momentos, podemos seguir. La creación artística es un acto de resistencia, de sostenimiento".

Tareke Ortiz, responsable del encuentro, apuntó que éste también incluirá momentos festivos, ya que durante la jornada del 29 de junio, a las 19:30 horas, tendrá lugar un concierto con la participación de Tecno-Coatza, de Nina Nina, y *diyéi set* y sonidero de Jorge Luis Balleza, en la Plaza de las Artes del Cenart.

▲ Encuentros como el anunciado el martes "son el corazón que bombea a la comunidad creativa", describió Teresa Olmedo, artista textil y tutora de la iniciativa impulsada por la Secretaría de Cultura. Foto CENART

El Real Madrid de Alonso empata ante el Al-Hilal en el mundial: 1–1

El equipo del italiano Inzaghi hace ver mal al conjunto merengue

AP
EFE
MIAMI GARDENS

▲ Sergej Milinkovic-Savic, del Al-Hilal, celebra después de que evitaron un penal ante el Real Madrid. Foto Ap

El mandato de Xabi Alonso en el Real Madrid comenzó de manera decepcionante, después de que el equipo empató el miércoles 1-1 con el Al-Hilal de Arabia Saudí, en la Copa Mundial de Clubes.

Yassine Bounou, portero del Al-Hilal, le negó una primera victoria como entrenador del equipo que ha sido 15 veces campeón de Europa después de que detuvo el penal de Federico Valverde en el tiempo de descuento.

El Al Hilal evitó una dura derrota bajo el mando del también nuevo entrenador Simone Inzaghi. El conjunto más exitoso de Arabia Saudí tuvo sus propias oportunidades de ganar en el estadio Hard Rock antes de que el VAR otorgara un penal cerca del final al Madrid.

Gonzalo García abrió el marcador para los merengues a los 34 minutos, pero el Al-Hilal igualó con un penal seis minutos después, cuando Rubén Neves se adelantó y envió al portero Thibaut Courtois en la dirección equivocada.

Aunque fue un comienzo poco impresionante para Alonso, el Al Hilal de Inzaghi dejó en claro su potencial al mantenerse firme contra la potencia española.

Y el resultado pudo haber sido mejor para el equipo saudí debido a que Leonardo tuvo tres oportunidades frente a la portería y no logró acertar en el objetivo. Si la estrella Aleksandar Mitrovic hubiera estado en forma y disponible, el Al Hilal podría haber estado celebrando una victoria.

Courtois: "Cometimos un penalti algo tonto y nos empataron"

Courtois, portero belga del Real Madrid, lamentó "un penalti algo tonto" cometido por Raúl Asencio que provocó el empate ante Al Hilal, y la pena máxima que Bono detuvo a Fede Valverde.

"En la primera parte nuestro juego fue demasiado lento, nos ha costado encontrar el ritmo de partido. Ellos crearon mucho más peligro, pero encontramos el gol y luego hicimos un penalti algo tonto y nos empataron", afirmó. "En el segundo tiempo arreglamos un poco lo que había que arreglar, jugamos más rápido y ágil, creamos peligro y no pudo ser. Una pena el fallo del penalti, pero si seguimos la línea de la segunda parte, nos tiene que ayudar en los siguientes partidos", añadió en Dazn.

Courtois analizó el lanzamiento de Fede Valverde de un penalti a favor del Real Madrid en el tiempo añadido, que detuvo Bono.

"Fede tiene un tiro muy duro, pero no mira al portero, Bono se lanzó antes y ya estaba en la esquina. Ha sido una pena, pero cabeza alta para Fede, hay que seguir. La segunda parte ha sido mejor y es la línea que tenemos que seguir en lo que viene", dijo.

Para el experimentado portero, el Real Madrid debe "buscar sumar pases" y "no siempre querer ir a atacar". Demandó paciencia en la posesión en los próximos encuentros para mejorar la imagen. "Es mejor mantener la posesión, ir de un lado a otro para abrir huecos a Vini y Rodrygo o el que aparezca".

El City debuta con triunfo de 2-0 sobre Wydad; brilla Phil Foden

Filadelfia.- Phil Foden anotó después de dos minutos de juego y luego dio una asistencia para que el poderoso Manchester City de la Liga Premier venciera el miércoles 2-0 al club marroquí Wydad en la Copa Mundial de Clubes.

El City rompió la línea defensiva de cinco hombres de Wydad rápidamente cuando Foden anotó tras un centro desviado por el portero El Mehdi Benabid.

"Creo que jugamos un buen partido. El marcador no fue el que queríamos, pero así es el futbol. Tenemos que intentar ser mejores que en este partido para ganar el próximo", indicó el delantero del Wydad, Samuel Obeng.

Jeremy Doku amplió la ventaja del City a los 42 minutos tras un tiro de esquina de Foden. Poco después, un activista por los derechos de los animales saltó al campo para protestar por el trato de Marruecos a los perros y gatos callejeros. El hombre fue derribado por los trabajadores de seguridad y escoltado fuera del Lincoln Financial Field, que registró una entrada de 37 mil 446 aficionados.

Hubo otra breve interrupción en la segunda mitad después de que un aficionado de Wydad lanzara una bengala detrás de la portería del City.

Rico Lewis recibió una tarjeta roja a los 88 minutos tras una dura falta sobre Samuel Obeng, dejando al gigante inglés con diez hombres en el campo.

Rayan Cherki y Tijjani Reijnders, quienes fueron fichados por el City este verano, debutaron como titulares.

Ap

Katia García hace historia; es la primera mujer en arbitrar en Copa Oro

Ciudad de México.- En un campo de 22 jugadores rodeado del rugir de miles de aficionados, el control del partido recae en una mujer. Como una hazaña más a su ya distinguida trayectoria, la mexicana Katia Itzel García se convirtió el martes en la primera árbitra en dirigir un duelo de la Copa Oro tras el empate entre Curazao y El Salvador.

"Todos estos logros no son un regalo, sino una recompensa natural de todo el esfuerzo y dedicación que ha tenido en su carrera, es ahora nuestra máxima referente", apuntó con orgullo Lucila Venegas, ex silbante de la Liga de Expansión y quien fuera guía de Katía Itzel.

La tricolor destacó en el encuentro entre Curazao y El Salvador con una actuación limpia, en la que no se intimidó ante los reclamos de los jugadores e incluso mostró cuatro tarjetas amarillas.

En esta proeza marcada en la Copa Oro, Katia Itzel estuvo acompañada por las también tricolores Sandra Ramírez y Karen Díaz, siendo la primera tripleta arbitral integrada por mujeres que dirige un desafío en el torneo.

En cada decisión que toma en la cancha, Katia Itzel proyecta determinación y autoridad, todo como el reflejo de un trabajo de años guiado sólo por la disciplina y el empeño.

El hecho de hacer historia en la copa no es coincidencia para García. La silbante de 32 años rompió con un esquema de más de 20 años en el que las mujeres fueron excluidas del arbitraje mexicano, luego de convertirse el 9 de marzo de 2024 -en el choque entre Pachuca y Querétaro- en la segunda árbitra en dirigir un partido de la Liga Mx después de que lo hiciera Virgina Tovar.

Eréndira Palma

El Trueno sabe que el título de la NBA está muy cerca, pero su atención está en los Pacers

AP
INDIANÁPOLIS

Por difícil que parezca, Shai Gilgeous-Alexander está tratando desesperadamente de no pensar en lo que podría alcanzar el Trueno de Oklahoma City.

El "MVP", campeón anotador y estrella del "Thunder" no quiere pensar en el desenlace de las Finales de la NBA. Ni en cómo se sentirá tener en sus manos el trofeo Larry O'Brien si finalmente lo levanta como campeón. Ni en cómo será la celebración.

El Trueno está a una victoria del título, y ésta podría llegar el jueves de visita ante unos mermados Pacers de Indiana en el juego seis de las finales, que comenzará a las 18:30 horas (T.V.: ESPN). No es sólo otro encuentro. Gilgeous-Alexander está tratando de que parezca así. "El umbral de ganar no es ganar", afirmó Gilgeous-Alexander. "Como lo veo, ganar el título es lo único que importa. No se ha cumplido. No hemos hecho nada".

Técnicamente, eso es cierto. En realidad, eso también es un poco ridículo.

Lideran las Finales de la NBA 3-2, han registrado 83 victorias hasta ahora esta temporada y le propinaron su primer par de derrotas consecutivas a Indiana en tres meses. El "Thunder", al igual que lo hizo contra Denver en la segunda ronda, ha remontado déficits de serie de 1-0 y 2-1, y es lo más cerca que jamás ha estado la franquicia del cetro -al menos desde que se mudó a Oklahoma City.

Los Pacers esperan un ambiente enloquecido para lo que será su último encuentro en casa de la temporada; aún si forzaran un séptimo partido, éste se llevaría al cabo el domingo en Oklahoma City. Lo que Indiana no sabe es si Tyrese Haliburton podrá jugar, pues está lidiando con una distensión en la pantorrilla derecha y su estado se conocerá definitivamente hasta este jueves.

A los 39 años, Ramos continúa vigente con Monterrey en la copa

El defensa, clave en el empate de los Rayados ante el Inter de Milán

AP
PASADENA

Sergio Ramos quedó suspendido en el aire y evocó el pasado.

El defensor central de 39 años se abrió un hueco en el área chica, superó a dos jugadores del Inter de Milán y con destreza anotó de cabeza el primer gol para el Monterrey en el Mundial de Clubes. Tal como lo hizo durante tantos años con las camisetas del Real Madrid y la selección nacional de España, Ramos combinó inteligencia, sincronización y físico para lucirse en una gran cita.

La viveza de Ramos y su desempeño defensivo en general en el Rose Bowl fueron factores clave en el impresionante empate 1-1 que los Rayados lograron el martes contra los recientes finalistas de la Liga de Campeones en el debut de ambos en el Mundial de Clubes. El astro español no quedó conforme.

"Al final, cuando no se gana y no se consiguen los tres puntos, obviamente uno no se va feliz al cien por ciento a casa", dijo Ramos. "Es cierto que era un partido con un rival complicadísimo, finalista de la 'Champions' y sabíamos las dificultades que tenía y el desgaste físico que requiere. Pero hicimos lo que dijimos que era nuestra intención, jugarle de tú a tú".

"Este tipo de partidos tiene eso y estoy contento por el punto porque es mejor un punto que ninguno", agregó.

▲ Sergio Ramos, tras anotar el gol del Monterrey en el empate contra el Inter. Foto Ap

Aún así, el momento fue exactamente lo que Ramos tenía en mente hace cuatro meses, cuando rechazó la vida cómoda en un club saudí o el atractivo de la MLS para continuar su carrera profesional en la Liga Mx con Monterrey, un club de estirpe y dueño de recursos económicos, pero que difícilmente está a la par del Madrid o el París Saint-Germain.

Cuando regresó al futbol tras un descanso de nueve meses, Ramos eligió a los Rayados en parte porque ya se habían clasificado para la copa de clubes, y ofrecían la oportunidad de poder jugar con el mundo observando.

Igualmente, la FIFA está ansiosa por mostrar a futbolistas reconocidos en este torneo ampliado a 32 equipos, ya sea incluyendo apuradamente al Inter Miami de Lionel Messi en circunstancias curiosas, o creando una ventana especial de fichajes.

Ramos lo hizo posible por sí mismo. Uno de los mejores defensas centrales en la historia del balompié cumplió en el primer duelo del Monterrey, con una celebración adecuadamente llamativa con sus emocionados compañeros de equipo y sus extasiados hinchas.

El español mostró su habitual destreza defensiva durante gran parte del choque con el Inter y aportó el gol, lo que ha hecho desde que firmó con el Monterrey.

Los Rayados se clasificaron para el mundial en 2021 al ganar la Liga de Campeones de la Concacaf. En ese momento, Ramos estaba en el PSG, apenas unos meses después del final de su carrera de 16 años en el Madrid.

"Él viene de un futbol que todos conocemos, y tiene mucha información que puede compartir con sus compañeros de equipo", indicó el nuevo entrenador del Monterrey, el español Domènec Torrent. "Eso siempre es algo muy útil. Su carácter, su personalidad, es un líder todos los días".

Joe Torre, coach honorario de la Liga Americana para el Juego de Estrellas

AP
MÉRIDA

Joe Torre, integrante del Salón de la Fama, se desempeñará el próximo mes como coach honorario del equipo de la Liga Americana en el Juego de Estrellas de las Grandes Ligas, que se realizará en Atlanta.

Aaron Boone, mánager de los Yanquis de Nueva York, invitó el martes a Torre a unirse a su equipo en el Clásico de Mitad de Temporada. Torre, de 84 años y actual asistente especial del Comisionado, ganó 2 mil 326 juegos como timonel en las Ligas Mayores a lo largo de 29 temporadas. Condujo a los Bombarderos del Bronx a cuatro títulos de Serie Mundial en 12 años con el equipo.

El piloto de Cleveland, Stephen Vogt, también será parte del "staff" de Boone.

Por el lado de la Liga Nacional, el mánager de los Dodgers, Dave Roberts, pidió a su colega de los Bravos, Brian Snitker, y al piloto de primer año de los Marlines de Miami, Clayton McCullough, que sirvan como coaches. Se unirán al cuerpo técnico de Los Ángeles.

El Juego de Estrellas se llevará al cabo el 15 de julio en el Truist Park, tres días antes del cumpleaños 85 de Torre.

Repartidores de CDMX realizan bloqueos por reforma legal a plataformas digitales

▲ Hay incertidumbre por los "costos operativos" que los trabajadores deberán desembolsar. Foto Alfredo Domínguez

ELBA MÓNICA BRAVO
CIUDAD DE MÉXICO

Repartidores por aplicación mantienen bloqueos simultáneos en el Circuito Interior y en la avenida Paseo de la Reforma, en ambos sentidos, para protestar por la entrada en vigor de la reforma legal a plataformas digitales porque hay incertidumbre "de los costos operativos", aseguraron, que tendrán que desembolsar los operadores.

La reforma debería entrar en vigor el próximo 22 de junio, con lo que los repartidores exigen la instalación de mesas de diálogo.

Alrededor de las 7:30 de la mañana inició el bloqueo en ambos sentidos de Reforma a la altura de las instalaciones del Instituto Mexicano del Seguro Social, y alrededor de las 11:30 el cierre en el Circuito Interior.

Los usuarios de la Línea 7 del Metrobús resultan afectados en la movilidad.

Resiste el sector turístico las turbulencias económicas, aunque hay dudas sobre el futuro de la seguridad, afirman expertos

JULIO GUTIÉRREZ
CIUDAD DE MÉXICO

Aunque la economía crece a un ritmo menor que lo que lo hacía el año pasado, el sector turístico mexicano va a contracorriente y mantiene un buen desempeño respecto al panorama actual, afirmaron especialistas del sector.

Con el ingreso de turistas internacionales al alza en el primer cuatrimestre del año y el gasto medio que efectúan en el país con positivas tasas de crecimiento, el sector turístico nacional se muestra resiliente a la situación, de acuerdo con Francisco Madrid, director del Centro de Investigación Avanzada en Turismo Sostenible (Starc).

Pese a este saldo favorable, hay temas que preocupan a empresarios del sector, particularmente los relacionados con la seguridad, la certeza jurídica, la promoción del país en el mundo y la confianza para invertir, planteó Braulio Asuaga, presidente del Consejo Nacional Empresarial Turístico (CNET).

Al presentar el informe *Perspectiva Turística, las oportunidades para nuestro país siguen presentes,* Madrid, del Starc, señaló que, con cifras al cierre del primer cuatrimestre, los ingresos por visitantes internacionales a México sumaron 13.3 mil millones de dólares, un aumento de 6.4 por ciento respecto al mismo lapso de 2024.

Al mismo tiempo, la llegada de turistas internacionales sumó 15 millones 600 mil al concluir abril, 6 por ciento más si se compara con los que llegaban el año previo y se prevé que al finalizar el año arriben 46 millones 100 mil, lo que significaría un aumento de 2.5 por ciento.

"El turismo mexicano continúa mostrando resiliencia y contribución a la economía nacional, consolidándose en el sexto lugar a nivel mundial en llegadas de turistas internacionales en 2024", destacó el CNET.

Llegadas aéreas a la baja

Pese a lo anterior, las preocupaciones surgen con los resultados de las llegadas de turistas aéreos a México, que en el primer cuatrimestre de 2025 sumaron 8.5 millones, lo que representó una disminución de 2.4 por ciento respecto a 2024.

"Si bien celebramos la resiliencia del turismo mexicano y su capacidad para generar divisas y empleo, la disminución en las llegadas de turistas aéreos, especialmente desde mercados clave como Colombia, nos alerta sobre la necesidad de redoblar esfuerzos en promoción y conectividad", dijo Arsuaga del CNET.

Inseguridad, inversión y certeza jurídica

Al presidente del CNET, que recientemente se unió al Consejo Coordinador Empresarial (CCE), se le preguntó sobre si existen preocupaciones por la inseguridad que se reporta en algunas zonas del país, como lo es Sinaloa.

"Por supuesto que existe una preocupación sobre la situación no solamente de Sinaloa, sino de seguridad, este es un tema que se tiene en deuda durante muchos sexenios. No es de este sexenio ni del anterior", planteó.

Agregó que, junto con la seguridad, a los empresarios del sector les "preocupa, tanto la seguridad física como la seguridad económica, jurídica y de *ciberseguridad* y el ejemplo más reciente es la preocupación que tienen todas las industrias por la seguridad jurídica. "El gran cuestionamiento que se tiene por parte de la iniciativa privada y también del exterior es hacia dónde vamos a llegar".

Sheinbaum propuso *acuerdo general* a Trump en una llamada telefónica

AFP
DE LA REDACCIÓN
CIUDAD DE MÉXICO

La presidenta de México, Claudia Sheinbaum Pardo, dijo este miércoles que propuso un "acuerdo general" a su homólogo estadunidense, Donald Trump, que abarque seguridad, migración y comercio.

Sheinbaum tenía previsto reunirse con Trump en la cumbre del G7 de Canadá, sin embargo, el magnate canceló el encuentro para volver a Washington antes de lo previsto. En su lugar, ambos sostuvieron una llamada telefónica.

"Le planteé que por qué no teníamos un acuerdo general, que tuviera que ver con seguridad, migración y también con comercio (…), y él estuvo de acuerdo", dijo la mandataria durante su habitual rueda de prensa al resumir la llamada telefónica.

Sheinbaum comentó que este acuerdo no está relacionado con el tratado de libre comercio T-MEC, firmado por México, Estados Unidos y Canadá, pero que se revisará, agregó.

La Presidenta relató que, durante la llamada con Trump, destacó que ambos países han alcanzado muchos acuerdos, y que hay avances en materia de seguridad y migración.

Dijo que uno de los puntos del convenio propuesto es incluir aspectos relativos a la situación migratoria y de seguridad de las familias mexicanas que viven en Estados Unidos, un tema que se abordaría con el Departamento de Estado.

Sheinbaum anunció además que el secretario de Economía, Marcelo Ebrard, viajará a Washington el viernes para reunirse con su par estadounidense, Howard Lutnick.

La seguridad, la migración y el comercio han sido puntos de tensión entre México y Estados Unidos desde el regreso de Trump a la Casa Blanca, el 20 de enero pasado.

El magnate republicano ha amagado en repetidas ocasiones con imponer aranceles a México, al acusar al país y también a Canadá de permitir el tráfico de migrantes indocumentados y drogas a su territorio.

Aunque México evitó los aranceles que Trump aplicó a decenas de países, enfrenta gravámenes en las industrias del acero, el aluminio y la automotriz.

Propone Sheinbaum en G7 cumbre del bienestar económico

Al participar en la plenaria de la 51 Cumbre de Líderes del Grupo de los Siete (G7), en Kananaskis, Alberta, Canadá, la presidenta Claudia Sheinbaum Pardo propuso celebrar una cumbre mundial por el bienestar económico, con el propósito de fortalecer una cooperación efectiva para el desarrollo, para un comercio justo y recíproco, como base de una paz duradera "que el mundo entero anhela". También abogó por los migrantes en Estados Unidos, para quienes pidió respeto y reconocimiento.

Señaló que es fundamental reconocer a las personas y familias que han migrado por necesidad, "las cuales contribuyen significativamente a la economía de los países que los reciben", y destacó a las y los mexicanos que desde hace años residen en Estados Unidos, a quienes calificó como personas trabajadoras y honestas.

"Han construido su vida con dignidad, cumplen con las leyes, son de esfuerzo y dedicación, pagan impuestos, asumen responsabilidades y no merecen discriminación, sino respeto y reconocimiento. El fin último es que las personas tengan empleo bien remunerado y acceso a una vida digna en sus lugares de origen, que tengan bienestar", añadió.

A la celebración de una cumbre por el bienestar económico convocó a los países miembros del G7, las naciones invitadas a la cumbre de este año, la Comunidad de Estados Latinoamericanos y Caribeños (CELAC), así como otros países interesados.

"Todos los ciudadanos, de todos los países, deben tener la posibilidad de una vida con bienestar, y aunque parezca un sueño, es posible. Esto significaría avanzar hacia una comunidad internacional más equitativa, pacífica y sostenible".

Dijo que el bienestar económico y la cooperación para el desarrollo son actos de responsabilidad compartida de todas las naciones. "En un mundo marcado por interdependencias, ningún país puede aislarse y prosperar a costa del sacrificio ajeno", añadió la mandataria.

NEGOCIANDO LA PAZ ● JERGE

Alcanza huracán Erick categoría 3; se ubica a 90 km de Puerto Ángel y desencadena Plan DN-III federal

DANIEL GONZÁLEZ
CIUDAD DE MÉXICO

Erick evolucionó a huracán mayor categoría 3 la tarde de este miércoles, y su intensificación continuará mientras sigue su paso hacia las costas de Oaxaca con los límites de Guerrero, informó Fabián Vázquez Romaña, coordinador general del Servicio Meteorológico Nacional (SMN).

Con base en información del Centro Nacional de Huracanes de Estados Unidos, Romaña detalló en redes sociales que Erick presenta vientos de 205 kilómetros por hora y su presión mínima central continúa cayendo. Horas antes, el coordinador informó que el sistema golpearía con esta intensidad territorio nacional la mañana de este jueves, luego de convertirse en huracán categoría 1.

Hasta las 18 horas, el SMN precisó en un reporte que el centro de Erick se localizó a 90 kilómetros al sur-suroeste de Puerto Ángel, Oaxaca, y a 260 kilómetros al sureste de Punta Maldonado, Guerrero, con vientos máximos sostenidos de 195 kilómetros por hora, rachas de 220 kilómetros por hora y desplazamiento hacia el noroeste a 15 kilómetros por hora.

Detalló que las bandas nubosas y el arrastre de humedad que ocasiona propiciarán lluvias de torrenciales a extraordinarias, rachas de viento de 100 a 210 kilómetros por hora y oleajes de 4 a 8 metros de altura en Oaxaca, Guerrero y Chiapas.

En un video mensaje a través de sus redes sociales, la presidenta Claudia Sheinbaum pidió a la población mantenerse informada y resguardarse ante el impacto del meteoro.

Informó que se suspendieron absolutamente todas las actividades en esa región. "La recomendaciones son: resguardarse en sus domicilios, no salir, mantenerse juntos en familia; si viven cerca de ríos o en lugares bajos, trasládense a los albergues; manténganse juntos, informados a través de las vías oficiales".

La mandataria federal apuntó que ya están en marcha el Plan DN-III y el Plan Marina, además de que autoridades de los tres niveles de gobierno están atentas.

Jueves de LOCURA
¡Multiplica tu ahorro!
con 2x$ Pzas 3x$ Pzas 4x$ Pzas 5x$ Pzas
¡Llévate más productos y paga menos!
3x$89 Pzas
Refresco SQUIRT sabor toronja de 2.5 lt (Máximo 3 ofertas por cliente)
2x$77 Pzas
Aceite vegetal comestible 1-2-3 botella de1 lt (Máximo 3 ofertas por cliente)
2x$37 Pzas
Agua mineral PEÑAFIEL de 2 lt (Máximo 3 ofertas por cliente)
2x$24 Pzas
Harina de trigo SOL DE ORO paquete de 907 gr (Máximo 3 ofertas por cliente)
2x$30 Pzas
Frijol negro GRANO DE ORO bolsa de 450 gr
2x$69 Pzas
Detergente en polvo ROMA de 1 kg
3x$95 Pzas
Refresco PEPSI de 2.5 lt (Máximo 3 ofertas por cliente)
VIGENCIA ÚNICAMENTE EL 19 DE JUNIO DEL 2025.
Superakioficial
Superakimx
Súper aki
Aki sí me alcanza

Hallan *narcotúnel* de un kilómetro bajo cuartel de la GN en la frontera con EU

ANTONIO HERAS
CIUDAD DE MÉXICO

Un túnel de un kilómetro de longitud y 13 metros de profundidad fue descubierto debajo de un cuartel de la Guardia Nacional en la frontera de Baja California y EU.

Se estima que el pasadizo usado por el crimen organizado para cruzar droga a Estados Unidos tiene al menos una década de operación en la calle Macedonio Alcalá de la colonia Nueva Tijuana, además cuenta con sistema de iluminación y ventilación subterránea.

La boca del túnel está en la sala y cocina de una vivienda, la cual estaba cubierta por una losa que se activa por un mecanismo hidráulico donde se encuentra una escalera de metal que conduce a un almacén en California. La construcción se hizo bajo viviendas y lo que fue el patio fiscal de la Secretaría de Hacienda y que hoy ocupa el campamento de las fuerzas federales.

El cateo lo hicieron la Agencia de Investigación Criminal, Defensa, Guardia Nacional y la Secretaría de Seguridad y Protección Ciudadana.

▲ De acuerdo con las autoridades, se estima que el pasadizo usado por el crimen organizado para cruzar droga a Estados Unidos tiene al menos una década de operación. Foto Reuters

INGENIO MEXICANO • MAGÚ

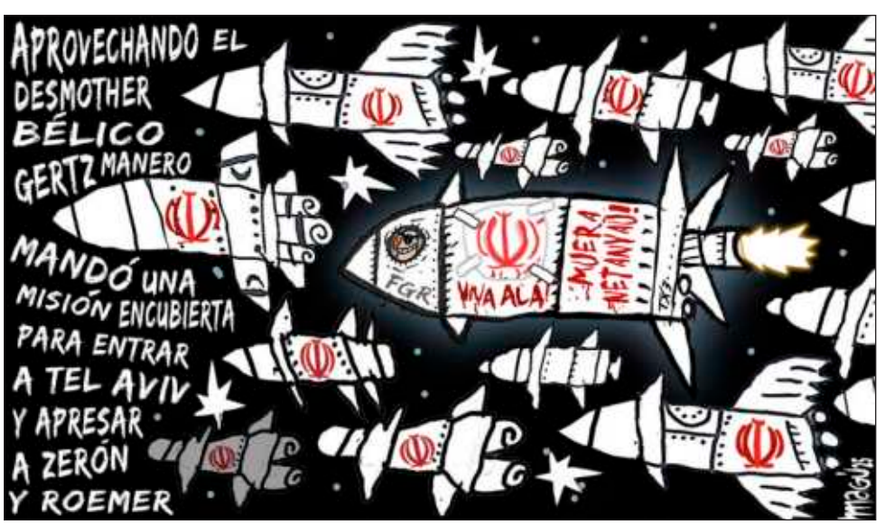

Confirma Salud cuatro pacientes más afectados por gusano barrenador

ÁNGELES CRUZ
CIUDAD DE MÉXICO

La Secretaría de Salud (SSa) informó que en una semana se confirmó la presencia del gusano barrenador en cuatro personas, con lo que el registro llegó a 17 afectados, la mayoría identificados en el estado de Chiapas.

Los pacientes detectados en la última semana y con corte de información al 13 de junio de 2025 son cuatro hombres que tienen entre 36 y 58 años de edad, de los cuales tres residen en los municipios de Escuintla, Villa Comaltitlán y Mazatán. El cuarto fue identificado en Yajalón, pero vive en la ciudad de Oaxaca.

El individuo de Escuintla, se infectó con el parásito de la mosca del Nuevo Mundo (*Cochliomyia hominivorax*), mejor conocida como gusano barrenador, en el miembro superior derecho, tiene artritis reumatoide y fue trasladado a otro hospital. Los otros tres permanecen internados, lo mismo que otros cuatro afectados desde las semanas previas.

De acuerdo con el reporte, el paciente de Villa Comaltitlán presenta la infestación parasitaria en los genitales, el de Mazatán la tiene en el miembro inferior izquierdo y el localizado en Yajalón la tiene en la cabeza.

Del total de enfermos, 15 se localizaron en Chiapas y dos en Campeche.

Estados Unidos sanciona a *El Mencho* y a otros integrantes del *CJNG*

DORA VILLANUEVA
ARTURO SÁNCHEZ
WASHINGTON

El departamento del Tesoro de Estados Unidos sancionó a cinco integrantes del *Cártel Jalisco Nueva Generación* (*CJNG*), entre los que se encuentran Nemesio Rubén Oseguera Cervantes, *El Mencho*, líder de la organización criminal, y un comandante, presunto feminicida de Valeria Márquez, una joven que fue asesinada mientras realizaba una transmisión en TikTok.

La medida implica que todos los bienes e intereses de las personas sancionadas quedan bloqueadas y deben entregarse al Tesoro. Esto en línea con la política de Estados Unidos, de designar a los cárteles de la droga mexicanos como organizaciones terroristas.

El Departamento del Tesoro, a través de la Oficina de Control de Activos Extranjeros (OFAC), justificó la medida por la implicación del *CJNG* en el tráfico de fentanilo y en una ola de violencia en México que incluye asesinatos de civiles, funcionarios y rivales. Una de las acciones más recientes del cartel fue el uso del rancho Izaguirre, en Jalisco, como campo de entrenamiento y ejecución de nuevos reclutas, según un comunicado.

El Tesoro señala que el *CJNG* "está involucrado en una plétora de actividades delictivas, incluyendo el robo de combustible, el fraude de tiempo compartido, el tráfico de migrantes y la corrupción"; además de operar laboratorios clandestinos en México para producir fentanilo, metanfetamina, cocaína y otras drogas ilícitas que se trafican a Estados Unidos.

EL PROBLEMA FUE CONSTRUIRLAS LEJOS DE LAS POBLACIONES

Gobierno analiza plan para regularizar 800 mil viviendas en estado de abandono

EMIR OLIVARES
ALONSO URRUTIA
CIUDAD DE MÉXICO

El gobierno federal analiza una estrategia para regularizar 800 mil viviendas en el país que fueron abandonadas u ocupadas, señaló la presidenta Claudia Sheinbaum Pardo.

"Nosotros tenemos un plan para hacer un millón 100 mil y hay 800 mil viviendas construidas, imagínense, que la gran mayoría no estaban ocupadas por quien ejerció el crédito. Tenemos que clarificar esa situación, no cerrar los ojos y decir no pasa nada", planteó en la *mañanera* de este miércoles en Palacio Nacional.

Ante las críticas que se lanzaron desde algunos sectores, particularmente articulistas de medios de comunicación, luego que el lunes el director del Infonavit, Octavio Romero, anunció que como parte del plan se prevé que muchos de quienes han ocupado esas casas podrían permitirse quedarse en ellas y buscar opciones para dar vivienda a quienes las abandonaron o les fueron arrebatadas, la mandataria señaló que está garantizada la propiedad privada.

"La propiedad privada está resguardada, eso es por Constitución, no se trata de quitarle una vivienda a quien le pertenece, eso debe quedar muy claro y que no hay duda respecto a eso, que no haya estas malas interpretaciones que se hicieron por comentócratas".

> *"No se trata de quitarle una vivienda a quien le pertenece", destacó Claudia Sheinbaum*

Apuntó que el problema es que por mucho tiempo el Infonavit decidió construir viviendas alejadas de los centros de población, donde los trabajadores pusieron crédito en éstas, y al final terminaron abandonándolas.

"El asunto es: ¿Qué hacemos con esas viviendas? Que muchas de ellas están abandonadas, la gran mayoría, y otras ocupadas por alguien que no pagó. Se está viendo opciones, sería absurdo que estuvieran abandonadas o en cuestiones de irregularidad. Se están viendo las opciones para que esas viviendas no queden en el abandono".

▲ "¿Qué hacemos con esas viviendas? Que muchas de ellas están abandonadas, la gran mayoría, y otras ocupadas por alguien que no pagó", señaló la mandataria durante conferencia de prensa. Foto Fernando Eloy

Detienen a policía de Edomex por matar a tiros a un perro

JAVIER SALINAS
CIUDAD DE MÉXICO

Elementos de la Policía Municipal detuvieron a un efectivo de la Fiscalía General de Justicia del Estado de México (Fgjem) luego de que disparó con su arma de cargo contra un perro llamado *Pastor* y lo mató, en calles de la colonia Santa María Tulpetlac en Ecatepec.

La Policía Municipal informó que mientras realizaban patrullajes, los uniformados escucharon detonaciones de arma de fuego en la colonia, por lo que acudieron a la zona y vieron a un sujeto que corría por la calle Tabasco.

Al iniciar su persecución sobre la calle Hidalgo, el sujeto se iba quitando la chamarra que vestía, la cual aventó al piso. Detrás de dicho sujeto iba corriendo una persona quien solicitó la intervención de los policías diciéndoles que le había disparado a su perro pastor alemán.

La policía municipal logró detener al sujeto, José Agustín "N", de 30 años, y quien refirió que era policía y al que le realizaron una inspección y le hallaron en la cintura un arma marca Sig Sauer I. W. I. Matrícula 47A079372 40161167 calibre 9 milímetros, con cargador abastecido con 11 cartuchos.

José Agustín "N" portaba una credencial de Portación de Arma expedida por la Fgjem.

De acuerdo con el propietario de la mascota, el elemento de la Fgjem disparó en varias ocasiones contra su perro, de la raza pastor alemán, que había rescatado hace dos meses. El sujeto fue detenido por maltrato animal tras provocar la muerte al animal.

En un video difundido grabado con las cámaras de videovigilancia, se observa al perro de raza pastor alemán en la esquina de dichas calles cuando el sujeto vestido con chamarra con capucha se le aproxima y al sacar su arma de fuego, le propina varios disparos.

En el video se escuchan por lo menos siete disparos que le propinaron al perro a menos de un metro de distancia y después se observa al sujeto correr y guardarse el arma en la cintura.

El video fue grabado a la 21:10 horas del día 17 de junio del presente año.

Los vecinos de la zona exigieron a la autoridades castigo ejemplar al sujeto que causó la muerte del canino.

“Puede que lo haga, puede que no”, dice Trump sobre ordenar ataques contra Irán

Agregó que no es “demasiado tarde” para que Teherán abandone su programa nuclear

AP
WASHINGTON

▲ El presidente Trump subrayó que “nada se acaba hasta que se acaba”, y agregó, pero “la próxima semana va a ser muy importante, tal vez menos de una semana”. Foto Ap

El presidente Donald Trump declinó decir el miércoles si ha decidido ordenar un ataque de Estados Unidos contra Irán, una medida que Teherán advirtió sería recibida con una fuerte represalia.

“Puede que lo haga, puede que no lo haga”, declaró Trump en un intercambio con periodistas en la Casa Blanca. “Quiero decir, nadie sabe lo que voy a hacer”.

Trump agregó que no es “demasiado tarde” para que Irán abandone su programa nuclear mientras sigue considerando la participación directa de Estados Unidos en las operaciones militares de Israel destinadas a aplastar el programa nuclear de Teherán.

“Nada es demasiado tarde”, dijo Trump. “Puedo decirles esto: Irán tiene muchos problemas”.

“Nada se acaba hasta que se acaba”, añadió Trump. Pero “la próxima semana va a ser muy importante, tal vez menos de una semana”.

Trump también ofreció una respuesta lacónica a la negativa del líder supremo iraní ayatolá Ali Jamenei de atender su llamado a que Irán se rinda incondicionalmente.

“Le deseo buena suerte”, expresó Trump.

Jamenei advirtió más temprano el miércoles que cualquier ataque de Estados Unidos dirigido a la República Islámica “resultará en un daño irreparable para ellos” y que su país no se inclinará ante el llamado de Trump a la rendición.

Trump indicó el martes que Estados Unidos sabe dónde se esconde Jamenei pero que no quiere que lo maten, “por ahora”.

“Es un objetivo fácil, pero está seguro allí. No vamos a eliminarlo (¡matarlo!), al menos no por ahora”, sostuvo Trump.

Los comentarios cada vez más contundentes de Trump hacia el gobierno iraní se producen después de que instó a los 9.5 millones de residentes de Teherán a huir y luego que Trump acortó su participación en una cumbre internacional para regresar a Washington para conversaciones urgentes con su equipo de seguridad nacional.

Trump aseveró que los funcionarios iraníes continúan contactando a la Casa Blanca mientras están “recibiendo una paliza” por parte de Israel. Pero agregó que hay una “gran diferencia entre ahora y hace una semana” en la posición negociadora de Teherán.

“Han sugerido venir a la Casa Blanca, y eso es valiente”, indicó Trump.

La misión de Irán ante las Naciones Unidas refutó la afirmación de Trump en un comunicado en las redes sociales. “Ningún funcionario iraní ha pedido jamás arrodillarse a las puertas de la Casa Blanca. Lo único más despreciable que sus mentiras es su cobarde amenaza de ‘eliminar’ al líder supremo de Irán”.

Trump manifestó a principios de esta semana que el presidente ruso Vladímir Putin se ofreció a servir como mediador. Pero Trump dijo que le respondió que mejor se concentrara en encontrar una solución a su propio conflicto con Ucrania.

“Le dije: ‘Hazme un favor, media en el tuyo’”, expresó Trump. “Le dije: ‘Vladimir, resuelve el problema de Rusia primero. Puedes preocuparte por esto más tarde’”.

Los comentarios fueron un cambio de Trump, quien a principios de esta semana dijo que estaba “abierto” a la oferta de Putin de mediar.

El viceministro de Relaciones Exteriores de Rusia, Sergei Ryabkov, dijo ayer que Moscú ha advertido a Washington contra ofrecer asistencia militar directa a Israel.

“Estamos advirtiendo a Washington incluso contra consideraciones especulativas o hipotéticas de este tipo”, declaró Ryabkov, según la agencia de noticias Interfax. “Eso sería un paso que desestabilizaría drásticamente la situación en su conjunto”.

La relación entre Rusia e Irán se ha profundizado desde que Putin lanzó una guerra contra Ucrania en febrero de 2022, con Teherán proporcionando a Moscú drones, misiles balísticos y otros apoyos, según hallazgos de inteligencia de Estados Unidos.

Trump también enfrenta un profundo escepticismo sobre la profundización de la participación de Estados Unidos en la crisis de Medio Oriente por parte de algunos de sus seguidores más fervientes. Durante su campaña para las elecciones de 2024, Trump prometió a los votantes que pondría fin rápidamente a las guerras en Ucrania y Gaza y mantendría a Estados Unidos fuera de conflictos costosos.

Steve Bannon, quien se desempeñó como asesor principal de Trump durante su primera administración, indicó el miércoles que la administración debería proceder con cautela.

“Esta es una de las civilizaciones más antiguas del mundo, ¿de acuerdo?”, dijo Bannon a los periodistas en un evento patrocinado por el Christian Science Monitor. “Un país de 92 millones de habitantes, eso no es juego. Hay que pensarlo bien. Y el pueblo estadunidense tiene que estar a bordo. No puedes simplemente imponérselo”.

EU prepara la evacuación de sus ciudadanos en Israel

AFP
TEL AVIV

Estados Unidos prepara la evacuación voluntaria de sus ciudadanos en Israel, en el sexto día del conflicto con Irán, indicó el miércoles el embajador estadunidense en Jerusalén.

La embajada está “trabajando en vuelos de evacuación, y también por barco” para los “ciudadanos estadounidenses que quieran abandonar Israel”, publicó el embajador Mike Huckabee en X.

Netanyahu agradece a Trump por apoyar la defensa del cielo israelí

El primer ministro israelí, Benjamin Netanyahu, agradeció al presidente estadunidense, Donald Trump, su “apoyo” a la “defensa del cielo israelí”, en una declaración transmitida por televisión el miércoles por la noche.

“Quiero dar las gracias al presidente Trump, un gran amigo del Estado de Israel”, dijo Netanyahu. “Le agradezco que esté a nuestro lado y le agradezco el apoyo que Estados Unidos nos brinda en la defensa del cielo israelí”, apuntó.

Irán "nunca se rendirá": Ali Jamenei; advierte a EU "daños irreparables"

AFP
TEHERÁN

El líder supremo iraní, el ayatolá Ali Jamenei, afirmó este miércoles que su país no se rendirá, en el sexto día de confrontación abierta con Israel, y lanzó un mensaje de advertencia a Estados Unidos.

"La nación iraní se opone firmemente a una guerra impuesta, como se opondrá firmemente a una paz impuesta. Esta nación nunca se rendirá a los dictados de nadie", afirmó Jamenei en un discurso televisado.

Igualmente, agregó, "los norteamericanos deben saber que cualquier intervención militar por su parte implicará daños irreparables".

Netanyahu agradece a Trump por apoyar defensa del cielo israelí

AFP
JERUSALÉN

El primer ministro israelí, Benjamin Netanyahu, agradeció al presidente estadunidense, Donald Trump, su "apoyo" a la "defensa del cielo israelí", en una declaración transmitida por televisión el miércoles por la noche.

"Quiero dar las gracias al presidente Trump, un gran amigo del Estado de Israel", dijo Netanyahu. "Le agradezco que esté de nuestro lado y le agradezco el apoyo que Estados Unidos nos brinda en la defensa del cielo israelí", apuntó.

Ataques del ejército judío contra Gaza dejan un saldo de 140 personas asesinadas en las últimas 24 horas

REUTERS
FRANJA DE GAZA

▲ "Quien no muere por las bombas israelíes, muere de hambre. La gente arriesga su vida todos los días para conseguir comida y también los matan y su sangre mancha los sacos de harina que creían haber conseguido", destacó Adel, un residente de Gaza. Foto Efe

Los disparos y los ataques israelíes mataron al menos a 140 personas en toda la franja de Gaza en las últimas 24 horas, informaron las autoridades sanitarias, y algunos palestinos se quejaban de que su difícil situación se estaba olvidando porque la atención se desvió a la guerra aérea entre Israel e Irán.

Al menos 40 de las víctimas mortales del último día murieron como consecuencia de los disparos y ataques aéreos israelíes del miércoles, informó el Ministerio de Sanidad de Gaza. El recuento incluye las muertes casi diarias de palestinos que buscan ayuda, algo frecuente en las tres semanas desde que Israel levantó parcialmente el bloqueo total del territorio.

Los ataques aéreos contra viviendas en el campo de refugiados de Maghazi, el barrio de Zeitún y la ciudad de Gaza, en el centro y el norte de Gaza, causaron la muerte de al menos 21 personas, mientras que otras cinco murieron en un ataque aéreo contra un campamento en Jan Yunis, en el sur de Gaza.

Catorce personas murieron por disparos israelíes contra multitudes de palestinos desplazados que esperaban camiones de ayuda traídos por Naciones Unidas en la carretera de Salahudin, en el centro de Gaza, dijeron médicos.

Las Fuerzas de Defensa de Israel (FDI) afirmaron que, a pesar de las repetidas advertencias de que la carretera era una zona de combate activo, algunos individuos se acercaron a las tropas que operaban en la zona de Nuseirat, en el centro de la franja de Gaza, de forma que supusieron una amenaza para las fuerzas.

Sobre los otros ataques, las FDI dijeron que estaban "operando para desmantelar las capacidades militares de Hamas" y tomando "precauciones factibles para mitigar el daño civil".

El martes, el Ministerio de Sanidad de Gaza dijo que 397 palestinos, de entre quienes intentaban conseguir ayuda alimentaria, habían muerto y más de 3 mil habían resultado heridos desde que se reanudaron las entregas a fines de mayo.

Algunos en Gaza expresaron su preocupación de que las últimas escaladas en la guerra entre Israel y Hamas, que comenzó en octubre de 2023, se pasaran por alto al centrarse la atención en el conflicto de Israel con Irán, que dura ya cinco días.

"Se está masacrando a la gente en Gaza, día y noche, pero la atención se ha desplazado a la guerra entre Irán e Israel. Estos días hay pocas noticias sobre Gaza", dijo Adel, residente en la ciudad de Gaza.

"Quien no muere por las bombas israelíes, muere de hambre. La gente arriesga su vida todos los días para conseguir comida y también los matan y su sangre mancha los sacos de harina que creían haber conseguido", dijo a *Reuters* a través de una aplicación de chat.

"Nos están olvidando"

Israel ha estado canalizando gran parte de la ayuda que ahora permite entrar en Gaza a través de un grupo nuevo respaldado por Estados Unidos e Israel, la Fundación Humanitaria de Gaza, que gestiona un puñado de puntos de distribución en zonas vigiladas por las fuerzas israelíes.

La Fundación ha afirmado que seguirá permitiendo la entrada de ayuda en Gaza, donde viven más de 2 millones de personas, al tiempo que se asegura de que la ayuda no llegue a manos de Hamas. El grupo islamista niega haber confiscado la ayuda y afirma que Israel utiliza el hambre como arma contra la población de Gaza.

Philippe Lazzarini, director de la agencia de la Organización de las Naciones Unidas (ONU) para los refugiados palestinos, calificó el sistema actual de distribución de la ayuda de "vergüenza y mancha en nuestra conciencia colectiva", en un post en X el miércoles.

La ofensiva israelí en Gaza ha dado lugar a acusaciones de genocidio y crímenes de guerra, que Israel niega.

Los palestinos de Gaza han seguido de cerca la guerra aérea de Israel contra Irán, que desde hace tiempo apoya a Hamas.

"Tal vez nos alegre ver a Israel sufrir por los cohetes iraníes, pero, al fin y al cabo, un día más en esta guerra cuesta la vida de decenas de inocentes", dijo Shaban Abed, de 47 años y padre de cinco hijos, del norte de Gaza.

Corte Suprema de EU avala prohibir la transición de género para niñeces

Medida es un precedente peligroso para interferencia legislativa en la medicina: AAP

AFP
WASHINGTON

La Corte Suprema de Estados Unidos respaldó este miércoles una ley estatal que prohíbe el acceso de adolescentes y niños a tratamientos de transición de género, un tema que genera polémica en el país.

Una veintena de estados gobernados por republicanos han promulgado leyes que restringen la atención médica para los jóvenes transgénero.

Por seis votos contra tres, el máximo tribunal votó a favor de avalar la ley de Tennessee que prohíbe los tratamientos hormonales, los bloqueadores de la pubertad y la cirugía de transición de género para menores de 18 años.

"El papel de la Corte no es 'juzgar la sabiduría, la equidad o la lógica' (de la ley) sino sólo asegurar que la ley no viole las garantías de protección igualitaria", escribió el presidente de la Corte, John Roberts.

▲ El máximo tribunal votó a favor de la ley de Tennessee que prohíbe tratamientos hormonales, bloqueadores de la pubertad y la cirugía de transición de género a infancias. Foto Ap

"No lo hace" porque los temas relacionados con la política "se dejan, por tanto, de manera apropiada, en manos del pueblo, sus representantes elegidos y el proceso democrático", añadió.

La Corte Suprema escuchó los alegatos en diciembre. El Departamento de Justicia del entonces presidente, el demócrata Joe Biden, se unió a los opositores a la ley de Tennessee, con el argumento de que viola la cláusula de igualdad de la Constitución por negar a las personas transgénero el acceso a tratamientos médicos que se conceden a otros. Su sucesor, el republicano Donald Trump, firmó un decreto que restringe los procedimientos de transición de género para personas menores de edad.

Aunque no existe una ley a nivel nacional en Estados Unidos contra los tratamientos médicos de género para jóvenes transgénero, la orden de Trump puso fin a cualquier respaldo federal para dichos procedimientos.

Precedente peligroso

La academia estadunidense de pediatría (AAP) estima que "establece un precedente peligroso para la interferencia legislativa en la práctica de la medicina".

"El cuidado afirmativo de género es médicamente necesario para tratar la disforia de género y está respaldado por décadas de investigación", añadió.

"Negar a los pacientes el acceso a esta atención no solo socava su salud y seguridad, sino que les roba la dignidad humana básica", insiste la academia.

Gobierno argentino autoriza a civiles la compra de armas semi automáticas, que sólo se permitía a personal militar desde 1995

EFE
BUENOS AIRES

El gobierno argentino autorizó a civiles la compra de armas semiautomáticas y de asalto, según un decreto publicado este miércoles en el boletín oficial.

La decisión del gobierno del ultraliberal Javier Milei autoriza a "legítimos usuarios" la compra y tenencia de "armas semiautomáticas, alimentadas con cargadores de *quita y pon* símil fusiles, carabinas o subametralladoras de asalto derivadas de armas de uso militar de calibre superior al 22", de acuerdo al decreto publicado en el boletín oficial.

La disposición deroga una prohibición al respecto que regía desde 1995, cuando se restringió al ámbito militar la compra y uso de ese tipo de armamento.

El decreto lleva la firma del presidente Milei, del jefe de ministros, Guillermo Francos, y de la ministra de Seguridad, Patricia Bullrich.

Es la última de una serie de medidas que flexibilizan la tenencia de armas en Argentina, donde según datos oficiales citados por el Centro de Estudios Legales y Sociales "en el año 2022 uno de cada dos homicidios dolosos (...) fue producido con un arma de fuego".

En mayo se simplificó por decreto el otorgamiento de permisos con la llamada "tenencia express", un trámite destinado a "facilitar y agilizar la obtención de armas de fuego", según había anunciado el gobierno.

El trámite pasó a ser exclusivamente en formato digital a través de la plataforma de la Agencia Nacional de Materiales Controlados (Anmac), tanto para civiles como para miembros de las Fuerzas Armadas, de seguridad o policías que compren armamento en armerías comerciales. Los civiles deben probar "usos deportivos".

A finales de 2024, otro decreto de Milei bajó la edad mínima de portación legítima de armas de fuego de 21 años a 18.

"A los 16 años tienen derecho a votar. A los 18 pueden ir a la guerra, formar una familia o ser miembros de una fuerza de seguridad. Y, aunque parezca increíble, a cualquier edad pueden elegir un cambio de sexo que los marcará de por vida. Entonces, ¿por qué a los 18 años no podrían ser legítimos usuarios o portadores de un arma?", se había preguntado entonces la ministra Bullrich.

La ministra es una defensora de la libre portación de armas, en tanto el presidente Milei, aunque se manifestó a favor cuando era diputado antes de llegar a la presidencia, luego dijo que una reforma en ese sentido no formaba parte de su plataforma.

En Argentina, con 45 millones de habitantes, cerca de un millón -la mayoría hombres- tienen credenciales de usuario de armas de fuego, aunque más del 65 por ciento están vencidas, según una investigación de Chequeado en mayo en base a pedidos de acceso a la información.

El Dorado, retrato de la *fiebre* eterna de oro en frontera natural venezolana

Un gramo se vende entre 85 a 100 dólares, pero conseguirlo requiere mucho tiempo

AFP
CARACAS

Un comerciante pesa en una balanza digital el oro en polvo con el que paga un cliente. Es una transacción habitual en El Dorado, que como muchos pueblos mineros de Venezuela transa compras cotidianas con el preciado metal.

Este pueblo forma parte de una región bautizada por el gobierno como Arco Minero del Orinoco, que tiene grandes reservas minerales y es atravesada por la minería ilegal y el crimen organizado.

En la zona es habitual el cobro de extorsiones por parte de grupos delictivos que controlan las minas, conocidos como "sindicatos", o inclusive de grupos indígenas, también volcados a la minería. Además, la región ha sido escenario de masacres: unas 217 personas fueron asesinadas entre 2016 y 2020.

Las 35 *gramas* (gramos) que marca el peso equivale a unos 3 mil dólares, dice el comerciante. Un gramo se vende entre 85 a 100 dólares.

El Dorado reposa a los márgenes del río Cuyuní, una frontera natural donde comienza el Esequibo, que Venezuela disputa con Guyana desde hace más de un siglo.

Un enjambre de motocicletas ruidosas recorre sin parar las calles polvorientas del pueblo. "El oro es una bendición que nos da a nosotros para comprar lo que uno quiere, pero hay que trabajar duro", dice a la *AFP* José Tobías Tranquini, un minero de 48 años.

"Un día en la mina puede ser que no consigas nada, hay gente con suerte que han agarrado hasta de a kilo, pero el tiempo que tengo aquí no he agarrado esa bendición, he agarrado de a poquito».

Vida minera

El Dorado nació como un fuerte militar que combatió una invasión inglesa en 1895. Su nombre está inspirado en el mito de la conquista española, que no distaba mucho de la realidad.

Cuentan los pobladores más viejos que cuando llovía, podían verse partículas de oro emerger entre los caminos arcillosos del pueblo.

Hilda Carrero llegó hace medio siglo a El Dorado, atraída como muchos otros por la fiebre del oro.

Entonces el pueblo era "monte y culebra", distinto al bullicio de motocicletas de una población que suma ahora unos 5 mil habitantes. "Esto era feo", recuerda esta mujer de 73 años en su pequeña bodega donde vende botellones de agua por tres milésimas de oro.

Una *grama* tiene 10 puntos, que a su vez tiene 10 milésimas. El bidón de agua vale el equivalente a dólar y medio.

"Lo que le da vida al pueblo son los mineros", remarca Carrero, que explica que en tiempo de nuevas minas o *bullitas* "la gente se mueve, todo el mundo vende".

"Pero hay momentos en que no hay *bulla* y todo se aplaca", añade. "Hay días en los que no vendo ni siquiera un botellón".

Es común que los pobladores luzcan collares o zarcillos de oro.

Trabajo duro y peligroso

El Arco Minero cuenta con una extensión de 112 mil kilómetrso con reservas no sólo de oro sino de diamantes, hierro, bauxita, cuarzo y coltán. Ambientalistas denuncian un ecocidio en esa zona y el colapso de minas ilegales con decenas de muertos.

El camino hacia El Dorado está salpicado por campamentos para procesar la arena extraída en los yacimientos. El diseño es similar: un galpón alto con techos de zinc y terrenos descampados con una enorme fosa donde cae la arena lavada en los molinos.

Es un trabajo duro, peligroso. La tierra que se extrae de las minas se almacena en sacos para trasladarla a los molinos, que funcionan con motores de autos adaptados. Allí se fragmenta aún más la arena, que cae en una rampa de bronce cubierta con *asogue* (mercurio) y atraviesa un chorro de agua constante.

Partículas casi imperceptibles al ojo quedan atrapadas en una alfombra verde que luego es sacudida para extraerlas. Una familia de cinco miembros trabaja en uno de esos campamentos. Dedica cuatro horas para procesar una tonelada de arena. Resultado: poco más de una *grama*, unos 100 dólares.

"Lo usaremos para comprar comida y lo que haga falta en el molino", dice uno de los trabajadores, que sostiene con sus manos rústicas la piedrita resultante, tan mínima que apenas ocupa una fracción de la cuchara sopera.

De aspecto irregular, es sometida luego al calor de un soplete para retirar impurezas. "El peligro de esto es el humo" que resulta al quemar el mercurio, explica el dueño del molino mientras fuma un cigarrillo.

▲ El Arco Minero tiene una extensión de 112 mil km con reservas de oro, hierro, bauxita, cuarzo y coltán. Foto Afp

k'untsil

Jueves 19 de junio de 2025

CAMPECHE · YUCATÁN · QUINTANA ROO · AÑO 10 · NÚMERO 2502 · www.lajornadamaya.mx

¡BOMBA!

Entre rocanrol y cine les dio lo de criticar; fueron Bonfil y Navar, traficantes de alucine

Sa'at u kuxtal Carlos Bonfil, jts'íib yóok'olal cha'ano'ob máax xan táakpaj *La Jornada*

Jorge Caballero / p 17

Oochel Secretaria de Cultura

Carlos Bonfil Santana, juntúul k'a'anan wíinik ti'al u pikil ju'unil *La Jornadae*', káaj u táakpajal walkil kex 30 ja'abo'ob ikil u ts'íibtik jejeláas ba'alo'ob yóok'olal cha'ano'ob, wa cine, ba'ale' jkíim le miércoles máanika' tu noj kaajil Ciudad de México.

Bonfil Santanae' tu ts'o'oksaj u xookil literatura francesa tu noj najil xook Universidad Sorbona, tu lu'umil París, beyxan u xookil k'ext'aan tu najil xook Paris Dauphine X., ts'o'okole' tu ka'ansaj letras francesas tu noj najil xook Universidad Nacional Autónoma de México, yéetel ka'aj ts'o'oke', káaj u meyajtik periodismo cultural tu pikil ju'unil *La Jornada*.

Tu meyajtaj 35 ja'abo'ob ts'íibo'ob yóok'olal crítica cinematográfica lalaj domingos, yáaxe' tu jaatsil Cultural, yéetel tu ts'ooke' tu jaatsil Espectáculo tu pikil ju'unil *La Jornada*, tu'ux xan tu múul meyajtaj u ediciónil suplementoil *Letra S, salud, sexualidad y sida*.

U meyajil críticae' tu ts'áaj u páajtalil u bin ti' jejeláas cha'ano'ob jach k'a'anan ichil u meyajil cine ti' tuláakal yóok'ol kaab, beyxan le ku beeta'al tu lu'umil México, je'el bix Festival Internacional de Cine de Guadalajara yéetel Festival Internacional de Cine de Morelia, jump'éel ti' le cha'ano'ob tu patjo'oltaj, yéetel tu'ux xan tu beetaj u asesor programación, ichil uláak' meyajo'ob.

Tu ja'abil 2021e' tu k'amaj Premio Guerrero de Oro al Mérito Periodístico, ku k'u'ubul tumen Red de Prensa Cinematográfica de México.

Múul meyajnaj mantats' ti'al *International Film Guide*, yéetel leti' ts'íibt u áanalte'ilo'ob *Águila o sol, las apariciones de Cantinflas* yéetel *El cartel cinematográfico en México*, úuchik u múul meyaj yéetel Carlos Monsiváis, *A través del espejo: el cine mexicano y su público*.