La Jornada MAYA
YUCATÁN

Miércoles 18 de septiembre de 2024
CAMPECHE · YUCATÁN · QUINTANA ROO · AÑO 10 · NÚMERO 2322 · www.lajornadamaya.mx

10 PESOS

EL GOBERNADOR ELECTO INCLUYE A FUNCIONARIOS VARIOPINTOS Y PERSONAJES RECONOCIDOS POR ACADEMIA Y SOCIEDAD YUCATECA

Sociedad civil, protagonista en gabinete ampliado de *Huacho*

ASTRID SÁNCHEZ / P 9

ZOOLÓGICO CENTENARIO DE MÉRIDA CUMPLE 114 AÑOS

UN PARQUE EN EL CORAZÓN DE LOS MERIDANOS

▲ Este emblemático sitio es en esencia un gran lugar para la convivencia y unión familiar, pero también un espacio en el cual se crean experiencias: lo mismo para quienes se encuentran en la primera infancia como para los adolescentes de las escuelas cercanas y otras no tanto, pues existen planteles que programan sus excursiones, sin que puedan omitir por lo menos una vuelta en el trenecito; esto, sin olvidar a las personas de la tercera edad que acuden también movidos por convivir con sus nietos y hasta bisnietos. Foto Rodrigo Díaz Guzmán

RODRIGO MEDINA, FELIPE ESCALANTE TIÓ Y LJM / P 2 A 8

Cecilia Patrón buscará que Mérida ya no crezca a las afueras y la gente regrese al centro

ASTRID SÁNCHEZ / P 11

Más elementos de fuerzas armadas para Culiacán, por enfrentamientos entre grupos delincuenciales

ARTURO SÁNCHEZ Y ALONSO URRUTIA / P 26

Admite Asamblea Nacional trámite del grupo de izquierda La Francia Insumisa para destituir a Macron

EUROPA PRESS / P 31

Opinión

"Hola a esos hombres banales capaces de crímenes horribles"

PABLO A. CICERO

Un anciano solloza en medio de una multitud; pide perdón. Asegura que ama a su esposa, y que no sabe qué mecanismos de su mente enferma se activaron para hacer lo que hizo. Lo que hizo, sin embargo, no tiene nombre, ni perdón. Conocer los crímenes del francés Dominique Pélicot es mirar directamente al abismo.

/ P 18

Alimentos para el Bienestar nueva unidad, resultado de la fusión Segalmex-Diconsa, anuncia Sheinbaum

ALMA E. MUÑOZ / P 25

Opinión

La minoría inexistente

RAFAEL ROBLES DE BENITO / P 17

La Jornada MAYA

Directorio

Fabrizio León Diez
Director

Ulises Carrillo Cabrera
Director ejecutivo

Sabina León Huacuja
Directora editorial

Israel Mijares Arroyo
Director de operaciones

Andrés Silva Piotrowsky
Coordinador de edición impresa

Hugo Castillo Herrera
Subcoordinador de edición impresa

Felipe Escalante Tió
Jefe de mesa de redacción

Sasil Sánchez Chan
Editora K'iintsil

Antonio Bargas Cicero
Editor Deportes

Víctor Cámara Salinas
Coordinador de diseño editorial

Juan Carlos Pérez Villa
Jefe de información

Rosario Ruiz Canduriz
Coordinadora de información Quintana Roo

Pedro José Leo Cupul
Director comercial

Rodrigo Israel Valdez Ramayo
Administración

Consejo Editorial para la Lengua Maya
Jorge Miguel Cocom Pech
Fidencio Briceño Chel, Feliciano Sanchez Chan

Publicación de lunes a viernes editada
por Medios del Caribe S.A. de C.V.

Calle 43 #299D por 30 y 32A
Colonia San Ramón Norte C.P 97117 Mérida, Yucatán, México.
Teléfono: (999) 2900633

Número de certificado de licitud de
título y contenido: 16539
Reserva al uso exclusivo del título
La Jornada Maya No. 04-2014-100210372900-101 del 04/2014,
otorgada por la Dirección
General del Derecho de Autor.SEP.

Distribución: Medios del Caribe S.A. de C.V.
Calle 43 No. 299-D, San Ramón Norte. Mérida,
Yucatán, México

Prohibida la reproducción total o parcial
del contenido de esta publicación, por cualquier
medio, sin permiso expreso de los editores.

Nombre del diario: La Jornada Maya, año 10, número 2322

El Centenario: parque en el corazón de los meridanos

Cuando se habla de los sitios representativos de Mérida, las primeras respuestas son de libro de texto: la Catedral, la Plaza Grande, el Paseo Montejo; tal vez alguien sugiera recorrer la colonia García Ginerés, y muy probablemente haya quien afirme que basta un recorrido en el Turibús para conocer, al menos de vista, los lugares más importantes de la capital yucateca. Sin embargo, existe un lugar, un parque, que desde hace 114 años forma parte de la formación sentimental obligatoria de todo habitante de esta ciudad que se precie de serlo: el Centenario.

Oficialmente, y desde 1962, se le denomina Parque Zoológico del Centenario, aunque previo a esa fecha era esencialmente un jardín botánico. De ahí que todavía encontremos, un tanto ignoradas por indoctos funcionarios, algunas identificaciones de las especies vegetales ahí albergadas, contenidas en marcos de hierro.

El parque, en realidad, es de la poca obra pública que pudo hacerse en Yucatán para conmemorar los primeros 100 años de la independencia de México. Esto no fue de ninguna manera por falta de voluntad, antes al contrario, pues las fiestas con motivo de la visita del presidente Porfirio Díaz al estado, del 4 al 9 de febrero de 1906, fueron el ensayo para lo que se haría en el resto del país; y para entonces ya no quedaba obra pública en desarrollo, pues Díaz había llegado para inaugurar la escuela Nicolás Bravo, en el barrio de Santiago; la ampliación de la Penitenciaría Juárez, el Hospital General Agustín O'Horán y el Asilo Ayala. Lo único que quedó en ejecución, y se inauguró en 1907, fue el edificio sede de la Junta Superior de Sanidad.

Erigir un jardín botánico en una zona recientemente revitalizada resultaba una opción viable, rápida y poco onerosa para una ciudad que acababa de experimentar una urbanización extensa, y además implicaba dejar a los meridanos un espacio para el disfrute.

Poco a poco, lo que fue un espacio verde fue ofreciendo más servicios. Testigos de esto son la fuente que la comunidad cubana donó a Mérida, la cual es hoy en día un poco difícil de encontrar, aunque se encuentra en un rincón que no suele concentrar a los visitantes. Otro es el kiosko, del que se cuenta que originalmente estuvo en la Plaza Grande, y aunque es cierto que la Plaza de la Constitución contó con uno, como los hay en muchas otras ciudades, no se trata del que está en el Centenario; eso sí, la Plaza ha tenido varias remodelaciones y ninguna ha contemplado devolverle el kiosko.

Otro testigo es un bloque de piedras que contienen varios mensajes tallados. Entre ellas no existe secuencia, aunque es posible deducir que se trata de relatos de acontecimientos ocurridos durante la Guerra de Castas, posiblemente mandadas a cincelar para conmemorar alguna victoria por parte de las tropas yucatecas sobre los "bárbaros". La explicación de las lápidas es una deuda con la historia regional.

Pero el éxito del Parque del Centenario es uno que, más que a los servicios que brinda, se debe a que se convirtió en un espacio para el disfrute cotidiano, y para las experiencias familiares tempranas. Un paseo por el parque constituye, desde hace ya varias décadas, la primera salida de un bebé al espacio público; hasta podríamos decir que se trata de un rito de paso en el cual se introduce al infante a la diversidad de vida que hay en el mundo.

Y para que haya constancia de que se ha cumplido con el rito, se requiere de un testimonio documental. Desde que las cámaras fotográficas se popularizaron, prácticamente no hay niño yucateco, independientemente de su clase social, religión, color de piel, si su ascendencia es maya, castiza, libanesa, coreana, cubana, alemana o francesa, que carezca de una instantánea junto al león del Centenario; una estatua que en honor al servicio que ha prestado a Mérida, merece una buena restauración y ser colocada en un espacio propio.

> Es en esencia un gran lugar para la convivencia y unión familiar, también donde se crean experiencias

El Parque del Centenario es el segundo sitio más visitado de Yucatán, únicamente detrás de Chichén Itzá; con la salvedad de que quienes acuden a él son los residentes de la ciudad, sin importar su edad. El Centenario es en esencia un gran lugar para la convivencia y unión familiar, pero también un sitio en el cual se crean experiencias: lo mismo para quienes se encuentran en la primera infancia como para los adolescentes de las escuelas cercanas y otras no tanto, pues existen planteles que programan excursiones al zoológico, sin que puedan omitir por lo menos una vuelta en el trenecito; sin olvidar a las personas de la tercera edad que acuden también movidos por convivir con los nietos, y hasta bisnietos.

Por tantas memorias, el Parque del Centenario es sin duda un punto neurálgico de los meridanos, quienes de alguna manera tenemos un recuerdo asociado a él. Desde quienes disfrutaban de encaramarse a la avioneta, hasta quienes desarrollaron cierto cariño y empatía por Susy, la chimpancé, o quienes alguna vez entraron a la casa de los espejos, o simplemente hasta la fecha no se cansan de recorrer sus avenidas. Si algo tenemos los meridanos en común es precisamente tener un recuerdo, una vivencia en el Centenario, alojada en el corazón.

El parque Zoológico de Mérida: símbolo de conservación y evolución

RODRIGO MEDINA
MÉRIDA

A sus 114 años de existencia, el parque Zoológico Centenario de Mérida ha cumplido con los retos de conservación, manteniendo el cuidado de los animales silvestres que integran su población y mejorando sus condiciones de vida.

"El Centenario ha tenido una evolución en lo que han venido cambiando los zoológicos del mundo. Nuestra acción no es sólo mantener los especímenes que aquí se tienen sino que la gente los conozca y tengan la satisfacción de ver que los ejemplares se encuentran en buenas condiciones de salud", expresó Iber Rodríguez Castillo, Jefe del parque Zoológico Centenario de Mérida.

Son más de 600 especímenes de 80 especies diferentes de animales que habitan el Centenario, dentro de los cuáles se encuentran jirafas, leones, tigres, cebras e hipopótamos dentro de los mamíferos. Los ecosistemas de estos animales están debidamente cuidados.

El esfuerzo de conservación del zoológico de Mérida es un trabajo constante con las instituciones de gobierno como la Secretaría de Medio Ambiente y Recursos Naturales (Semarnat) y la Procuraduría Federal del Medio Ambiente (Profepa), que son quienes marcan la pauta de las nuevas técnicas y formas de cuidado de los animales en cautiverio.

Es debido a la atención cuidadosa de estas normas, que se ha logrado la reproducción exitosa de especias como el borrego de berberia y la cebra.

"Muchos de estos ejemplares llegaron de los aseguramientos que hicimos en los circos, después de que las leyes cambiaron. No obstante, estamos limitados por cuestiones de espacio, y tenemos que tener a estos animales bajo controles estrictos de natalidad", expresó Iber.

Pese a las críticas por cómo se ven algunos espacios, los expertos reiteran las buenas condiciones en las que viven los animales.

"En áreas naturales, los hipopótamos viven en espacios como los lodazales y el agua está de esa coloración, no son aguas claras en las que se sumergen. Y estas condiciones han sido fuente de observación y crítica del público", explicó.

> El Centenario trabaja en las mejoras de su recinto así como en optimizar la experiencia

Una de las especias icónicas de la región y que también está presente en el Centenario, es el venado cola blanca, el cual se encuentra en peligro debido a la alta demanda y cacería.

Dentro de las aves, está el flamenco rosa, la guacamaya verde, la guacamaya roja, y las avestruces. En el área de felinos, habrá nuevamente el tigrillo y los ocelotes, los cuales se conservarán para futuros intercambios con otros zoológicos.

Parte esencial del zoológico es el hospital veterinario que se encuentra en sus instalaciones, el cual ha servido para tener las medidas adecuadas de conservación de los ejemplares. Estas mejoras, han colocado al parque Zoológico Centenario entre los destinos obligados para los locales y turistas.

"Seguimos siendo el sitio de mayor disfrute de todos los meridianos y gente de fuera. No sólo en la parte del zoológico sino en las áreas de distracción del parque, como la famosa vuelta del trenecito, o disfrutar un buen helado o un churro".

En un buen fin de semana para el Centenario, el recinto recibe a aproximadamente 8 mil visitantes. Al año, el conteo de visitantes sube a 1 millón 700 personas que acuden al sitio a explorar la vida silvestre y disfrutar del espacio.

Actualmente, el Centenario trabaja en las mejoras de su recinto así como en optimizar la experiencia del usuario. Sus 114 empleados laboran constantemente para mantener el curso del lugar junto con el cuidado de los ejemplares. El parque Zoológico Centenario no cobra por el acceso desde su fundación, manteniéndose de los recursos del ayuntamiento de Mérida.

"Entre las mejoras, estamos pensando en darle una mejor visualización a la señalética. Queremos poner información a cada ejemplar que tenemos, como los nombres científicos. También más imagen a los juegos y las áreas infantiles".

Iber Rodríguez destacó que "El Centenario ha tenido una evolución en lo que han venido cambiando los zoológicos del mundo. Nuestra acción no es sólo mantener los especímenes que aquí se tienen sino que la gente los conozca y tengan la satisfacción de ver que los ejemplares se encuentran en buenas condiciones de salud". Foto Enrique Osorno

La gente que ha tenido la oportunidad de ver los cambios en el zoológico destacan las renovaciones positivas que ha habido en las instalaciones. Foto Rodrigo Medina

Zoológico Centenario de Mérida cumple 114 años complaciendo a los visitantes

Los visitantes reconocen las buenas condiciones de los animales y sus instalaciones

RODRIGO MEDINA
MÉRIDA

El Centenario, como se le conoce al zoológico del centro de Mérida, lleva 114 años siendo un espacio de esparcimiento para el público yucateco, nacional y extranjero. Los visitantes aún lo consideran un recinto de gran importancia y recalcan su limpieza, su cuidado y renovación.

El Parque Zoológico Centenario de Mérida es de los destinos más visitados del estado, ocupa el segundo lugar dentro de las preferencias turísticas. La percepción general de la concurrencia es que es un espacio que ha conservado su tradición a lo largo de los años.

"Ha mejorado en lo que cabe el zoológico. En cuestión de imagen, en limpieza, antes se veía abandonado, le faltaba más dedicación. Ahora hasta se ve mejor la utilería y el área de juegos", expresó Jonathan, padre de familia.

Pese a que está la opción de moderna con el Animaya, los yucatecos aún prefieren el Centenario como opción principal para estar en contacto con la vida silvestre.

Para la gente de la zona de Santiago, es un espacio al que se puede llegar caminando, algunos de los visitantes llevan acudiendo al zoológico por décadas.

"En días de mi descanso nos veníamos para acá al zoológico caminando, uno hasta podía colgar sus hamacas. Traía a mi hija en la carreola. Llevo más de 25 años viniendo", expresó Guadalupe Vazquez, vecina del rumbo de Santiago.

La gente que ha tenido la oportunidad de ver los cambios en el zoológico destacan las renovaciones positivas que ha habido en sus instalaciones. "Han cambiado las áreas. Antes aquí en los juegos había un avión como de lamina medio peligroso, había un cohete con sus escaleras. Había una barda por ahí donde yo me sentaba a ver a mis hijas. Antes no había restaurante y esa zona está bien, hay mucha variedad", reconoció Guadalupe.

La percepción de la gente de otras latitudes del país también recalcan el buen estado y condiciones óptimas del Centenario.

"El zoológico está muy bonito, hay muchos animales. Los leones están muy padres, la jirafa, el hipopótamo. Se ve que están gorditos y bien alimentados", expresó Ricardo, visitante de San Luis Potosí.

En comparación con otros zoológicos de otros estados, el Centenario tiene en buenas condiciones a los animales en cautiverio.

"En el zoológico de San Luis están ya flacos y se les ve descuidados. Otra cosa que es distinta es que es mucho más grande y tiene más atracciones. Las áreas están más cuidadas, a los animales tratan de ambientarles más el hábitat que allá", agregó Berenice, de San Luis Potosí.

> Otro de los ganes para el Centenario de Mérida es la ubicación y sus distintas salidas

Otro de los ganes para el Centenario de Mérida es la ubicación y sus distintas salidas, los visitantes destacan que está en una locación accesible tanto para llegar en transporte público desde cualquier punto.

Los comentarios hacia el zoológico de forma general fueron de aceptación y recalcaron el ambiente familiar. La experiencia de los visitantes se ha visto limitada por el tren, así como también el teleférico, los cuales se encuentran en mantenimiento.

Jardín Botánico del Centenario

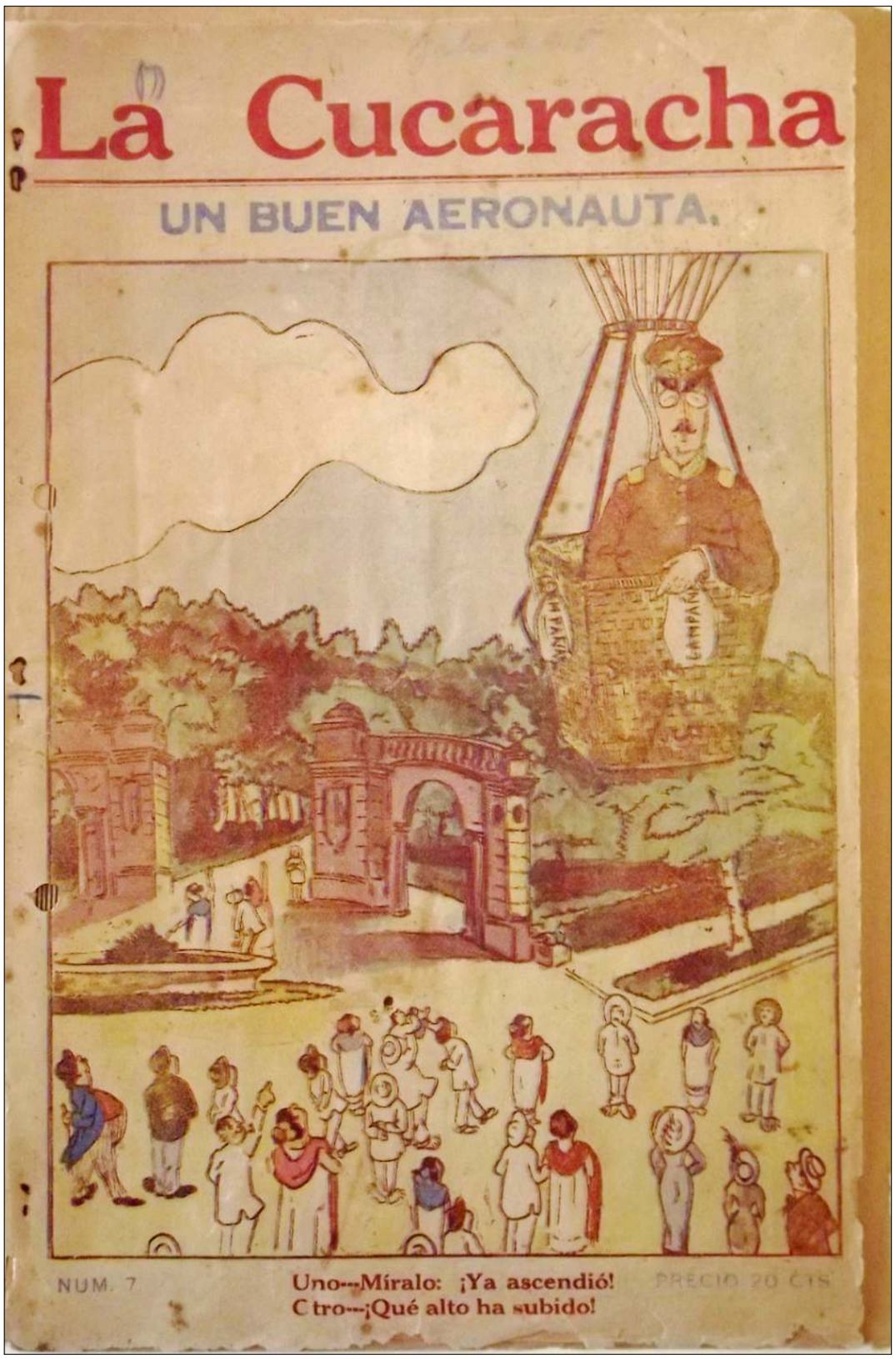

Hacia 1915, el Jardín Botánico del Centenario ya se había consolidado como uno de los paseos favoritos de los meridanos, como muestra la ilustración del semanario La Cucaracha del 15 de julio de 1915, y de la autoría de Francisco Sánchez R. Como puede verse, la entrada al parque estaba prácticamente completa. Únicamente hacen falta las garzas en la fuente. Foto La Cucaracha N. 7

La Rafaelita, un monumento perdido

POR FELIPE ESCALANTE TIÓ

A veces ocurre algo que se nos antoja sumamente difícil y, no solamente sucede, sino que no nos damos cuenta. Es el caso de la desaparición de un monumento que se encontraba alojado en el Parque Zoológico del Centenario, en Mérida; lo que queda de una mente infantil lo recuerda próximo a donde hoy se localiza el kiosko, un poco más adelante del vagón acondicionado como cafetería.

Se encontraba en un pedestal, por lo que para cualquiera que pasara por ahí era prácticamente imposible ignorarla. Se trataba de *La Rafaelita*, un vehículo de hierro macizo diseñado para aplanar calles y que fue traído a Mérida por don Rafaél Peón, entonces munícipe, para la pavimentación de la ciudad. En algún momento, la aplanadora pasó a formar parte del acervo del Parque del Centenario en agradecimiento al servicio que había brindado, y destacándola como símbolo del progreso.

Existe otra, a la entrada de Valladolid, pero ésta es de fabricación más reciente que la que se encontraba en el Centenario.

¿Qué le pasó a *La Rafaelita* de Mérida? Alrededor de 2007, mi padre se encontraba enfrascado en una investigación sobre el barrio de Santiago y por supuesto, ésta incluía al Centenario. En su memoria, y también en la mía, se encontraba la imagen de ese armatoste metálico, denso, pintado de negro y blanco, que debía pesar por lo menos cinco toneladas. Por más que recorrimos el zoológico, no la hallamos.

Para averiguar el paradero de aquella noble máquina, papá recurrió a la Unidad Municipal de Transparencia. Para nuestra sorpresa, obtuvimos una respuesta, pero ésta vino de uno de los integrantes del Consejo de Cronistas; ni por asomo un funcionario del Centenario y menos de la Contraloría. Alguien "pensó" que como se trataba de un objeto histórico la respuesta debía venir de alguien entendido en esta disciplina y no por parte de quienes debían custodiar este monumento que era patrimonio de los meridanos.

Ahí donde hay animales, se entiende que alguno desaparezca por complicaciones de salud o por vejez, y no necesariamente por, como suele alegarse, porque alguien quiso comer venado o kitam. Pero que haya desaparecido una aplanadora que solamente podía moverse con el auxilio de una grúa, ese sí que es un gran misterio.

Noticias de otros tiempos

Los primeros momentos del Parque del Centenario

POR FELIPE ESCALANTE TIÓ

En el año 1910, era inaugurado el Parque del Centenario. A las ocho y media de la mañana, según anticipaba el programa publicado en el Diario Oficial del Estado de Yucatán el 13 de septiembre de aquel año. En el lugar, según nos deja saber la misma publicación, "ha sido colocada la fuente de mármol ofrendada por la Colonia Cubana a la ciudad de Mérida".

En realidad, México había recibido varios regalos con motivo del centenario de su independencia. El obsequio por parte de la comunidad cubana era en realidad un agradecimiento a Yucatán, que en distintas ocasiones había sido refugio de partidarios de la libertad de la isla, que formalmente se consiguió hasta 1901. La fuente sigue en pie, en un lugar bastante íntimo del parque, en el que vale la pena detenerse para disfrutar del ambiente.

Hace 114 años, el gobernador Enrique Muñoz Aristegui, en compañía de funcionarios públicos estatales y federales, estaría a cargo de la inauguración, y el acto lo amenizó la Banda de Música del estado. El mensaje desde la tribuna estuvo a cargo del señor Enrique Aznar y Mendoza.

Cabe aclarar que la Banda de Música del estado estuvo sumamente ocupada entre el 14 y el 18 de septiembre, pues debió acudir a varios actos protocolarios y cada noche ofreció una serenata en la Plaza de la Constitución. Así, a las 5 de la tarde del día 15, en el parque de San Cristóbal, los músicos estuvieron presentes para la ceremonia de develación del monumento a la memoria de don Joaquín García Rejón, el cual debía descubrir el gobernador con los primeros acordes del Himno Nacional Mexicano. Seguido de ello, la banda alternaría con tres oradores, de los cuales dos eran damas, y cerraría con el Himno Patriótico Yucateco. Luego, de ocho a once de la noche, la misma banda se presentó en la Plaza Grande para una serenata, tras la cual "el Sr. Gobernador del Estado acompañado de los funcionarios y empleados públicos, se dirigirá al balcón principal de este edificio [el Palacio de Gobierno] y tremolando nuestra gloriosa enseña vitoreará a la Independencia Nacional y a los héroes de la Libertad de México".

> "Temióse que en esto algún malicioso viera una alusión a ciertas gentes que no son amigas"

Volviendo al Parque del Centenario, el programa se había discutido desde varias semanas antes de su publicación en el Diario Oficial. En las páginas del Diario Yucateco se publicó, precisamente, cómo habían sido estas discusiones. Así, en su edición del 22 de julio de 1919, encontramos una serie de agendas acerca de *Las fiestas del Centenario*. Estas pequeñas notas refieren a las actividades de las distintas comisiones organizadoras, siendo una de ellas la encargada de la plantación de un "árbol del centenario".

Esta comisión estuvo compuesta por Joaquín García Ginerés, el comisionado de jardines, Ildefonso Gutiérrez; don José E. Marín, inspector de jardines, don Delfín Pérez y el abogado Emilio García Fajardo. El Diario Yucateco continuaba: "Esta comisión escogerá el lugar en que haya de verificarse la plantación. Con tal motivo unos opinaron porque el *pich* es el árbol que alcanza mayor edad; otros por el mamey; otro manifestó su preferencia por el ramón y los menos por el saramuyo. La comisión escogerá el árbol que más le cuadre".

Una semana después, el 30 de julio, el caricaturista del Diario Yucateco -que no firmaba, pero por otras fuentes sabemos que fue un joven de nombre Bernardino Mena Brito, quien después combatió durante la Revolución a las órdenes de Venustiano Carranza y destacó como escritor -retomó aquella discusión y la transformó en un relato en viñetas que obedece al formato de la historieta.

Mena Brito no fue el primero en publicar una historieta en Yucatán. Sin embargo, las cuatro que hizo para el Diario Yucateco son las mejor estructuradas que hasta entonces se habían elaborado.

Con gran habilidad, aunque muy poca técnica para el dibujo, el ilustrador convirtió el episodio en una narración que hasta la fecha resulta risible, si se conoce un poco acerca de las propiedades de cada planta que supuestamente se propuso, así como algunos juegos de palabras.

> "Ha sido colocada la fuente de mármol ofrendada por la Colonia Cubana a la ciudad de Mérida"

Las propuestas que pretendidamente se hicieron pasan por el cocoyol, rechazada porque "temióse que en esto algún malicioso viera una alusión a ciertas gentes que no son amigas de contribuir para cosa alguna"; o el "miembro de todas las cofradías y hermandades" que anunció que sólo votaría por el 'bonete'; el "radical rojo" que sacudiendo la melena alegaba que "el sagrado laurel o el alimenticio ramón eran los que él indicaba para el caso", o el "coro de presupuestívoros" que gritaba en pro del mamey.

En fin, la historieta es testimonio de cómo algunas cosas aparentemente sencillas terminan por complicarse sólo porque no se le puede dar gusto a todos.

Lo triste de la historia es que, después de tanta discusión, el árbol del centenario ya no es el que se sembró en 1910.

El huracán Gilberto se encargó de derribarlo y en su lugar tenemos un zapote; pero eso es tema de otras noticias, y otros tiempos.

felipe@lajornadamaya.mx

Sin mucho talento para el dibujo, pero mucha idea de la estructura de la historieta, el joven Bernardino Mena Brito armó un relato risible sobre los trabajos de la comisión encargada de sembrar el árbol del centenario en el municipio. Foto Diario Yucateco, 30 de julio de 1910

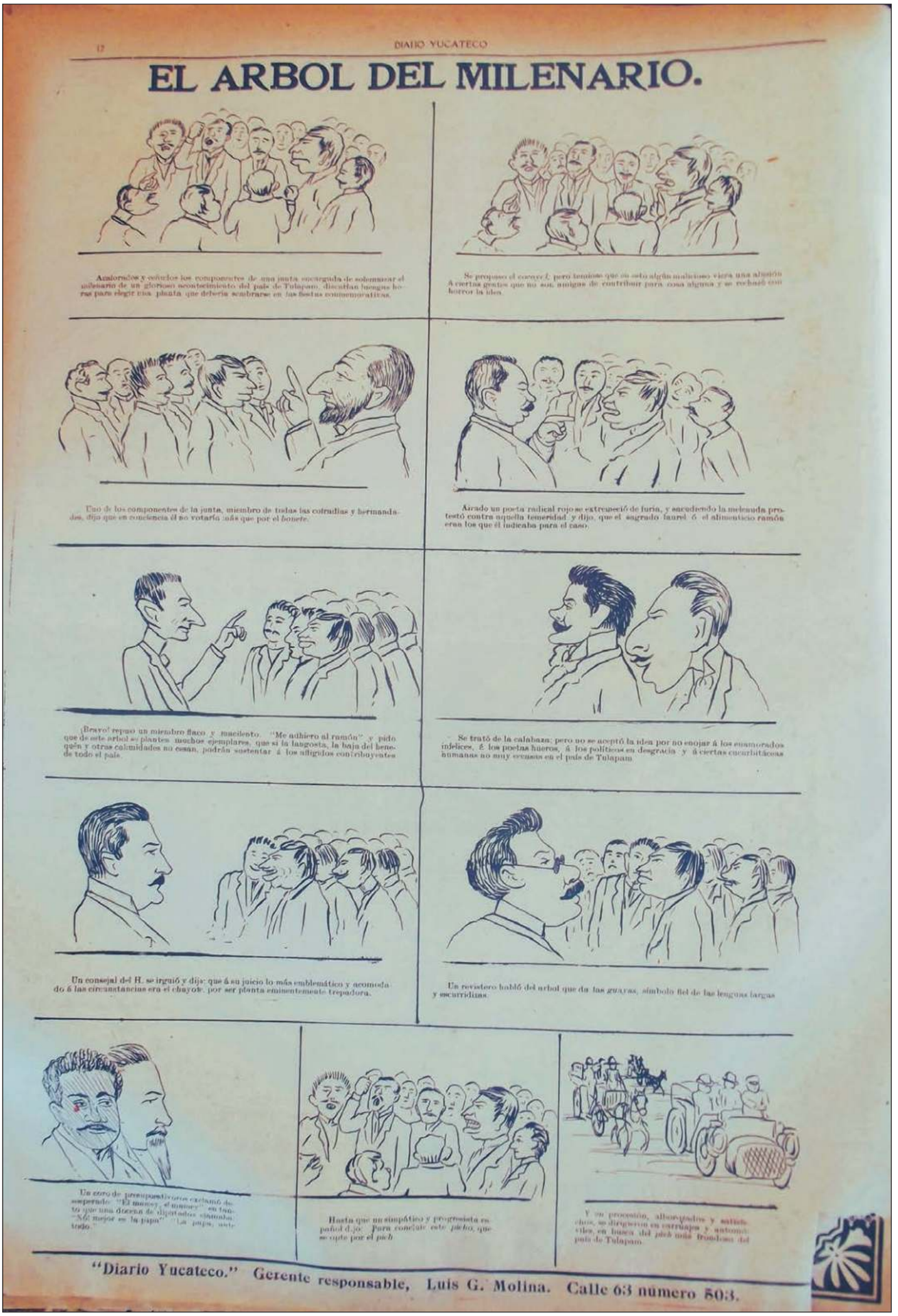

12 DIARIO YUCATECO

EL ARBOL DEL MILENARIO.

Acalorados y ceñudos los componentes de una junta encargada de solemnizar el milenario de un glorioso acontecimiento del país de Tulapam, discutían luengas horas para elegir una planta que debería sembrarse en las fiestas conmemorativas.

Se propuso el *cocayol*, pero temióse que en esto algún malicioso viera una alusión á ciertas gentes que no son amigas de contribuir para cosa alguna y se rechazó con horror la idea.

Uno de los componentes de la junta, miembro de todas las cofradías y hermandades, dijo que en conciencia él no votaría más que por el *bonete*.

Airado un poeta radical rojo se extremeció de furia, y sacudiendo la melenuda protestó contra aquella temeridad y dijo, que el sagrado laurel ó el alimenticio ramón eran los que él indicaba para el caso.

¡Bravo! repuso un miembro flaco y macilento. "Me adhiero al ramón" y pido que de este arbol se planten muchos ejemplares, que si la langosta, la baja del henequén y otras calamidades no cesan, podrán sustentar á los afligidos contribuyentes de todo el país.

Se trató de la calabaza; pero no se aceptó la idea por no enojar á los enamorados infelices, á los poetas huecos, á los políticos en desgracia y á ciertas cucurbitáceas humanas no muy escasas en el país de Tulapam.

Un consejal del H. se irguió y dijo: que á su juicio lo más emblemático y acomodado á las circunstancias era el chayote, por ser planta eminentemente trepadora.

Un revistero habló del arbol que da las *guayas*, símbolo fiel de las lenguas largas y escurridizas.

Un coro de presupuestívoros exclamó desesperado: "El mamey, el mamey" en tanto que una docena de diputados clamaba: "Nó! mejor es la papa" "La papa, ante todo."

Hasta que un simpático y progresista español dijo: Para concluir este *picho*, que se opte por el *pich*.

Y en procesión, alborotados y satisfechos, se dirigieron en carruajes y automóviles, en busca del *pich* más frondoso del país de Tulapam.

"Diario Yucateco." Gerente responsable, Luis G. Molina. Calle 63 número 503.

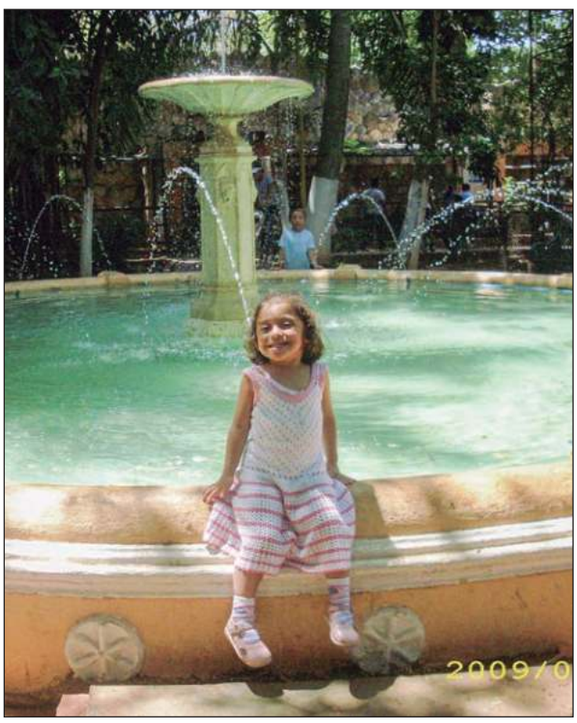

El parque del Centenario ha dejado huella en el corazón y memoria de prácticamente todo meridano, y esto también es palpable en el archivo personal del equipo de *La Jornada Maya*, en donde hay registro tanto de momentos a inicios de los 90 como más recientes, ya en la primera década del siglo XXI. Fotos cortesía Ana Marín y Felipe Escalante

Predominan miembros de la sociedad civil en gabinete ampliado de *Huacho*

Anunció cargos en Bienestar Social, Desarrollo Territorial y Educación, entre otros

ASTRID SÁNCHEZ
MÉRIDA

Luego de que la semana pasada diera a conocer a las y los integrantes de su gabinete legal, el gobernador electo de Yucatán, Joaquín Díaz Mena, anunció este martes a la primera parte de su gabinete ampliado.

Se trata de 43 nuevos cargos distribuidos a 22 hombres y 21 mujeres que han acompañado a *Huacho* durante sus campañas políticas así como de personas fundadoras de Morena en Yucatán y algunos elementos que optaron por el cambio de partido para respaldar la llegada de la Cuarta Transformación al estado.

El gobernador electo destacó que las personas elegidas tienen una combinación de experiencia política, profesional y social y recordó que "no están para servir a Huacho sino para servir a todo el pueblo de Yucatán".

▲ El gobernador electo, Joaquín Díaz Mena, destacó que las personas seleccionadas tienen una combinación de experiencia política, profesional y social. Foto comunicación *Huacho* Díaz Mena

Educación

Subsecretaría de Educación Básica: Jaime Vázquez Barceló. Maestro jubilado con 60 años de servicio.

Dirección de Educación Media Superior en la Segey: Miguel Ángel Estrella Pech. Tiene con 34 años de experiencia en acciones para el bienestar social y humano.

Dirección de Educación Superior en la Segey: Mirna Manzanilla Romero.

Universidad de las Artes de Yucatán (UNAY): Domingo Rodríguez Semerena.

Dirección del Teatro Armando Manzanero: Jazmín López Manrique, Tina Tuyub, comediante con una trayectoria de 50 años como actriz, directora, escritora, productora y promotora cultural.

Instituto del Deporte (IDEY): Mauro Lizama Córdova. Más de 40 años de experiencia en el ámbito deportivo y educativo. Fue fundador de la Licenciatura en Educación Física de la Escuela Normal Superior de Yucatán.

Instituto de Educación para Adultos (IEAEY): Gladis Uc.

Colegio de Educación Profesional Técnica (Conalep): Felipe Duarte Ramírez. Maestro normalista por la Escuela Normal Rural Justo Sierra Méndez y licenciado en Ciencias Sociales por la Normal Superior de Tamaulipas.

Dirección de Educación Indígena en Segey: Lidia Noh Torres, quien cuenta con maestría en Etnografía y Educación Intercultural y Doctorante en Gestión Educativa por la Universidad de Oriente.

Colegio de Estudios Científicos y Tecnológicos (CECYTEY): Jerónimo Escalante Pavía.

Instituto Tecnológico Superior de Progreso (ITSP): Gladis Manzano.

Colegio de Bachilleres (Cobay): Everth Dzib Peraza, quien tiene dos maestrías por la Universidad de Maine de Estados Unidos, una en Administración Pública y otra en Educación Superior.

Dirección del Palacio de la Musica: Adele Urban Flores. Estuvo a cargo del Museo Interactivo del Palacio de la Música desde su apertura.

Bienestar Social

Dirección de Difusión para la Igualdad y una Vida Libre de Violencia de la Semujeres: Mariana Caamal.

Dirección de Atención a Municipios en Semujeres: Elizabeth Gamboa Solís.

Subsecretaría para el Acceso a los Derechos de las Mujeres en Semujeres: Luz María Beristain. Promotora de la cultura y el turismo yucateco. Ha presidido las comisiones de la Familia y Derechos Humanos.

Instituto para el Desarrollo de la Cultura Maya (Indemaya): Fabiola Loeza Novelo. Más de 18 años de experiencia en el servicio público, donde se ha destacado por su cercanía y trabajo con los pueblos y comunidades originarias.

Instituto para la Inclusión de las Personas con Discapacidad (IIPEDEY): Armando Chiquini Barahona, especialista en Herramientas Digitales y Docencia Virtual para la Educación Bilingüe del Sordo a Distancia.

Subsecretaría de Planeación de Semujeres: Ivonne Quintal.

Junta de Asistencia Privada (JAPEY): Alejandrina León.

Dirección para la Inclusión de Personas de la Diversidad de la Secretaría de la Juventud: Karelly Briceño. Activista en favor de los derechos LGBTTTI.

Administración del Patrimonio de la Beneficencia Pública: Raúl Osorio. Cuenta con más de 15 años de experiencia en medios.

Desarrollo Territorial

Instituto de Vivienda (IVEY): Felipe Cervera Hernández, hijo del ex gobernador priista Felipe Cervera Pacheco.

Instituto de Movilidad y Desarrollo Urbano Territorial (IMDUT): Irak Greene Marrufo.

Dirección de Planeación y Cambio Climático: Lupita Tamayo.

Junta de Agua Potable y Alcantarillado de Yucatán (JAPAY): Francisco Alberto Torres Vivas.

Subsecretaría de Planeación de Desarrollo Sustentable: José Luis González Pérez.

Seguridad Ciudadana

Centro de Prevención Social del Delito y Participación Ciudadana (Cepredey): Zayuri Valle Valencia. Con 16 años de experiencia en proyectos sociales enfocados en la prevención del delito.

Instituto de Seguridad Jurídica Patrimonial (INSEJUPY): Jacinto Sosa Novelo. Compañero de *Huacho* en sus pasadas campañas.

Comisión Ejecutiva Estatal de Atención a Víctimas (CEEAV): Celia Maldonado Llanes.

Dirección del Instituto de Defensa Pública de Yucatán en la Consejería Jurídica: Suemy Canto. Luchadora social, defensora de los derechos humanos de mujeres, niños, trabajadores y familias.

Gestión y Gobernanza

Instituto de Seguridad Social de los Trabajadores (ISSTEY): Diego Cetz Pech.

Centro de Conciliación Laboral (CECOLEY): María Fernanda Vivas.

Agencia de Administración Fiscal (AAFY): Mario Can Marín.

Dirección del Registro Civil: Jorge Carlos Ramírez Granados.

Economía

Fideicomiso Público para el Desarrollo del Turismo de Reuniones (FIDETURE): David Escalante Lombard, con 15 años de experiencia en la industria turística, especializado en el turismo de reuniones y cruceros.

Agencia de Energía de Yucatán: Pablo Gamboa, ex panista con estudios de posgrado en Política y Gobernabilidad en la Universidad de Georgetown.

Instituto de Capacitación para el Trabajo (ICATEY): Edith Trujeque Jiménez.

Instituto Promotor de Ferias (IPFY): Alberto Basulto Soberani. Cuenta con más de 30 años de experiencia en el ámbito contable, fiscal y administrativo, tanto en el sector público como en el privado.

Subsecretaría Técnica de Pesca y Acuacultura Sustentables: Pastor Contreras Avilés, quien tiene más de 35 años de experiencia en el sector.

Jefatura del Departamento de la Dirección de Apoyo a la Actividad Agropecuaria de la Seder: Reyna Ordoñez.

Subsecretaría de Planeación H y Proyectos de la Sefoet: Alberto del Río Leal.

Dirección de Apoyo a la Mujer y Grupos Vulnerables de la Seder: Leydi Castro. Fue la primera mujer en ocupar la presidencia municipal de Xocchel.

LA JORNADA MAYA
Miércoles 18 de septiembre de 2024

Localizan vestigios mayas durante las obras del Sistema Va y Ven en Tekax

El INAH intervino para llevar a cabo el salvamento arqueológico correspondiente

DE LA REDACCIÓN
TEKAX

El hallazgo de vestigios arqueológicos en la zona donde se realizaban trabajos de instalación del sistema de carga de unidades eléctricas del Va y Ven que brindarán el servicio en el municipio de Tekax, requirió la intervención de especialistas y propició que la entrada en operación de este servicio no se dé para el presente mes de septiembre, no obstante, la llegada del Sistema Va y Ven a esta localidad es un hecho.

La Agencia de Transporte de Yucatán (ATY) informó que durante los trabajos que se realizaban para la construcción del patio de maniobras y electrolinera de las unidades eléctricas, el Instituto Nacional de Antropología e Historia (INAH) se encontraron con piezas arqueológicas de la cultura maya, por lo que se detuvieron los trabajos por más de un mes, lo que aplazó lo programado para la implementación del Sistema de Transporte Va y Ven en esta localidad del sur del estado.

Durante este tiempo, los especialistas realizaron la inspección de la zona, el rescate arqueológico y acciones de salvamento de las piezas halladas. Una vez garantizado que la zona se encontraba libre de vestigios, el INAH recientemente brindó la autorización correspondiente para poder continuar con las obras.

En ese sentido, la ATY indicó que, el Instituto de Infraestructura Carretera de Yucatán (INCAY) en breve retomará los trabajos en la zona, garantizando que la ruta del Sistema Va y Ven será una realidad en el municipio de Tekax.

Cabe recordar que, en Tekax el Sistema Va y Ven llegará a través de novedosas unidades Kinglong 100 por ciento eléctricas adoptadas por las y los yucatecos como “mini va y ven o vayvencitos”.

Las unidades eléctricas tienen una longitud de seis metros y tienen un diseño accesible con puerta deslizante en el medio, entrada baja para personas adultas mayores y con discapacidad, rampa y zona para silla de ruedas. Con la Ruta Tekax se estima muy pronto poder beneficiar a más de 45 mil personas.

▲ En Tekax el Sistema Va y Ven llegará a través de novedosas unidades Kinglong 100% eléctricas adoptadas por las y los yucatecos como “mini va y ven o vayvencitos”. Foto Rodrigo Díaz

Cecilia Patrón buscará que el desarrollo se dé en el centro y ya no en las afueras

La alcaldesa se pronunció a favor de regular el crecimiento de la capital yucateca

ASTRID SÁNCHEZ
MÉRIDA

La alcaldesa de Mérida, Cecilia Patrón Laviada, anunció que trabajará para establecer un Programa de Desarrollo Urbano (PDU) que regule el crecimiento de la ciudad e incentive el desarrollo en el centro y no en las afueras, como se ha dado en los últimos años.

"Tenemos que regular ya la ciudad; la ciudad ha crecido enormemente en los últimos años y requiere un PDU que sea más por sector, que busque las vocaciones de la ciudad. Tenemos que hacer que la gente deje de irse hacia las afueras y regrese a ocupar el centro", declaró Patrón.

Dijo que una de sus acciones como presidenta municipal de la capital yucateca es hacer la convocatoria para la modificación del PDU y para ello dijo que se alistan incentivos fiscales y facilidades para que se vuelva a invertir en el centro de la ciudad.

▲ Una de las acciones de Cecilia Patrón como presidenta municipal será la convocatoria para la modificación del Programa de Desarrollo Urbano que contará con la participación de academias, especialistas en la materia y la ciudadanía. Foto Astrid Sánchez

Dijo que la creación de este nuevo Programa de Desarrollo Urbano contará con la participación de academias, de especialistas en la materia y de la ciudadanía para lograr atender el problema del crecimiento de la ciudad.

"(El crecimiento en las afueras) trae otra consecuencia, aparte del desorden, el alto costo de los servicios públicos para el municipio y eso hace que sea más complicada la atención, por eso es muy importante la actualización del PDU que se hará en los próximos meses y donde vamos a invitar a la sociedad a participar para tener un PDU que se adecue a las necesidades de esta ciudad que ha crecido mucho", anunció.

Ayuntamiento de Mérida alista proyecto especial para evitar baches e inundaciones en el Centro Histórico

ASTRID SÁNCHEZ
MÉRIDA

Dentro de las acciones que implementa la dirección de Obras Públicas del ayuntamiento de Mérida se alista un proyecto especial para atender el problema de baches e inundaciones en el Centro Histórico de Mérida, anunció la alcaldesa Cecilia Patrón Laviada.

Durante su encuentro matutino con medios de comunicación en el marco de su tercera semana de gestión, la presidenta municipal destacó que se realizará la limpieza de rejillas, limpieza y perforación de pozos donde sea necesario e instalación de aljibes donde se requiera.

"En este tema, nuevamente hago un llamado a los meridanos a evitar tirar basura en la calle así como aguas jabonosas, porque la basura en la calle, el agua jabonosa, también el aceite, tapan nuestro sistema de drenaje y el agua no se va, por eso es tarea de todas y de todos. La autoridad tiene la responsabilidad de mantenerlas limpias, pero definitivamente necesitamos contar con el apoyo de los meridanos para poder lograrlo", declaró Cecilia Patrón.

Este martes la alcaldesa acudió al banco de materiales de la Dirección de Obras Públicas a realizar la entrega de uniformes a las cuadrillas de trabajadores, a quienes agradeció su entrega para mejorar la ciudad,

Patrón Laviada destacó que ya se han atendido los baches de 21 mil metros cuadrados de calle a través de 877 reportes en 313 colonias meridanas. Esto representa la eliminación de 13 mil 35 baches en 22 puntos conflictivos.

Sin embargo, reconoció que queda mucho trabajo por hacer y siguió invitando a la ciudadanía a reportar las calles que presentan esta problemática.

También anunció la repavimentación de aquellas calles que ya cumplieron con su vida útil o donde hay demasiado tránsito y requieren de mayor atención. En total, estimó que en estos tres años de su administración se van a repavimentar alrededor de 300 kilómetros de calles.

Tras entregar casacas de manga larga y sombreros para proteger a los trabajadores del sol, la alcaldesa recordó que la prioridad de su administración son las obras públicas y por ello se encargará de que el personal cuente con las herramientas necesarias.

Informó que próximamente se trabajará en los paraderos municipales, los cuales contarán con mejor sombra y servicio gratuito de internet.

Piso parejo y alto al acoso, peticiones de taxistas y choferes de Uber a gobierno

Ambas partes acudieron a protestar a las oficinas de la administración estatal

ANA RAMÍREZ
CANCÚN

▲ Pese a que los dos contingentes fueron atendidos por el titular del Instituto de Movilidad, Rodrigo Alcázar, éste aclaró que, más que llegar a un acuerdo, el diálogo fue sobre la legalidad: "hay que respetar la ley". Foto Ana Ramírez

La mañana de este martes las oficinas del gobierno de Quintana Roo en Cancún fueron testigo de dos manifestaciones, con grupos antagónicos, sobre el tema de movilidad: tanto taxistas del sindicato Andrés Quintana Roo, como operadores de Uber. Ambos contingentes fueron atendidos por el titular del Instituto de Movilidad, Rodrigo Alcázar.

Por una parte alrededor de una centena de taxistas se manifestaron frente a las oficinas del gobierno del estado, sobre la avenida Tulum, para exigir "piso parejo" con las plataformas digitales, cuya operación rechazan.

Al lugar también llegó un nutrido grupo de socios conductores de Uber, quienes exigen alto al acoso y violencia por parte de los taxistas. Cabe destacar que los operadores de esta plataforma se han unido con los de Didi e inDrive para exigir reglas claras para su operación y el cese de operativos sorpresa en toda la ciudad.

Rodrigo Alcázar, titular del Instituto de Movilidad de Quintana Roo, llegó al lugar para atender a representantes de ambas agrupaciones, sin embargo, más que llegar a un acuerdo, dijo, se debe trabajar en respetar la ley.

"No hay ningún acuerdo. Realmente la plática fue sobre la legalidad, solamente aplicar lo que la ley de movilidad establece. No hay acuerdos, simplemente el tema es respetar la ley. Eso es lo que ellos vienen pidiendo (los taxistas), simplemente el acuerdo es que se respete la ley", insistió el funcionario.

Recordó que Uber cuenta con un amparo que está en proceso, "nadie lo ha ganado ni lo ha perdido", hay una suspensión para que se le aplique la ley a la plataforma, pero eso no cubre a los choferes, es decir, los conductores tienen que tener un permiso del Instituto de Movilidad y esa es la situación jurídica.

Asimismo, adelantó que en breve se reanudarán los operativos para identificar quiénes están cumpliendo y quiénes no, porque independientemente del amparo, todos los conductores deben contar con el permiso que ellos otorgan a cada uno.

La semana pasada detuvieron a seis vehículos de plataformas digitales, así como a cerca de cinco taxistas, cuatro combis y alrededor de 10 mototaxis. "(La movilidad) siempre ha sido una prioridad. El tema es que hay muchos participantes, hay mucho desorden, porque históricamente la movilidad no ha sido una prioridad, pero en este gobierno sí lo es y entonces cuando tratas de ordenar, pues empiezan estos enfrentamientos, tendremos que ir ordenando y puliendo todas estas diferencias", aseveró.

Aclaró que los operativos son generales, incluso para quienes están en plataformas permitidas como Didi, inDrive y Muévete, porque las plataformas tienen que mandar información de sus choferes y hasta la fecha no la han mandado.

"Ya están autorizadas pero están en proceso de regularizarse, todas las modalidades tienen los tres primeros meses del año para ponerse en orden y a partir del mes de abril se comienza con los operativos... todos los permisos del instituto son anuales, año calendario, la prórroga son los tres primeros meses del año, ya pasaron y de hecho ya estamos en el mes nueve", especificó Rodrigo Alcázar.

Operación en el aeropuerto de Cancún

El detonante de estas manifestaciones ha sido la entrada de las plataformas digitales al Aeropuerto Internacional de Cancún a prestar el servicio de transporte. Hasta ahora, al ser espacios federales, no está permitida su operación y las personas que quieran hacer uso del servicio deben caminar fuera del recinto aeroportuario, lo que significa varios kilómetros de trayecto.

Al respecto, en la conferencia de prensa mañanera de este martes 17 de septiembre, el secretario de Marina, José Rafael Ojeda, dijo que en el tema de los aeropuertos, buscan el diálogo con las distintas plataformas, pues este es un problema que se ha dado en diferentes terminales aéreas del país, entre ellas la de Cancún.

"Ya nos hemos reunido, el personal del aeropuerto (de la Ciudad de México) se ha reunido con personal del área de los taxistas, se reunió también personal de Comunicaciones y Transportes y de Gobernación. Vamos a tratar de llegar a un acuerdo porque sabemos de la situación y estamos buscando un término medio para ver qué solución se le puede dar a ese problema, porque no nada más es del aeropuerto de la Ciudad de México, es lo mismo en el aeropuerto de Cancún, Guadalajara, en los grandes aeropuertos", señaló el secretario.

Ahorro de agua, será tema principal en Convención de Refacciones y Servicios

El evento se llevará a cabo el próximo jueves 26 de septiembre en el hotel Aloft

ANA RAMÍREZ
CANCÚN

Con el objetivo de mantener al día a la industria hotelera en relación a equipos de mantenimiento, además de estrechar lazos con los clientes, ofreciendo una visión clara de los servicios integrales de la marca, que incluyen refacciones, servicio técnico y capacitación, se llevará a cabo la Convención de Refacciones y Servicios 2024 en Playa del Carmen.

"Se va a dar una presentación de lo que son los servicios integrales qué tiene la marca. Todas las innovaciones están enfocadas al ahorro de agua. La diferencia de nosotros, es que nuestros productos están hechos de latón y es anticorrosivo, por eso los fluxómetros y los sanitarios es lo que más se vende por la durabilidad y servicios que hacemos en las refacciones", especificó Nicolás Magadan Valenzuela, gerente de refacciones de Helvex.

Por su parte, José Porraz Arellano, gerente regional sureste de la marca, relató en la conferencia de prensa ofrecida en Cancún que regularmente los hoteles cada año hacían remodelaciones, sin embargo, en la pandemia tuvieron la oportunidad de reparar, por lo que este evento de refacciones tuvo un crecimiento exponencial.

Este año traen un incremento de alrededor del 6 por ciento, al ser fabricantes, además les fue muy bien en la pandemia porque empresas internacionales no podían llegar y el sector volteó a ver el producto nacional, lo que les permitió un incremento de 14 por ciento en mantenimiento.

El evento -dijeron- es de gran relevancia en la industria, convención que ha recorrido importantes ciudades como Acapulco, Los Cabos, Mazatlán, Monterrey, Tijuana, Querétaro y Culiacán, consolidándose como un espacio clave para fortalecer relaciones y fidelizar clientes. Se llevará a cabo el jueves 26 de septiembre de 2024 en el hotel Aloft de Playa del Carmen, a las 17 horas, en donde se espera un aforo estimado de 100 asistentes.

La convención está dirigida principalmente a las áreas de mantenimiento y compras del sector hotelero, así como a gobiernos, plazas comerciales y plomeros independientes. Los requisitos para participar son: ser personal de mantenimiento o compras del sector hotelero, gubernamental, constructoras o plomeros particulares que trabajen de forma independiente.

La Dirección de Comercio en la Vía Pública mantiene los operativos permanentes contra el ambulantaje en Cancún

ANA RAMÍREZ
CANCÚN

La dirección de Comercio en la Vía Pública del ayuntamiento Benito Juárez retira diariamente a por lo menos cuatro puestos por incumplimiento en alguno de los requerimientos, especialmente los relacionados con temas de seguridad.

Jesús Alberto Ayuso Magaña, director de Comercio en el ayuntamiento Benito Juárez, dio a conocer que todos los días se hacen operativos de verificación en diferentes partes de la ciudad, con el objetivo de mantener una vigilancia de la buena operatividad y cumplimiento de los comerciantes.

Actualmente en el municipio hay 4 mil 700 comerciantes de la vía pública, entre fijos, semifijos y ambulantes, la mayoría localizados en el polígono norte. "Llevamos a la baja desde hace año y medio, desde que terminó la contingencia sanitaria por Covid, cuando todo mundo estaba ávido por trabajar en la vía pública, bajó considerablemente", afirmó el funcionario.

▲ De acuerdo con José Alberto Ayuso, se han "detectado muchas situaciones, de primera mano los exhortamos a liberar las banquetas, ahorita estamos más enfocados en materia de instalaciones eléctricas y de gas". Foto ayuntamiento de BJ

"Todos los días practicamos recorridos de verificación, tanto en el turno vespertino como matutino. Hemos detectado muchas situaciones, de primera mano los exhortamos a liberar las banquetas, ahorita estamos más enfocados en materia de instalaciones eléctricas y de gas", informó.

Hace unos días, relató, ocurrió un incidente en un puesto semifijo en la avenida 135 de Cancún, que fue a causa de un error humano, no por fallas en la instalación, provocando un incendio y afortunadamente no hubo heridos, únicamente daños materiales; sin embargo, están enfocados en revisar las instalaciones para mantener segura toda la ciudad.

El ayuntamiento, especificó, está dividido en siete sectores, en los cuales se hacen recorridos diarios y se van distribuyendo de forma aleatoria; se han detectado hasta nueve puestos que no cumplen con las instalaciones adecuadas, por lo que se retiran de inmediato.

"Se deben tener instalaciones adecuadas de tanques de gas, mangueras en buen estado, reguladores en buen estado y que los tanques de gas no sean mayores, esos son los requerimientos mínimos y por supuesto si utilizan gas tienen que contar con extintores", apuntó.

A todos los puestos que van recibiendo la verificación correspondiente se les deja la constancia de todas las irregularidades y se procede a la sanción, dándoles un plazo de cinco días hábiles para que manifiesten lo que a sus intereses convenga y se define la multa, que va de las 4 a las 50 UMAS (432 a 5 mil 400 pesos).

Sin embargo, este año, dijo, se ha tenido una baja recaudación a través de multas, porque se han concentrado más en regularizar a la gente, por considerar que quienes trabajan en la vía pública no lo hacen por gusto sino por necesidad y la idea no es afectarlos, sino que se regularicen por seguridad de todos.

Lili Campos rinde informe de gobierno: se logró la renovación en Solidaridad

Subrayó que el tema de la seguridad fue un eje fundamental de su administración

DE LA REDACCIÓN
PLAYA DEL CARMEN

Ante las y los solidarenses, la presidenta municipal Lili Campos rindió su Tercer Informe de Gobierno, donde afirmó dejar avances significativos en diversos ámbitos, destacando la seguridad como uno de los pilares fundamentales en la gestión. "Hemos cumplido con hechos para que en cada colonia y en cada hogar de Solidaridad se vean reflejados los resultados. Unidos renovamos Solidaridad y lo seguiremos haciendo", señaló.

Agradeció la presencia de la gobernadora del estado, Mara Lezama Espinoza, y en representación del presidente de la Junta de Gobierno y Coordinación Política del Congreso del Estado, la diputada María José Osorio y del magistrado presidente del Tribunal Superior de Justicia y del Consejo de la Judicatura del Estado, Hayden José Cebada Rivas y de la invitada especial, la presidenta electa Estefanía Mercado.

La munícipe saliente dijo que al inicio de la administración, la inseguridad era uno de los principales problemas que aquejaban al municipio. Se llevó a cabo una inversión sin precedentes en la policía municipal. La fuerza policial creció a más de mil efectivos, duplicando el número de agentes respecto a la administración anterior. Además, el parque vehicular pasó de 20 patrullas en mal estado a más de 300 unidades.

Se instalaron 330 cámaras de videovigilancia conectadas al Centro de Control y Monitoreo, integrado con el C5 estatal, lo que ha mejorado la capacidad de respuesta y control en situaciones de emergencia.

Otro eje rector ha sido la mejora de la infraestructura urbana y la calidad de vida de los solidarenses. Con una inversión cercana a los 900 millones de pesos, se llevaron a cabo más de 160 obras, entre ellas la construcción de vialidades, ciclovías, parques y espacios deportivos. Estas acciones no solo embellecen el municipio, sino que brindan nuevas oportunidades para el desarrollo comunitario.

Además, se implementó un amplio programa de limpieza urbana, con la adquisición de camiones compactadores con 65 rutas que cubren todo el municipio. La rehabilitación de playas con la labor conjunta del gobierno municipal, el federal y la iniciativa privada ha permitido mantenerlas libres de sargazo y contaminantes, logrando 25 certificaciones Blue Flag y Platino, y se trabaja para certificar dos más, consolidando este polo turístico mundial.

"Como nunca se iluminó Solidaridad, pasó de tener menos del 50 por ciento al 95 por ciento de cobertura en todo el municipio con luminarias tipo LED, implementando tecnología de punta que incluye atención a control remoto, lo que permite dar respuesta inmediata a cualquier problema de iluminación desde una base de control", destacó.

En materia de salud, se creó la Secretaría de Salud Municipal, la primera en todo Quintana Roo, y con una inversión sin precedentes se amplió la cobertura de atención médica gratuita y de nuevas especialidades como pediatría, ortopedia y ginecología. Además, se adquirió el primer mastógrafo. La administración también priorizó la promoción del deporte gratuito como una herramienta de renovación social, incrementando el número de deportistas inscritos en escuelas municipales de 300 a más de dos mil 500, logrando que sus atletas destacaran en los Juegos Nacionales Conade, obteniendo un total de 224 medallas.

"Cigarro, pet y vidrio, principales enemigos de los océanos"

ANA RAMÍREZ
CANCÚN

Pese al esfuerzo de innumerables organizaciones que a lo largo del año y alrededor de todo el mundo organizan limpiezas de playas, los residuos siguen llegando a los océanos y sus costas, siendo el cigarro, el pet y el vidrio los residuos que más infestan los ecosistemas.

"Tristemente después de la pandemia se abrieron muchas tiendas de conveniencia cerca de las playas y el vidrio se ha ido incrementando, el vidrio además es un residuo que no es tan fácil de mover y no es tan fácil de comercializar como reutilizable o reciclable, entonces las latas no las vemos, pero el vidrio sí y eso sí se ha complicado mucho", lamentó Araceli Ramírez López, representante en la península de Yucatán de la organización Ocean Conservancy.

Respecto al sargazo, comentó que cada vez se vuelve más contaminante, por todo lo que va recogiendo en su trayecto, de allí la necesidad de fomentar una comunidad educada, inteligente y que se interese en hacer cambios. Lo que se busca es generar cambios desde la compra de productos, establecer si se necesita o si no adquirirlos, porque desgraciadamente ahora todo lo ponen a la mano, se da un clic y ya está en la puerta de la casa, generando una cantidad de residuos que a veces no se necesita.

▲ "Encontramos un vestido de novia, el anillo de compromiso, el traje y todos los enseres para que pudieras hacer una boda, entonces dices ¿qué estamos tirando?", señaló la representante de Ocean Conservancy en la península de Yucatán. Foto Juan Manuel Valdivia

"Trabajamos con tecnología, en nuestros teléfonos hay una aplicación que bajamos y nosotros ya no necesitamos una cartilla, ya no necesitamos un papel, ya todo lo mandamos ahí y eso automáticamente llega a las bases de datos a nivel internacional, llega el clima y llega a varias instituciones grandes donde analizan todos los residuos que vamos encontrando, quién lo genera y hacia dónde viaja", compartió.

Básicamente en el lado de la reserva de Sian Ka'an se tiene lo que se llama un "giro", significa que es como un remolino y lo que hace es que todos los cruceros que vayan pasando por ahí y aunque digan que no, sí tiran residuos, se van quedando y entonces Sian Ka'an tiene un grave problema.

"Una vez hicimos una dinámica de ver qué encontramos y encontramos un vestido de novia, el anillo de compromiso, el traje y todos los enseres para que pudieras hacer una boda, entonces dices ¿qué estamos tirando?".

Aumentan los contagios de dengue en Campeche más de 200% respecto a 2023

El estado registra 564 casos en 2024; Carmen y la capital, las ciudades más afectadas

JAIRO MAGAÑA
SAN FRANCISCO DE CAMPECHE

Durante la semana epidemiológica del 2023, la Secretaría de Salud Federal con datos de la Secretaría estatal, tenía al menos 179 casos de dengue clásico y tres decesos causados por esta enfermedad, este año durante la misma semana se han encontrado 564 casos, es decir, más de 200 por ciento más.

Los municipios de mayor incidencia actualmente son Campeche y Carmen, y la Secretaría de Salud del Estado ya tiene graficado por sectores cuales son focos rojos, y como se está propagando por zonas en ambos municipios, por lo que llamó a los campechanos a mantenerse alertas.

Además, asegurando que no hay gravedad por el momento, la titular de la Secretaría de Salud del Estado, Josefa Castillo Avendaño, señaló que desde la Ciudad de México les han notificado más de 500 pruebas positivas a dengue clásico y que por el momento no se ha presentado ningún caso del tipo hemorrágico, por lo que hizo un llamado a los campechanos a apostarle a la limpieza e higiene de sus patios para evitar criaderos de mosquitos.

No hay decesos, pero alertan que quienes dieron positivo en 2023, y se contagien esta vez, será un caso más grave

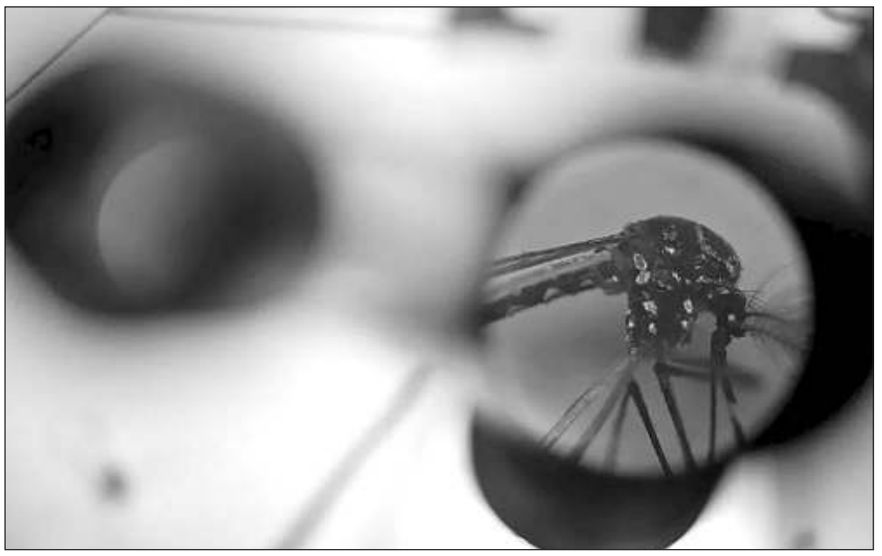

▲ Instan a mantener limpios los patios, pues "de nada sirve que gastemos miles de millones de pesos en las fumigaciones y abatización, si en (...) las casas continuarán existiendo los criaderos de mosquitos. Foto Efe

Señaló que afortunadamente no hay decesos, pero también advirtió que quienes fueron positivos a dengue el año pasado, y se contagien esta vez, será una sensación más grave pues significaría que es un fenotipo diferente al del año pasado. En este sentido se explicó que en la zona de la península de Yucatán hay tres tipos de fenotipo que generalmente se han propagado en los estados de Campeche, Yucatán y Quintana Roo.

Recalcó la higiene de los patios pues expresó "de nada sirve que gastemos miles de millones de pesos en las fumigaciones y abatización, si en los patios de las casas continuarán existiendo los criaderos de mosquitos, por ello es muy importante darle mayor realce al tira, voltea y tapa, pues eso permitirá que no se reproduzca el Aedes Aegypti, y cuando lleguen las brigadas de Salud, exterminen al mosquitos adulto.

También dijo hay pláticas con los ayuntamiento para atender el tema de los terrenos baldíos, la limpieza de áreas verdes, así como los canales de desagüe, pues es una labor de todos mantener a raya esta enfermedad endémica.

Levantan plantón habitantes de Carzabela ante indiferencia del Infonavit; seguirán consejo de la gobernadora del estado

JAIRO MAGAÑA
SAN FRANCISCO DE CAMPECHE

Tras ocho días manifestándose en las afueras del Instituto Nacional del Fondo para la Vivienda del Trabajador (Infonavit), las más de 90 familias habitantes del fraccionamiento Carzabela decidieron levantar el plantón ante la indiferencia del delegado de la institución, Daniel Lanz Novelo, y aseguraron que le tomarán la palabra a la gobernadora Layda Sansores para que el equipo jurídico del gobierno del estado los asesore contra la empresa.

Mientras transcurrían los días de manifestación, la mandataria en su *Martes del Jaguar* pasado acusó que dicho movimiento se trataba de un tema político, pues aseguró conocer a los artífices del posible fraude realizado a trabajadores, y no dudaba de la integridad del actual titular de la dependencia Luis Lanz Novelo.

Incluso la mandataria responsabilizó directamente a Luis Felipe Minaya, ex delegado del Infonavit, autor intelectual de convocar a los trabajadores a manifestarse, aún y cuando ya se les había ofrecido la ayuda jurídica para resolver su tema, porque aunque dijo no es cuestión del estado, debían ser sensibles con quienes tienen en riesgo su patrimonio y el de sus familias.

En este sentido, hicieron hincapié en que le tomarán la palabra a la gobernadora sobre la ayuda jurídica pues de manera externa y con el Infonavit no se resolvió nada, pero es claro que los están atacando de manera sistemática para diluir la problemática principal, la cual fue la mala construcción, la permisión de construir unas casas tan malas, pero siempre haciendo ataques Lezama Minaya, "aunque él nada tenga que ver de dijeron los vecinos".

También destacaron que la empresa ya se dio de baja o cambió su razón social para no enfrentar problemas en Campeche, la constructora Carzabela estaba asentada en Puebla, y la ligaron siempre al ex gobernador de Campeche, Abelardo Carrillo Zavala, pues fue quien promovió su llegada al estado, cuando ocupaba un cargo de representación obrera dentro del Infonavit.

Se espera que en los siguientes días los reciban en el Palacio de Gobierno, pues en participación ciudadana ya habían dejado información al respecto con sus datos de los representantes del grupo de afectados, y por fin con el respaldo del Estado, darles una solución. Finalmente también aclararon que no han pagado las mensualidades de sus créditos debido al conflicto de la infraestructura.

Fiestas patrias y puente vacacional no logran ventas esperadas: comerciantes

Microempresarios atribuyen la poca actividad a los impagos de Pemex en la isla

DE LA REDACCIÓN
CIUDAD DEL CARMEN

Pese a las promociones que se ofertaron y los precios que trataron de igualarse al año pasado, las ventas en los establecimientos en donde se expendieron productos alusivos a las fiestas patrias, no alcanzaron las ventas que se esperaban.

Así lo dio a conocer Juana Hernández Lozada, presidenta de la Asociación de Micro Empresarios y Comerciantes de la Isla del Carmen, quien señaló que algunos sólo recuperaron sus inversiones.

Factores

Cuestionado sobre los factores que pudieron provocar que no se alcanzaron las ventas esperadas, señaló que uno de ellos de el incumplimiento en el pago a proveedores por parte de Pemex.

Señaló que esto ha provocado falta de circulante y previsiones de gastos de los trabajadores, ante el temor de la pérdida de empleos.

Sostuvo que de igual manera el temor de los obreros de perder sus empleos o los pagos diferidos de sus salarios, genera que no haya dinero.

Ventas

Reconoció que en algunos casos, los padres de familia adquirieron productos para que sus hijos cumplieran en las escuelas, pero ello no alcanzó para que se obtuvieran las ventas esperadas.

"Aún cuando se diga lo contrario, el comercio resiente el incumplimiento de pago por parte de Pemex y la falta de circulante, que se refleja en sus ventas diarias".

▲ Pese a las promociones que se ofertaron y los precios que trataron de igualarse a los de 2023, los productos alusivos a las fiestas patrias no alcanzaron a venderse lo suficiente. Foto Juan Manuel Valdivia

Emprendedores logran bachear carreteras de la península de Atasta

DE LA REDACCIÓN
CIUDAD DEL CARMEN

Ante el desinterés de la Secretaría de Infraestructura, Comunicaciones y Transportes (SICT), por reparar las malas condiciones de la carretera del Golfo, en el tramo de la península de Atasta, emprendedores llevaron a cabo tareas de bacheo.

De manera anónima, los participantes señalaron que se ha solicitado el apoyo de las autoridades de los tres niveles de gobierno para buscar la atención, pero la vía de común continúa deteriorándose. Desde hace algunos meses, habitantes de la comunidad de Atasta Pueblo principalmente, han denunciado las condiciones deplorables de esta vía, la cual además de los grandes baches que se encuentran, registra hundimientos en la zona de rodamiento.

Los habitantes de Atasta Pueblo revelaron que en lo que va de este año, un trailer que transportaba material para la construcción del Tren Maya, quedó suspendido por los zurcos que se han creado.

De la misma manera se han presentando accidentes en los que unidades motrices se salen de la carretera, al caer en los baches que existen en la zona.

Los emprendedores, sin fines políticos, señalaron que ante esta situación, adquirieron asfalto para llevar acciones de bacheo en la zona.

Destaca Sansores trabajo y última visita del Presidente a Calakmul

JAIRO MAGAÑA
SAN FRANCISCO DE CAMPECHE

Aunque destacó que es un momento difícil, "una herida difícil de sanar", la gobernadora de Campeche, Layda Sansores San Román, destacó la última visita del presidente Andrés Manuel López Obrador, donde inauguraron junto a la presidenta electa Claudia Sheinbaum el Museo de Sitio Gran Acrópolis de Calakmul el pasado domingo.

Y es que, la mandataria recalcó que AMLO es uno de esos políticos que nacen una vez cada 100 años, y por eso en sus 45 visitas a Campeche, dejó algo nuevo, no siempre una obra, pero sí venía a inspeccionar y cerciorarse que los presupuestos federales se ejercían como dictaba su principal expresión "primero los pobres, y con el pueblo todo y sin el pueblo nada".

Destacó que la propuesta museográfica, realizada por el Centro INAH Campeche, bajo la coordinación de la arquitecta Claudia Escalante García, también lleva al visitante por el poder político de Calakmul, y exhibe cerca de 30 piezas como estelas, réplicas de un friso y murales y objetos hallados en las labores de salvamento arqueológico del Tren Maya.

Además, el complejo de la Reserva de la Biosfera de Calakmul ahora cuenta con Centro de Atención de Visitantes, que ofrece un panorama de los sitios arqueológicos y el patrimonio natural regional.

Llamó a los campechanos a hablar bien de Campeche, que visiten las zonas arqueológicas, pues si bien en el caso de Calakmul está un poco lejos de la capital, si pueden invitar a sus conocidos y familiares para visitar no sólo Calakmul, sino también Edzná y todas las zonas arqueológicas de la entidad, pues incluso Xkalumkiin en Hecelchakán también será un sitio arqueológico renovado.

También hizo una corta mención sobre el Tren Ligero, que conectará a la ciudad capital con la Estación San Francisco Campeche del Tren Maya, y este a su vez ya tiene diversos puntos en la entidad, pues ya están inaugurados todos los tramos del proyecto ferroviario campechano.

La minoría inexistente

RAFAEL ROBLES DE BENITO

Hace unos días, dos buenos amigos me enviaron sendos comentarios acerca de la opinión que expresé la semana pasada en este medio. Como ambos comentarios tienen algunos rasgos en común, me han hecho pensar (entre otras cosas, porque me han hecho pensar mucho, como suelen hacer los amigos) que no logré dejar claro lo que quería decir al hablar de la mayoría ensordecida. Uno de ellos me dice que "la democracia no ofrece suficiente espacio para todos, sólo para las mayorías". El otro sostiene que a "las clases medias y altas nos cuesta imaginar lo mucho que el pueblo mayoritario ha sufrido", que "nos cuesta trabajo entender que esa gran mayoría ha sufrido en carne propia este sistema judicial tenebroso y corrupto" y que "la diversidad y la diferencia ahora coexisten en paz, y eso es uno de los grandes fundamentos de la democracia".

Los dos comentarios descansan en la premisa de que la solución democrática se reduce a determinar cuántos miembros de un colectivo social (nación, estado, municipio, comunidad u otro) comparten una narrativa determinada. Si son más de la mitad, son mayoría. El resto no es más que una minoría que se les opone, y por tanto no merece la pena escucharlos, considerar sus demandas y expectativas, ponderar sus críticas y argumentaciones, o tener en cuenta sus diferentes requerimientos, así sean absolutamente legítimos. A mí me parece que el asunto es mucho más complejo que esto. Trataré de esclarecer mi punto de vista en el breve espacio de que dispongo.

Para empezar, estoy convencido de que no existe una minoría, esa a la que se le dice una y otra vez que ha perdido, y debe por lo tanto asumir su sitio y callar. El hecho de que uno haya emitido un voto distinto al que seleccionaron los electores mayoritarios, ni lo convierte en un perdedor, ni lo condena al silencio y al ostracismo. Somos, no me cansaré de decirlo, un batiburrillo de minorías. Incluso la mayoría es un conjunto de minorías que coinciden en algunos puntos, y se diferencian en muchos otros: también al interior de "la mayoría" hay voces que disienten, dudan y critican, nada exige que para ser parte de un esfuerzo mayoritario hay que renunciar a pensar, y limitarse a repetir lo que la minoría a la que le hemos otorgado la misión de gobernarnos nos indique como verdad incontestable.

Si es cierto, como no dejan de decirnos uno y otra vez, de una manera por cierto francamente reduccionista que democracia es igual que demos más cratos; y demos es pueblo y cratos gobierno; y por tanto es "el gobierno del pueblo, por el pueblo y para el pueblo" entonces, si la democracia funciona, nadie resulta perdedor tras elegir un cuerpo gobernante, y nadie queda fuera: o aquí cabemos todos, o no cabe ni dios.

Es cierto, por otra parte, que siempre hemos sido gobernados, explotados, perseguidos, reprimidos, ignorados, insultados, menospreciados, reprimidos y demás, por una minoría que concentra el poder económico y político. Hoy nos gobierna otra minoría distinta, que se dice representante de "el pueblo", y con esa voz descalifica, menosprecia e ignora a todas las voces minoritarias (así sea que formen parte de la mayoría que la encumbró en el poder) que la cuestionan o la critican. Aunque fuera verdad que, como dice mi amigo, "la diversidad y la diferencia ahora coexisten en paz" y "no se les intenta eliminar, ni desaparecer del planeta".

roblesdeb1@hotmail.com

▲ "Somos, no me cansaré de decirlo, un batiburrillo de minorías. Incluso la mayoría es un conjunto de minorías que coinciden en algunos puntos, y se diferencian en muchos otros: también al interior de 'la mayoría' hay voces que disienten, dudan y critican". Foto Gerardo Jaso

LA JORNADA MAYA
Miércoles 18 de septiembre de 2024

“Hola a esos hombres banales capaces de crímenes horribles”

PABLO A. CICERO

▲ “Tanto Pélicot como los otros hombres sentados en el banquillo eran considerados ‘hombres de bien’, ‘buenos vecinos’. Así incluso lo reconoció la víctima, Gisèle: ‘habría puesto mis dos manos en el fuego por él’”. Foto Reuters

Un anciano solloza en medio de una multitud; pide perdón. Asegura que ama a su esposa, y que no sabe qué mecanismos de su mente enferma se activaron para hacer lo que hizo. Lo que hizo, sin embargo, no tiene nombre, ni perdón. Conocer los crímenes del francés Dominique Pélicot es mirar directamente al abismo.

Fue descubierto al azar: unas mujeres de un supermercado denunciaron a un *viejo verde* que intentó grabar bajo sus faldas. Cuando lo capturaron, se destapó una cloaca. La policía registró su casa, y en su computadora encontraron decenas de archivos de otros hombres abusando a la mujer con la que estaba casado.

Durante años, Pélicot drogó a su esposa y contactó en las catacumbas de internet a otros hombres para que abusaran de ella mientras estaba inconsciente. Él grababa las violaciones y daba instrucciones. Hasta el momento han sido detenidos cincuenta hombres, cuya participación en estos delitos está documentada en vídeos.

Los cómplices —hay periodistas, obreros, enfermeros, jardineros, hombres de negocios, un bombero…— pactaban con Pélicot y se dirigían con el sigilo de los depredadores a su casa, donde él los esperaba con el cuerpo inerte de la víctima. Así fue durante años; los últimos diez, en la bucólica localidad de Mazán.

En ese poblado, epicentro ahora del horror, han aparecido grafitis en condena. Uno de ellos dispara un “hola a esos hombres banales capaces de crímenes horribles”. Y es que ni Pélicot ni sus cómplices cargan con procesos judiciales o condenas relacionadas con delitos con las características por los que están ahora siendo juzgados.

Es más, tanto Pélicot como los otros hombres sentados en el banquillo eran considerados ”hombres de bien”, ”buenos vecinos”. Así incluso lo reconoció la víctima, Gisèle: “en 50 años, he vivido con un hombre... No imaginé ni por un segundo que pudiera haber cometido estos actos de violación. Habría puesto mis dos manos en el fuego por él”. Gisèle se casó y tuvo hijos con un monstruo. Y se dio cuenta hace unas semanas, cuando una cachetada de evidencia le volteó la cara y le removió el espíritu. No se trata de una ceguera individual, ya que ni sus hijos ni sus vecinos sospecharon, antes de que el abismo les devolviera la mirada, de lo que era capaz ese sujeto, cuya máscara de apacible jubilado contrasta con sus acciones.

Esta semana fue la primera comparencia de Pélicot en el juicio que se le sigue por sus crímenes. Intentó dar lástima, revelando que él mismo había sido abusado cuando era niño. Cuando las lágrimas se evaporaron de su rostro, cambió de estrategia y dijo que era tan culpable como los otros cincuenta hombres acusados junto a él.

El animal acorralado buscó refugio en la misericordia y luego mostró las fauces a sus compañeros de manada. Ninguno de esos movimientos alteraron la atmósfera del juzgado: no hay forma de que la justicia logre compensar lo que le hicieron a Gisèle.

La población de Mazán se encuentra a 40 kilómetros de Avignón; la carretera que conecta a ambas atraviesa frondosos viñedos de la Provenza. Varios de los acusados son originarios de esa zona. Las aberraciones dadas a conocer en el proceso judicial y replicadas por una marabunta de periodistas ha nublado de enojo ambas ciudades.

Y no es para menos. En la conciencia de los vecinos rondan una certeza: sus ciudades son nidos de violadores, y también una incógnita: ¿por qué se dieron cuenta hasta ahora? Intentado dar respuestas, diversos analistas han desempolvado los análisis que se realizaron respecto a crímenes colectivos, como el Holocausto.

Citan, por ejemplo, a Hannah Arendt, y su teoría sobre la banalidad del mal; comparan a Pélicot y a sus cómplices con el nazi Adolf Eichmann, un tipo corriente que ni siquiera era antisemita, pese a convertirse en uno de los arquitectos del Shoá. Ante lo que parece inexplicable, cualquier explicación es un bálsamo.

“Somos todos capaces de hacer cosas horribles”, argumenta la abogada del monstruo francés, intentado tal vez acariciar la atormentada conciencia de los testigos de esta tragedia.

En el caso de esta horda, no creo que haya explicación que justifique la maldad; nada de lo que se haga o diga podrá devolverle lo que se le arrebató a la víctima.

Le robaron su vida, completa; sus recuerdos y sus sueños. Le quitaron la inocencia y la tranquilidad: será acechada por pesadillas todo lo que le resta de vida. La abandonaron a la orilla de la carretera de la vida, como un envoltorio usado. La despojaron de todo rastro de humanidad.

El morbo que aceitó las violaciones que sufrió ahora hace espesa la tinta que se escribe sobre ella y su historia, una historia, que en realidad, en lugar de describir las acciones de una piara nos debe advertir que, en muchos, crece, frondoso, el mal. Y, que, en ocasiones, ese mal vive al lado, o junto a nosotros.

pcicero@8am.com.mx

La Jornada MAYA

Miércoles 18 de septiembre de 2024

DE ENMEDIO

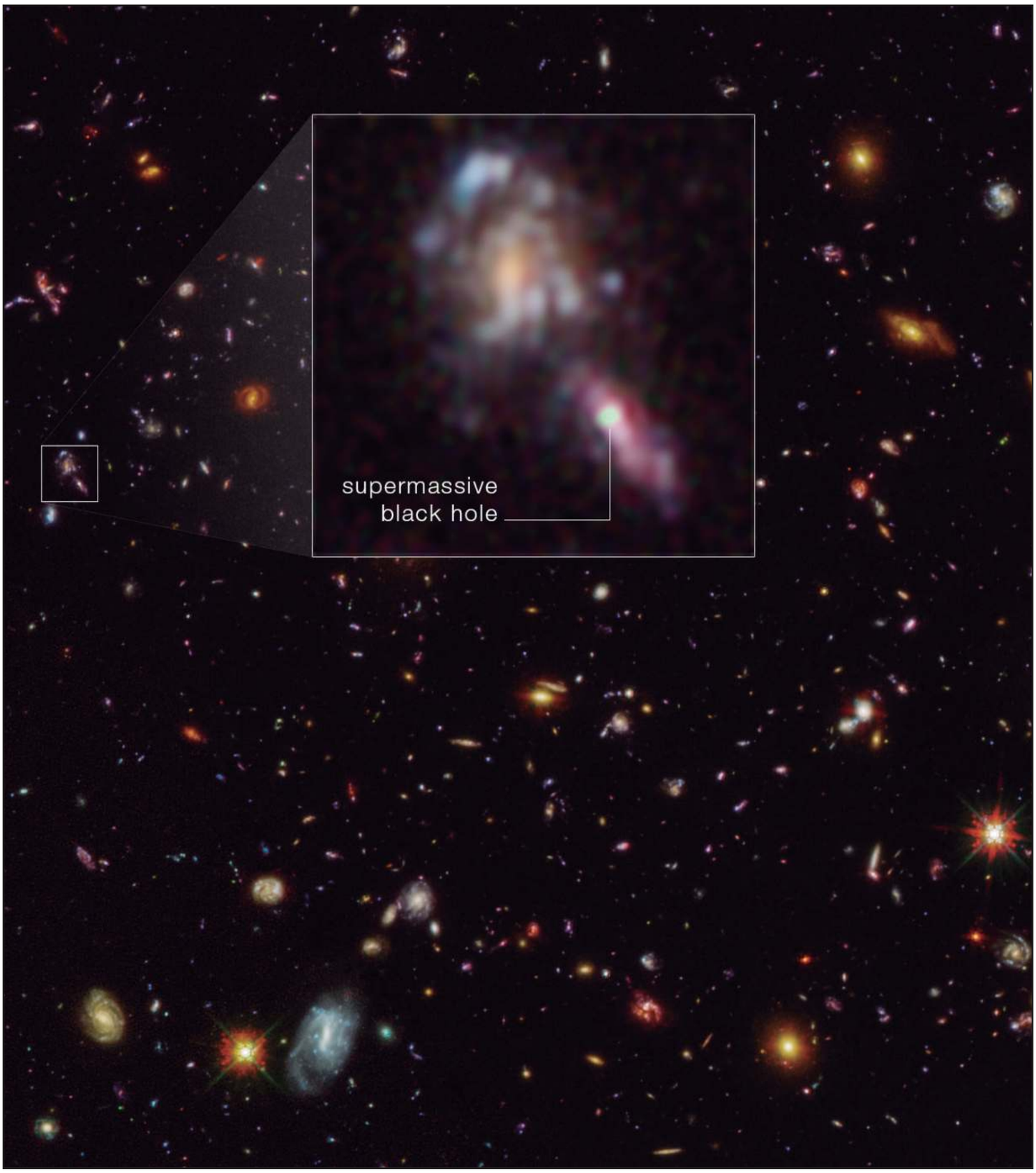

▲ Observaciones con el telescopio espacial Hubble han revelado más agujeros negros en el universo primitivo de lo que se había informado hasta ahora. El nuevo resultado puede ayudar a los científicos a entender cómo se crearon los agujeros negros supermasivos. Con esta nueva información sobre la formación de los agujeros negros, se pueden construir modelos más precisos de la formación de galaxias. Foto NASA

INAH, 85 años, una visión colectiva del instituto como guardián de la identidad

La muestra de 82 imágenes incluye zonas arqueológicas, monumentos y bienes culturales

ÁNGEL VARGAS
CIUDAD DE MÉXICO

▲ Mediante fotografías históricas, buscamos que los miles de espectadores que a diario tienen contacto con la Galería Acuario del Bosque de Chapultepec se reconozcan y maravillen con este variopinto entramado cultural: Diego Prieto, director del instituto. Foto INAH

Una inmersión en el tiempo, las geografías, las comunidades y los bienes históricos, culturales y artísticos de México propone la exposición fotográfica *INAH, 85 años: Guardián de nuestra memoria*, en la Galería Abierta Reforma-Acuario de las Rejas del Bosque de Chapultepec.

Integrada por 82 imágenes en gran formato, ofrece una panorámica de las distintas facetas del quehacer del instituto, por medio de la lente de destacados fotógrafos, en su mayoría colaboradores de esa instancia, los cuales configuran una visión colectiva del inmenso patrimonio material e inmaterial del país, así como de la compleja y apasionante labor que esa dependencia efectúa a través de sus trabajadores.

De igual manera, representa un digno reconocimiento a una institución señera y fundamental del Estado mexicano y un merecido homenaje a los trabajadores que han hecho del estudio, la investigación, la protección, la divulgación, la docencia y el disfrute social del patrimonio cultural una misión de vida, destacó Diego Prieto, director general del INAH.

Mediante fotografías históricas de zonas arqueológicas, monumentos históricos, grupos étnicos, museos y bienes culturales, así como de algunos momentos vinculados a personajes, actividades, costumbres celebraciones y saberes de los pueblos originarios, buscamos que los miles de espectadores que a diario tienen contacto con la Galería Acuario del Bosque de Chapultepec se reconozcan y maravillen con este variopinto entramado cultural y con esta maravillosa institución que es el INAH, sostuvo.

También se exhiben instantáneas que se refieren a tareas, procesos y momentos muy específicos. Mencionó por ejemplo las que remiten al trabajo etnográfico o de restauración que realizan las escuelas del instituto, así como al salvamento arqueológico, al resguardo de acervos o a la restauración de inmuebles afectados por los sismos de septiembre de 2017.

Abierta al público hasta finales de septiembre, *INAH, 85 años* es un recorrido que permite conocer a la primera arqueóloga mexicana, Isabel Ramírez Castañeda (1881-1943), a quien se observa en una jornada de trabajo de campo, en una imagen de principios del siglo pasado. También es un acercamiento a comunidades indígenas del México contemporáneo y a sus prácticas y costumbres ancestrales.

La muestra forma parte de los festejos por las ocho décadas y media del INAH, a través de las cuales se ha consolidado como la gran institución mexicana ocupada de estudiar, preservar, proteger, recuperar, difundir y favorecer el disfrute social del inagotable patrimonio cultural de México, además de formar profesionales de la antropología, la historia y las disciplinas ocupadas del cuidado y la exhibición de los bienes culturales de la nación, según su director.

El Museo Amparo en Puebla expone piezas de la artista Helen Escobedo que viven en el presente

PAULA CARRIZOSA
PUEBLA

El Museo Amparo es la cuarta y última sede de la exposición itinerante *Helen Escobedo: Ambientes totales*, que exhibe la obra de esta artista no como ejercicio de presentación de ideas terminadas, sino como ejemplo de los procesos de pensar, de cómo se investigan y recrean ciertas piezas.

Helen Escobedo (1934-2010), artista híbrida, que iba de un lado a otro y con un gran humor, tenía un profundo deseo: no ver las cosas desde su perspectiva. Es considerada pionera del arte instalación en México, aunque, no lo suficiente, pues faltan estudios sobre su labor.

La muestra toma de punto de partida el trabajo de instalación de *Escobedo, sobre todo Moda papalotera* (2001, 2010) y *Los mojados* (2005, 2010).

Me pareció importante mirar la obra de Helen, pero no con las preguntas alrededor de su trabajo conocido, que es la geometría cartesiana, de espacios públicos que se habitan, sino de atrás para adelante: cómo esta artista, en sus últimos años, se interesó en temas sociales, en la migración, en qué hacer con la ciudad caótica de los años 80 y 90. Qué causó que esta mujer hiciera estos trabajos abstractos, racionales, limpios, señaló la curadora Lucía Sanromán.

De inicio, la curadora señaló que en el Museo Amparo la exposición tiene otra forma de habitar, no sólo por sus montajes anteriores en el Museo de Arte Contemporáneo de Monterrey y sus salas con mucha personalidad espacial, en el Laboratorio Arte Alameda (LAA), que, con su sala tipo basílica en cruz del siglo XVI, representa un reto cada exhibición, además de en el Museo Cabañas, sino porque en la exposición de Puebla se enfoca en los objetos que se viven en el presente, que siguen actuales.

Helen Escobedo: Ambientes totales se divide en tres salas del museo ubicado en el Centro Histórico de Puebla: en la primera, Habitando la geometría, se exhiben dibujos y collages para colocar a la persona en el centro de la experiencia artística que se acompaña de Paisajes verticales, que presenta una selección de maquetas escultóricas a pe-

CONTINÚA EN LA PÁGINA 21

Con *Tierra de Sol*, propone Katia Rejón hablar de Yucatán sin pasar por Mérida

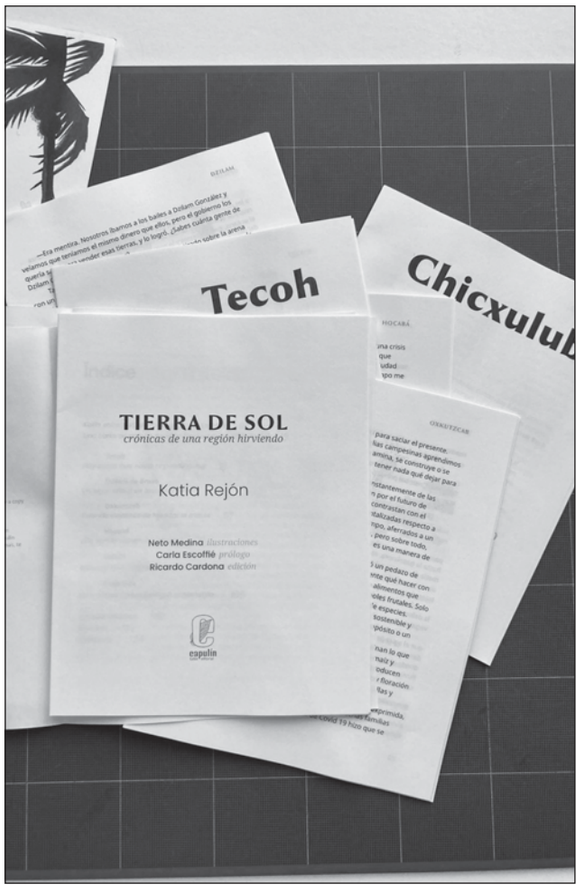

▲ La periodista, poeta y colaboradora de este rotativo presentará el sábado 21 de septiembre la primera edición impresa de *Tierra de Sol. Crónicas de una región hirviendo*, tomo que recoge historias fuera de la *ciudad blanca*: recorre los municipios de Tecoh, Dzilam de Bravo, Oxkutzcab, Hocabá, Sotuta y Chicxulub. Foto cortesía Katia Rejón

ASTRID SÁNCHEZ
MÉRIDA

Yucatán no es Mérida, Yucatán es otra cosa. Con este enunciado la periodista Katia Rejón invita a la lectura de *Tierra de Sol. Crónicas de una región hirviendo*, un libro que recoge historias fuera de la *ciudad blanca* y que demuestra que hay voces y luchas que se entrelazan más allá de la capital yucateca.

"Era necesario hablar de Yucatán sin pasar por Mérida porque para entender Yucatán podemos prescindir de Mérida", dice la también poeta.

Tierra de Sol es un recorrido por Tecoh, Dzilam de Bravo, Oxkutzcab, Hocabá, Sotuta y Chicxulub, seis de los 106 municipios que conforman Yucatán, donde la gente habla de pérdida, pero también de esperanza y, sin saberlo, comparte una lucha que se entreteje en otro punto de su estado.

"Son historias de familias enteras, entrevisté a una familia de tres integrantes, a la abuela y a los nietos; también al historiador del pueblo, al fotógrafo del pueblo, a mi vecina que vivió en Chicxulub y luego se mudó a Mérida. Hay más voces en cada una de las historias y eso ayuda a complementar la perspectiva de cada lugar. Me tardé un poquito intentando contrastar varias miradas, desde las personas que vivieron allá y ya no viven o personas que llevan toda su vida allá, personas que han estudiado ese lugar; desde perspectivas medioambientales o sociales. Me daba miedo compartir una crónica que tuviera una visión muy imparcial o sesgada de un pueblo", comparte Katia, quien también colabora en *La Jornada Maya*.

Este sábado 21 de septiembre, Local de Chuburná, ubicado en la calle 16 con 15 de la colonia Chuburná, será sede de la presentación de la primera edición impresa del libro que vio la luz en febrero pasado en su versión digital. Para este primer tiraje estarán disponibles 500 ejemplares.

A partir de las 19 horas, el cronista Mateo Peraza y Sasil Sánchez, editora de *K'iintsil*, la sección en maya de este rotativo, acompañarán a Katia a este viaje por las comunidades yucatecas donde el sol calienta brutalmente.

"Le puse *Tierra de Sol* porque uno de los principales motores de del libro es que tengo mucho calor siempre, como todos los que viven en Yucatán, y odio esa sensación de incomodidad que te da el calor y el calor iba a ser como algo fundamental en el libro, creo que en parte lo es, pero en algún en algún momento como que se fue para otro lado. Pero era importante para mí situarnos en un territorio que está siempre caliente y que quedara muy claro que todas esas cosas que están en el libro, la gente las hace bajo un sol, un sol cabrón", explica.

Además, el libro está escrito en una especie de espiral -comenzando y terminando por el principio- que emula el movimiento de un huracán, porque en sus páginas no sólo hay calor, sino todo aquello que involucra vivir en Yucatán: ciclones, el monte maya, la milpa o el mar.

La presentación de esta obra, que fue realizada gracias al Programa de Estímulo a la Creación y Desarrollo Artístico (PECDA), también contará con una exposición de Neto Medina, artista encargado de las ilustraciones del libro, así como con la lectura de fragmentos en voz alta del libro, a cargo de la misma Katia Rejón, y un concierto de Okupa Latina.

Habrá ejemplares disponibles a la venta y destaca que esta publicación, hecha en risografía, inaugura la llegada de Capulín Taller Editorial a la península de Yucatán.

Tierra de Sol también estará a la venta en Sempere, Wewé Club, Nopalkraft, Buena Vibra Forever, y Dante.

VIENE DE LA PÁGINA 20

queña escala que profundizan en su curiosidad por la verticalidad; en la segunda sala, que muestra el movimiento de la artista hacia lo urbano, lo humano, la informalidad de las economías, las ciudades y las formas en que el cuerpo no sólo habita el espacio, sino le da sentido, y el último piso, donde está su trabajo más humanista, la instalación Los mojados.

De ésta, Sanromán explicó que se trata de una instalación gestada durante la estancia de la artista en Tijuana, Baja California. En ella, 11 figuras de alambre cubiertas por rompevientos de plástico blanco son acomodadas como caminantes en la sala apenas iluminada por dos lámparas, en un ambiente oscuro, incierto y atemporal, sobre un piso de tezontle rojo y contra el viento generado por dos ventiladores.

"Cuando Helen empieza a trabajar con migración coincide con su visita a Tijuana, donde comienza a trabajar de forma más consistente, porque su gran amiga Marta Palau regresa a esa ciudad y porque Insite, un proyecto de arte binacional, la invita en 1994 a hacer unas barcazas en playas de Tijuana. Empieza a pensar en la migración y en lo que significa que miles de personas crucen hacia Estados Unidos."

Las personas en tránsito, apuntó la curadora, recibieron el nombre de mojados, "término despectivo para describir a quienes cruzaban el río Grande y salían mojados; también es para describir, dentro de México, a los que se van y regresan: 'eres mojada', te dicen".

En el caso de *Moda papalotera*, Lucía Sanromán, directora del LAA, mencionó que se trata de una instalación hecha entre 2000 y 2001 para una exposición en el Muca-Roma, y luego en 2010 como parte de su retrospectiva de arte instalación. En ella, la artista hace una crítica al consumismo, a lo que ahora se llama la *fast fashion*.

"El arte instalación tiene ciertas características y Helen las escribe: es efímera, sólo dura el tiempo en que está en instalación (…); es una crítica, dentro del sistema de la producción artística, a los monumentos permanentes, con materiales que se acaban; es una consideración del espacio al que el artista reacciona: ya no es un espacio cúbico, sino la línea, gris, lo que está en el espacio", expuso la curadora, para quien, al lado de Paloma Gómez, fue importante rehacer la última obra de arte instalación de Escobedo.

La exposición organizada por el Instituto Nacional de Bellas Artes y Literatura (Inbal), por conducto del LAA, es una colaboración interinstitucional entre el Museo de Arte Contemporáneo de Monterrey, el Fondo Artístico de Helen Escobedo, el Museo Cabañas y el Museo Amparo, donde se exponen más de 100 piezas entre instalaciones, pinturas, esculturas, obras gráficas, documentos y fotografías, que evidencian la evolución de los intereses formales y sociales de la artista, derivados en la instalación, medio que le ayudó a delinear la trayectoria de una práctica diversa y cada vez más comprometida políticamente.

Helen Escobedo: Ambientes totales podrá visitarse hasta el 20 de enero de 2025 en el Museo Amparo (2 Sur 708, Centro Histórico de Puebla).

Ganan Real Madrid y Bayern Múnich en la nueva *Champions*

Kane marca cuatro veces y rompe récord; Liverpool se luce en Milán

AP
DE LA REDACCIÓN
ROMA

▲ Harry Kane celebra tras anotar el sexto gol del Bayern frente al Dínamo Zagreb. Foto Ap

Nuevo formato. Los mismos ganadores.

La reconfigurada Liga de Campeones se estrenó el martes con victorias de los históricos de Europa en la primera noche.

Después de llegar procedente del París Saint-Germain, Kylian Mbappé anotó el primer gol del reinante campeón Real Madrid, que dio cuenta por 3-1 del Stuttgart. Los 15 veces monarcas sufrieron en demasía para someter a los visitantes alemanes.

Después de una primera parte sin tantos, Mbappé adelantó al Madrid tras la reanudación al conectar un centro de Rodrygo.

Deniz Undav empató para Stuttgart al promediar el segundo tiempo. Pero el Madrid aseguró los tres puntos gracias a un par de goles postreros, primero con un cabezazo de Antonio Rudiger a un tiro de esquina y, posteriormente, una definición del adolescente Endrick -un disparo desde 25 metros-, tras un contragolpe en los descuentos.

Endrick, de 18 años y 58 días, se convirtió en el anotador más joven del Madrid en la "Champions". Raúl González tenía 18 años y 113 días en 1995, cuando consiguió un triplete en una paliza de 6-1 sobre Ferencvaros, imponiendo el récord anterior.

Liverpool, por su parte, le dio la vuelta al marcador para derrotar 3-1 a domicilio al Milán, en un duelo que reditó las finales de 2005 y 2007.

El estadunidense Chistian Pulisic marcó temprano por el Milán antes de que Liverpool se colocara al frente con cabezazos de sus centrales: Ibrahima Konate y Virgin van Dijk.

Dominik Szoboszlai aportó otra diana por los "Reds", con los que entró de cambio el astro italiano Federico Chiesa.

Harry Kane firmó cuatro goles en la paliza de 9-2 que el Bayern Múnich le endosó al Dínamo de Zagreb, un fenomenal inicio por parte del club alemán que se ilusiona con conquistar un séptimo título -que podría cristalizarse en su estadio en mayo.

Kane convirtió tres penales y superó el récord de Wayne Rooney de más tantos de un inglés en la Liga de Campeones, al abultar su factura a 33, superando por tres la marca anterior.

Durante la nueva fase de liga, los 36 equipos parten parejos en la tabla en una competencia que culminará en enero. Bayern quedó de líder con su gran diferencia de goles.

Aston Villa, que disputa este certamen por primera vez en 41 años, salió airoso por 3-0 de su visita al Young Boys de Suiza. El club inglés guardaba duelo por el fallecimiento un día antes de Gary Shaw, integrante del plantel que ganó la Copa de Europa de 1982.

Sporting Lisboa aprovechó que Lille se quedó con 10 hombres para vencerlo por 2-0.

Este miércoles, a partir de las 10:45 de la mañana, Bolonia recibe al Shakhtar y el Sparta Praga al Salzburgo. A las 13 horas comienzan los encuentros PSG-Girona; Club Brujas-Dortmund; Celtic-Slovan Bratislava y Manchester City-Inter de Milán.

La Juventus regresa al máximo torneo de clubes con un recital ante el PSV: 3-1

Turín.- La Juventus de Turín, dos veces campeona de Europa, inauguró la remodelada Liga de Campeones 2024-2025 con una convincente victoria en casa ante el PSV Eindhoven neerlandés (3-1).

La "Vecchia Signora" se apuntó así sus primeros tres puntos en una competición ampliada a 36 equipos. El prodigio turco Kenan Yildiz, de un soberbio zapatazo con rosca enviando el balón a la escuadra del palo largo (21), el estadunidense Weston McKennie (27) y el argentino Nicolás González (52) marcaron los goles del equipo dirigido por Thiago Motta, que tendrá en el vigente campeón Manchester City (11 de diciembre) a su principal rival en esta primera fase.

Yildiz, con 19 años y 136 días, se convirtió en el anotador más joven de la Juventus en la "Champions", dejando atrás lo hecho por su ídolo Alessandro Del Piero (20 años, 308 días).

En la última jugada del partido, el volante marroquí Ismael Saibari firmó el gol del honor del conjunto neerlandés. Un tanto que fue el primero recibido por la "Juve" esta temporada.

Motta pudo realizar rotaciones, con la entrada del francés Khéphren Thuram, en su debut en Liga de Campeones, y con la retirada de Yildiz, quien encarna esta nueva "Juve" joven y ambiciosa, y que fue ovacionado por el Allianz Stadium.

El juego dejó un buen gusto en el paladar de los "tifosi" del equipo piamontés, privados de competición europea la temporada pasada al estar sancionado el club por no respetar el "fair-play" financiero en un sonado escándalo contable.

AFP Y DE LA REDACCIÓN

Rodri advierte sobre saturación de partidos: "Estamos a punto de ir a la huelga"

Manchester.- Rodri, centrocampista del Manchester City, advirtió que los futbolistas de primer nivel están cerca de declararse en huelga debido a la cantidad de partidos que tienen que disputar.

El internacional español indicó que los jugadores están alarmados por el rumbo del deporte, con una adición de encuentros en torneos como la Liga de Campeones, cuyo nuevo formato arrancó el martes.

Rodri respondió a una pregunta sobre si los futbolistas podrían negarse a jugar debido a la saturación del calendario. "Creo que estamos a punto de llegar a eso", dijo en la rueda de prensa previa al primer duelo del City en la "Champions" contra el Inter de Milán. "Si le preguntas a cualquier jugador, te dirá lo mismo. Es la opinión general, no sólo la de Rodri".

"Si sigue así, llegará un momento en el que no tengamos otra opción, pero vamos a ver", agregó. "Es algo que nos preocupa porque somos nosotros los que sufrimos".

Rodri será titular por primera vez con el City esta temporada cuando el Inter visite el estadio Etihad, ya que recibió un periodo extra de vacaciones tras salir campeón de la Eurocopa con España en julio.

El Manchester City añadió dos partidos en la primera etapa de la Liga de Campeones y hasta siete más en el Mundial de Clubes que se disputará en Estados Unidos al final del curso doméstico. La FIFA estrenará en 2025 un Mundial de Clubes con 32 equipos que se disputará cada cuatro años. Esa expansión ha sido criticada por FIPRO, el sindicato que representa a los futbolistas.

AP

Emmanuel Clase quiebra bates y récords; ¿obtendrá el Cy Young?

Judge y Ohtani serían los Más Valiosos; el zurdo Sale, brillante

AP
DE LA REDACCIÓN
CLEVELAND

▲ En el majestuoso Globe Life Field de Arlington, Texas, los campeones Vigilantes, que están por terminar una temporada decepcionante, vinieron de atrás para superar 13-8 a los Azulejos de Alejandro Kirk (3-1, CP). Wyatt Langford y Leody Taveras se volaron la barda por los locales. Foto Antonio Bargas

Emmanuel Clase rompe los bates de los rivales y bate récords casi por igual.

El dominicano se ha convertido en el mejor cerrador de las Grandes Ligas. El derecho de Cleveland, con una recta cortada no vista desde la dominante era de Mariano Rivera con los Yanquis de Nueva York, está teniendo una temporada memorable.

Quizás una que podría acabar con el premio Cy Young, algo inusual para un relevista.

La noche del lunes, Clase se acreditó su 46o. salvamento, la máxima cantidad en las Mayores, y su 33o seguido para igualar el récord de la franquicia de José Mesa. Los Guardianes quedaron más cerca de asegurar un inesperado título en la División Central de la Liga Americana, viniendo de atrás para vencer 4-3 a Minnesota. Fue un juego que repitió un libreto: otra remontada de Cleveland (la 40a del club), con Clase bajando la cortina.

El Progressive Field quizás sea el único escenario de la Gran Carpa en el que el juego se da por liquidado cuando se abre la puerta del bulpén en el jardín derecho en el noveno acto.

El segunda base de los Guardianes, Andrés Giménez, se sabe la rutina. Una vez que suena la canción de presentación de Clase por los parlantes del estadio y observa el trote de su compañero por el césped de los jardines -con sus trenzas teñidas saliéndose por detrás de la gorra-, nada más hay una cosa que hacer.

"Siento que me voy a casa más temprano", dijo Giménez.

Clase registra estadísticas alucinantes. Permitió cinco carreras limpias en 69 entradas y un tercio. Su efectividad de 0.65 y porcentaje de conversión de salvamentos (94 %) tienen a Clase como un candidato al Cy Young de la Liga Americana.

La Americana no tiene a un relevista ganador del Cy Young desde que Dennis Eckersley lo logró con Oakland en 1992. Eric Gagne fue el último bombero de la Liga Nacional en obtener el galardón tras salvar 55 juegos en 2003.

En la encuesta anual de "Baseball America" sobre las mejores herramientas en el mejor beisbol del mundo (determinadas por mánagers, couches, scouts y ejecutivos), Clase aparece como el mejor relevista del Joven Circuito -el mexicano Andrés Muñoz (Seattle) está en el tercer lugar.

La publicación coloca al yanqui Aaron Judge como el mejor bateador y el que tiene mayor poder en la Americana, y hace lo mismo con el dodger Shohei Ohtani en la Nacional. Ambos se encaminan a ganar el premio al Jugador Más Valioso en sus respectivas ligas.

En el Viejo Circuito, el zurdo Chris Sale está como el segundo mejor lanzador -detrás del fili Zack Wheeler-, pero el veterano de Atlanta, que ha resurgido, puede obtener la Triple Corona de las Ligas Mayores (era líder de efectividad, 2.35; triunfos, 17, y ponches, 219) y es el favorito para quedarse con el Cy Young.

Los Delfines colocan a Tagovailoa en reserva de lesionados tras reciente conmoción

Miami Gardens.- Los Delfines de Miami colocaron a Tua Tagovailoa en la reserva de lesionados luego que el quarterback fue diagnosticado con su tercera conmoción cerebral en dos años.

Bajo esta designación, Tagovailoa estará inhabilitado al menos por cuatro partidos. Podría volver en la semana ocho, cuando los "Dolphins" reciban a Arizona, pero tendrá que completar una serie de pruebas requeridas por el protocolo de la NFL sobre conmociones, antes de regresar al terreno.

Tagovailoa se lesionó en el tercer cuarto del encuentro del jueves pasado ante los Bills de Buffalo en una jugada en la que chocó con el defensivo rival Damar Hamlin.

El quarterback corrió en busca del primero y diez e inició el contacto al inclinar su hombro ante Hamlin en vez de deslizarse.

Los jugadores de ambos equipos advirtieron de inmediato que Tagovailoa acabó lastimado, mientras el mariscal de campo yacía en el terreno con algunos síntomas típicamente asociados con una lesión cerebral.

El entrenador Mike McDaniel pidió evitar las especulaciones sobre el futuro del pasador y enfatizó que el equipo se enfoca más en que Tagovailoa esté saludable que en las implicaciones de esta nueva conmoción para Miami o para su carrera. El quarterback comenzó esta semana el proceso de consultar a neurólogos sobre su condición, en medio de versiones de que no prevé retirarse.

Los Delfines, que este domingo visitan a los Halcones Marinos de Seattle, tendrán por ahora en los controles al joven Skylar Thompson.

AP

Ohtani batea su jonrón 48 en revés dodger; hace historia Bobby Witt Jr.

Miami.- El dominicano Jesús Sánchez bateó un par de dobletes y produjo tres carreras para que los Marlines vencieran el martes 11-3 a Shohei Ohtani y a los Dodgers de Los Ángeles.

Ohtani se ponchó tres veces, pero consiguió su 48o jonrón, en momentos en que busca ser el primer pelotero en la historia de las Ligas Mayores con 50 cuadrangulares y 50 robos durante una misma temporada. El astro japonés se fue sin hurto por quinto duelo en fila y permaneció en 48.

Sánchez bateó de 5-5, mientras que su compatriota Otto López aportó un cuádruple, lo mismo que Jake Burger.

En Kansas City, Bobby Witt Jr. se robó su base 30 para convertirse en el primer torpedero en la historia de Grandes Ligas con dos campañas de al menos 30 bambinazos y 30 estafas, pero no pudo evitar el revés de los Reales por 3-1 en 10 entradas frente a Detroit, que está de lleno en la pelea por un boleto de comodín en la Liga Americana.

En Baltimore, Blake Snell recetó 12 anestesias en seis actos y sólo permitió un hit, para que los Gigantes arrollaran 10-0 a unos alicaídos Orioles, que ven cómo los Yanquis se les escapan en el liderato de la División Este de la Americana.

En otros resultados, Filadelfia 5, Milwaukee 1; Mets 10, Washington 1; Cincinnati 6, Atlanta 5; Minnesota 4, Cleveland 1.

AP Y DE LA REDACCIÓN

Instagram lanza Cuenta de Adolescente, más privada que las dirigidas a adultos

Empezó a funcionar el martes en Reino Unido, Estados Unidos, Canadá y Australia

EFE
NUEVA YORK

La red social Instagram lanzó este martes su Cuenta de Adolescente, una sesión que ofrece más privacidad y más restricciones -controladas por los padres o tutores- que los perfiles tradicionales para los adultos, y sólo los usuarios de 16 años o más pueden alterar algunas de estas configuraciones.

El nuevo tipo de cuenta empieza a funcionar en Reino Unido, Estados Unidos, Canadá y Australia. Mientras que en la Unión Europea se aplicará a finales de este año para que "a partir de enero, los adolescentes de todo el mundo puedan tener acceso a la Cuenta de Adolescente", según anota la compañía matriz de la red, Meta, en un comunicado.

▲ Algunas de las nuevas restricciones son que los adolescentes solamente podrán recibir mensajes de las personas que siguen o las personas con las que ya están conectadas. Foto Ap

Más control parental y menos notificaciones

La red social describe esta versión como "una nueva experiencia para adolescentes guiada por sus padres (...) sabemos que los padres quieren tener la tranquilidad de que sus hijos(as) adolescentes podrán usar los medios sociales para conectarse con sus amigos y explorar sus intereses sin tener que preocuparse por las experiencias inapropiadas o peligrosas", desgrana la empresa.

Algunas de las nuevas restricciones son que «los adolescentes deben aceptar a los nuevos seguidores, y las personas que no los siguen no pueden ver su contenido ni interactuar con ellos", así como una configuración de mensajería más estricta en la que "sólo podrán recibir mensajes de las personas que siguen o las personas con las que ya están conectadas".

"Los adolescentes tendrán activada una configuración que limita el tipo de contenido delicado (como el que muestra a personas luchando o que promueve las cirugías estéticas) que se pueden ver en secciones como Explorar o Reels", explica Meta.

Los padres también tendrán información y control sobre el tiempo que sus hijos usan la aplicación y los menores recibirán notificaciones que les avisarán que deben salir de la red si pasan más de 60 minutos. Además, no recibirá notificaciones entre las 22 y las 7 horas.

Los padres que quieran supervisar a sus hijos adolescentes en la aplicación podrán ver a quién le ha enviado mensajes su hijo en los últimos siete días, pero no podrán ver el contenido de los mensajes. También podrán conocer los temas por los que muestra más interés.

Comprobar la edad

Según indicó Antigone Davis, directora global de seguridad de Meta, al medio *The Verge*, se van a desatollar nuevas herramientas para verificar la edad de adolescente, como que los usuarios certifiquen su edad con una foto o un vídeo mostrando un documento de identidad.

Personal ocupado en manufactura muestra un moderado crecimiento en julio, pero remuneraciones bajan: Inegi

CLARA ZEPEDA
CIUDAD DE MÉXICO

Los resultados para julio de 2024 de la Encuesta Mensual de la Industria Manufacturera (Emim) mostraron un balance mixto en la utilización de factores de producción: el personal ocupado mostró una ligero avance; las horas trabajadas y las remuneraciones medias reales descendieron, revelaron cifras del Instituto Nacional de Estadística y Geografía (Inegi).

En julio de 2024, la industria manufacturera reportó un crecimiento de 0.1 por ciento mensual en el personal ocupado, luego de una caída de 0.1 por ciento previa; mientras que respecto al séptimo mes de 2023, la ocupación en la industria manufacturera se contrajo 1.9 por ciento, sumando así 11 lecturas anuales a la baja.

La Emim, que elabora el Inegi, estimó que en julio de 2024 un total de 4.8 millones de personas estuvieron ocupadas en la industria manufacturera.

Por tipo de contratación, el personal no dependiente de la razón social cayó 1.9 por ciento y el personal dependiente, subió 0.1 por ciento, -el número de los obreros y técnicos en producción subió 0.1 por ciento y el de los empleados administrativos, contables y de dirección, 0.2 por ciento-.

Con datos ajustados por estacionalidad, en el sector manufacturero, las horas trabajadas disminuyeron 0.05 por ciento en julio frente a junio pasados y las remuneraciones medias reales pagadas (sueldos, salarios y prestaciones sociales), descendieron 0.7 por ciento a tasa mensual.

A tasa anual, las horas trabajadas descendieron 2 por ciento, mientras que las remuneraciones medias reales crecieron 1.8 por ciento.

Las horas que trabajó el personal dependiente de la razón social decrecieron 1.6 por ciento, las trabajadas de los obreros y técnicos en producción bajaron 2 por ciento anual y de las y los empleados administrativos, contables y de dirección aumentaron 0.5 por ciento. Las del personal no dependiente cayeron 17.9 por ciento en julio respecto al mismo mes de 2023.

El sector manufacturero utiliza 81.8 por ciento de su capacidad instalada de planta, un aumento de 3.9 por ciento comparado con julio de 2023.

La mayor utilización de la capacidad instalada en julio se dio en la fabricación de accesorios, aparatos eléctricos y equipo de generación de energía eléctrica (94.8 por ciento); fabricación de equipo de computación, comunicación, medición y de otros equipos, componentes y accesorios electrónicos (92.8 por ciento); y la menor en industria química (62.8 por ciento); curtido y acabado de cuero y piel, y fabricación de productos de cuero y materiales sucedáneos (63.3 por ciento).

Fusiona Claudia Sheinbaum a Segalmex y Diconsa en *Alimentos para el Bienestar*

ALMA E. MUÑOZ
CIUDAD DE MÉXICO

La presidenta electa, Claudia Sheinbaum Pardo, informó que fusionará Segalmex con Diconsa, para crear *Alimentos para el Bienestar*, que formará parte de la Secretaría de Agricultura y Desarrollo Rural (Sader). A cargo de la nueva área estará María Luisa Albores, actual secretaria de Medio Ambiente.

Leonel Cota, director de Segalmex, será subsecretario en Sader y Columba López, "quien me ayudó en la Comisión de Recursos Naturales y Desarrollo Rural" en la Ciudad de México, será coordinadora de programas territoriales. "Tres nombramientos que acompañarán a Julio Berdegué" en Agricultura, sostuvo.

En conferencia de prensa, informó que esta mañana se reunió con quienes integrarán el equipo de la dependencia y "vamos a fusionar Segalmex con Diconsa, para hacer una sola unidad. Tuvo sus problemas, que ya conocen algunos, y también otros que se derivan".

Son tres unidades que vamos a concentrar en una sola. Donde estén todas las tiendas Diconsa, que se llamarán Tiendas del Bienestar".

Sostuvo que la nueva aérea operará los precios de garantía, además de que vinculará a los pequeños productores agropecuarios -café, frijol, miel, cacao- con las tiendas Diconsa.

Indicó que desde la nueva área se vinculará también con Sembrando Vida, "para que pueda tener un canal de comercialización".

Anunció que "muchos" servidores públicos actuales "se quedarán hasta diciembre, hasta el cierre del gobierno", y otros "ocuparán algunas otras áreas, en lo que ya viene la nueva estructura orgánica del gobierno federal".

Dijo que habrá cambios a la Ley Ley Orgánica de la Administración Pública Federal "de tal manera que además de disminuir todavía más, estamos quitando duplicidad de funciones y reorganizando las secretarías para cumplir mejor su función.

Trabajadores del Poder Judicial de la Federación protestan frente a SCJN tras reinicio de actividades jurisdiccionales

GUSTAVO CASTILLO
CIUDAD DE MÉXICO

GENUINA PREOCUPACIÓN ● HERNÁNDEZ

Este martes que la Suprema Corte de Justicia de la Nación (SCJN) amaneció sin letreros de "cerrado" y que los ministros retornan a sus actividades jurisdiccionales, cientos de trabajadores del Poder Judicial de la Federación (PJF), se manifiestan fuera de la sede de la Corte.

Patricia Aguayo, una de las dirigentes de trabajadores encabeza la movilización en la cual han manifestado su apoyo a los ministros y que han externado su oposición a la reforma judicial, cuyo decreto fue publicado ayer en el Diario Oficial de la Federación.

En tanto la Asociación de Magistrados de Circuito y Jueces de Distrito del PJF (Jufed) informó que sus integrantes continuarán con la suspensión de labores en todos los juzgados y tribunales con "exclusión" de la SCJN y del Tribunal Electoral del Poder Judicial de la Federación.

La Jufed señaló que al no haber sido atendidas sus peticiones de diálogo con integrantes del Congreso de la Unión para detener el proceso de la reforma judicial, por lo cual, consideró "conveniente prorrogar la suspensión de actividades con atención de casos urgentes en los mismos términos que hasta ahora han regido.

"La prórroga se mantendrá al menos hasta que el Consejo de la Judicatura Federal instale una mesa de trabajo con el Comité de Diálogo, con miras a definir las estrategias necesarias para proteger los derechos laborales que asisten a las personas que trabajamos en el seno de tribunales y juzgados. Lo anterior no es óbice para que la Jufed realice las acciones pertinentes para garantizar la defensa legal del gremio contra la reforma ni para continuar con el ejercicio de los derechos de reunión y asociación y de libre manifestación de ideas".

La prórroga instrumentada por Jufed "se comunicará a la SCJN y al Consejo de la Judicatura Federal.

Se actuó conforme a la Constitución en proceso de reforma judicial: Presidente

AMLO recordó que Zedillo fue responsable del Fobaproa y de la masacre de Acteal

ALONSO URRUTIA
ARTURO SÁNCHEZ
CIUDAD DE MÉXICO

Si bien los grupos opositores están en su derecho de interponer recursos en contra de la reforma constitucional al Poder Judicial, no son procedentes porque se cumplieron todos los supuestos que la propia Constitución establece para que sea modificada, sostuvo el presidente Andrés Manuel López Obrador. En todo el procedimiento legislativo se actuó de conformidad a la Constitución, por eso no hay fundamento legal para objetar esta reforma, señaló.

Por otro lado, en una breve referencia a la participación en un congreso en México del ex presidente, Ernesto Zedillo donde afirmó que el país va rumbo a una dictadura, "es de risa". Más adelante recordó que él fue responsable del Fobaproa, de la privatización de trenes, de la masacre de Acteal, entre otros aspectos.Durante su conferencia, el mandatario pidió a los constitucionalistas o al Instituto de Investigaciones Jurídicas de la UNAM sobre la forma en que aprobó la reforma al Poder Judicial. Se darán cuenta que el artículo 135 de la Constitución fija las reglas para cambios constitucionales que obliga a hacerlo con mayoría calificada en ambas Cámaras y por 17 congresos locales.

"Solamente que no hubiese mayoría calificada o que en la mayoría de las legislaturas locales se hubiese rechazado o que el titular del Ejecutivo no hubiese publicado la reforma. Ya todo se hizo, ya está en vigor. La reforma ya salió adelante y qué bueno."

-¿O sea que cuando lleguen los amparos a la Suprema Corte no se les dará trámite?

-No les corresponde. No tienen facultad, es como si yo emito como titular del Ejecutivo, no me corresponde.

Más adelante, López Obrador reiteró sus críticas contra la operación del Poder Judicial que "era una asociación delictuosa de componendas y complicidades. Los jueces, magistrados y ministros, igual. Se sentían tan poderosos que aún cuando se empiezan a hacer las denuncias en vez de modificar su actuación, de llevar a cabo reformas, se corrompieron más.

Aseguró que desde que llegó Norma Piña a la presidencia de la SCJN fue peor porque para congraciarse con los jueces, dijo que todos "son autónomos y pueden hacer lo que quieran. Todo esto para ganarse la simpatía de los jueces, para tener una base de apoyo a partir de esta relación mafiosa y a partir de ahi, a liberar delincuentes y crecieron los *sabadazos*".

Citó varios casos de excesos en las decisiones del Poder Judicial: un juez que rechazó girar orden de aprehensión contra el segundo tirador en el asesinato de Luis Donaldo Colosio; el ministro Luis María Aguilar que mientras obstaculizaba la distribución de libros de texto, por otro lado detuvo el expediente de un empresario que tiene un adeudo multimillonario.

UNA VOZ CALIFICADA ● ROCHA

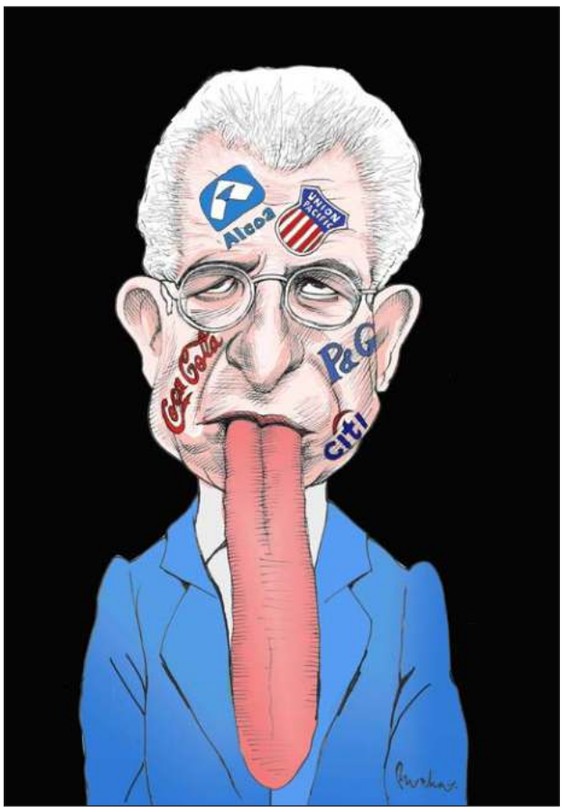

Fuerzas armadas y Guardia Nacional enviarán refuerzos a Culiacán por enfrentamientos de grupos de narcotráfico

ARTURO SÁNCHEZ
ALONSO URRUTIA
CIUDAD DE MÉXICO

El presidente Andrés Manuel López Obrador afirmó este martes que su gobierno está trabajando en la protección de la población en Culiacán y en evitar enfrentamientos entre grupos delictivos.

En tanto, las fuerzas armadas y la Guardia Nacional realizarán un nuevo envío de refuerzos a Sinaloa ante los enfrentamientos que se han registrado en el área Culiacán entre brazos armados del grupo de Ismael *El Mayo* Zambada y *Los Chapitos*, los hijos de Joaquín *El Chapo* Guzmán, adelantó el secretario de la Defensa Nacional, Luis Cresencio Sandoval, en la conferencia de prensa diaria del tabasqueño en Palacio Nacional.

Agregó que desde el 9 de septiembre se han registrado 13 agresiones a las fuerzas federales, nueve de ellas contra el Ejército y cuatro contra la Guardia Nacional, que han dejado un saldo de 30 civiles y dos militares muertos -22 de los fallecidos en Culiacán- así como nueve elementos federales y un civil heridos.

El militar aseguró que desde la detención de *El Mayo* en Estados Unidos, las fuerzas federales han mantenido un trabajo de inteligencia y seguimiento de los movimientos de ambas agrupaciones criminales para buscar evitar enfrentamientos que dañen a la población. Destacó que en las primeras cinco semanas posteriores a la detención registrada el 25 de julio, no hubo indicaciones de confrontaciones criminales, pero que a partir de la sexta semana tuvieron indicaciones de preparativos de enfrentamientos, por lo que hubo un refuerzo de la presencia del Ejército, la Marina y la Guardia Nacional en Culiacán y el sur de Sinaloa, que ha la fecha tienen desplegados en conjunto 2 mil 200 agentes.

Dijo que las fuerzas federales desconocen cuál es la información que *Los Mayos* y *Los Chapitos* tienen respecto a las circunstancias en las que se dio la detención de *El Mayo* Zambada, pero que consideró que los cárteles podrían estar especulando sobre lo que sucedió y enfrentándose a partir de ello.

Cuestionado sobre las declaraciones del general de división Jesús Leana Ojeda, comandante de la tercera Región Militar con sede en Mazatlán, que la víspera afirmó que el regreso de la paz a Culiacán no depende de las fuerzas federales, sino de los grupos criminales, López Obrador dijo que su gobierno sigue atento lo que está sucediendo en Sinaloa.

"Se está buscando básicamente dos cosas: primero, proteger a la población, la protección a los ciudadanos, eso es lo primero, que la gente de Sinaloa tenga confianza que estamos ahí y vamos a seguir estando el tiempo que sea para protegerlos, para cuidarlos", añadió.

Persisten refriegas entre criminales en Sinaloa; hallan tres cuerpos en un día

Un enfrentamiento de grupos armados en el ejido El Atorón tuvo como saldo dos muertos

DE LA REDACCIÓN
ELDORADO

Dos personas fueron privadas de la vida durante esta madrugada tras un enfrentamiento entre grupos armados en el ejido El Atorón, perteneciente al municipio de Eldorado, Sinaloa.

Esto ocurrió durante los primeros minutos del martes cuando se daba a conocer mediante redes sociales sobre detonaciones de arma de fuego en poblados de Loma de Redo en Quilá, El Higueral hasta el ejido El Atorón.

Sin embargo, pasó toda la madrugada sin que fueran las autoridades hasta por la mañana cuando ya los responsables de los enfrentamientos se retiraron del lugar. Elementos de la fuerzas federales se mantenían cerca del área para realizar la diligencias correspondientes.

Además, informó que más de media docena de vehículos quedaron quemados y otros más con impactos de bala, a consecuencia del violento encontronazo armado. Este poblado de El Atorón durante la semana pasada también fue escenario de otros enfrentamientos entre pistoleros pero sin registrarse personas asesinadas hasta hoy.

Vecinos reportaron dos cuerpos sobre una vialidad

La mañana de este martes se confirmó el hallazgo de dos hombres asesinados a balazos quienes estaban tendidos sobre una de las calles de la colonia El Barrio en Culiacán y tienen encima dos carritos de juguete.

Los vecinos al salir de sus casas observaron los dos cadáveres y lo reportaron a los números de emergencia.

Fue alrededor de las 8:30 horas cuando se dio el aviso pero fue después que llegaron elementos de la Policía Municipal a confirmar el deceso y acordonar el área.

Los cuerpos fueron localizados en la esquina de la avenida Chichichaqui y calle Miguel Hidalgo. Personal de la Fiscalía General del Estado es la autoridad competente que se hará cargo de realizar la diligencias correspondientes.

Con ese deceso suman ya tres cuerpos localizados ayer en la capital sinaloense. Una vez concluido el trabajo pericial los cadáveres fueron llevados al anfiteatro para su identificación.

Localizan cuerpo de un joven ejecutado a balazos

Un reporte alertó a las autoridades aproximadamente a las 4 horas del martes donde se informaba que debajo del puente que se ubica en el cruce de La Costerita pila Calzada Heroico Colegio Militar se encontraba una persona tirada sobre la guarnición. Fueron policías municipales quienes confirmaron que se trataba de un joven sin vida ejecutado a balazos por lo que como protocolo a seguir el área fue acordonada.

Se dijo que la víctima es de aproximadamente 20 a 25 años de edad quien vestía un short color negro así como también una playera y calcetines negros como seña particular en la muñeca de la mano derecha tiene un tatuaje de un corazón negro y en el brazo izquierdo tiene un angelito.

El cuerpo del joven fue trasladado al Servicio Médico Forense (Semefo) donde quedó en calidad de desconocido y se le practicará la autopsia de ley donde esperará a que algún familiar acuda a reclamarlo.

**Con información del Debate de Sinaloa.*

ZONA PELIGROSA ● MAGÚ

Autoridades sinaloenses reanudan clases presenciales

IRENE SÁNCHEZ CORRESPONSAL
MAZATLÁN

La Secretaría de Educación Pública y Cultura (SEPyC) de Sinaloa, avisó que este martes se reanudaron las actividades escolares de forma presencial en todos los niveles y modalidades educativas del estado.

En tanto, la Universidad Autónoma de Sinaloa (UAS) mantendrá las clases de manera virtual en todas sus unidades académicas durante esta semana, informó el responsable del despacho de rectoría Robespierre Lizárraga.

En el caso de la Universidad Autónoma de Occidente (UAdeO) emitió un aviso de que a partir de este martes 17 y hasta el 21 de septiembre se mantienen las actividades académicas en modalidad virtual en ambos turnos solo en Culiacán y en todo el estado la asistencia a clases es regular.

En Culiacán, la secretaria de Educación Pública, Catalina Esparza, realizó supervisiones en algunas escuelas secundarias técnicas y dijo que los supervisores no atendieron la indicación de reiniciar las actividades escolares.

La funcionaria comentó que se presentó ausentismo en planteles, dijo que vieran que "no pasa nada, estuve en escuelas al norte de Culiacán, del Tamarindo, la Conquista y otras secundarias, ando sola, no traigo chofer, ni guaruras, porque luego dicen que es peligroso moverse y yo no veo por ningún lado el peligro", además, detalló que acudiría a las poblaciones de El Limón de los Ramos y Culiacancito

En el centro de la entidad, los gobiernos municipales de Cosalá y Elota anunciaron la suspensión de clases presenciales en todos los niveles educativos y que se realicen de forma virtual para evitar que los alumnos salgan de sus domicilios.

En el caso de Elota, en un comunicado solicitó a los responsables de los planteles que adopten la decisión de regresar a las clases presenciales y que notifiquen a la Dirección de Seguridad Pública y Transito Municipal , además de la cancelación de eventos deportivos y entrenamientos al aire libre hasta nuevo aviso.

Gobierno de AMLO sentó "base sólida" sobre seguridad: SSPC

Rodríguez destacó que esto favorecerá siguiente administración

ARTURO SÁNCHEZ
ALONSO URRUTIA
CIUDAD DE MÉXICO

▲ Rosa Icela Rodríguez, designada por Sheinbaum como su secretaria de Gobernación, presentó en la conferencia matutina de López Obrador el último informe del gabinete de Seguridad. Foto @rosaicela_

En seguridad, el gobierno del presidente Andrés Manuel López Obrador ha tenido avances que sientan "una sólida base" para el trabajo que realizará el próximo gobierno de la presidenta electa Claudia Sheinbaum Pardo, aseguró este martes la secretaria de Seguridad, Rosa Icela Rodríguez.

La funcionaria, designada por Sheinbaum Pardo como su secretaria de Gobernación, presentó en la conferencia de prensa matutina de López Obrador el último informe quincenal del gabinete de Seguridad del tabasqueño y afirmó que esta administración cierra con una caída del 19 por ciento en el número de homicidios dolosos respecto a las cifras de 2018, con un decremento en la incidencia de todos los delitos, mientras que la percepción que la población tiene de la inseguridad también tiene una baja.

"La forma de gobernar en México sí ha tenido un impacto positivo en la población", aseguró la funcionaria, que estuvo acompañada por los secretarios de la Defensa Nacional, Luis Cresencio Sandova, y de la Marina, Rafael Ojeda. Afirmó que se ha construido "una sólida base para el nuevo gobierno de la próxima presidenta Claudia Sheinbuam"

"Gracias, señor Presidente, que nos ha enseñado la cultura de la paz por encima de la de la guerra".

La secretaria Rodríguez presentó el informe "Diez cambios con impacto en la gobernanza nacional", elaborado a partir de cifras del INEGI, en el que señaló que entre 2018 y 2022 en 27 entidades del país se redujo de manera simultánea la tasa de víctimas de delitos y el porcentaje personas en situación de pobreza y destacó que en ese periodo en ninguna entidad se incrementaron de manera paralela la pobreza y los delitos.

Añadió que en el primer semestre de 2024 se registró una baja de 12.7 por ciento en el número de hogares víctimas de robo y extorsión en ciudades del país con respecto a 2018, al pasar del 38.6 por ciento en primer semestre de aquel año a 25.9 en el primer semestre del año actual.

Señaló que mientras en diciembre de 2018 el 73.7 por ciento de la población consideraba que era inseguro vivir en su ciudad, para junio de 2024 este porcentaje se redujo 14.3 puntos porcentuales y se ubicó en 59.4 por ciento.

En tanto, hubo una mejora en las expectativa social sobre la delincuencia, afirmó la funcionaria, pues en el segundo trimestre de 2018 el 68.3 por ciento de la población adulta pensaba que la delincuencia seguiría igual de mal o empeoraría, para el mismo periodo de 2024 es porcentaje bajó al 50.5 por ciento, lo que significa una caída de 17.8 puntos porcentuales, el nivel más bajo registrado en 43 trimestre.

Destacó que a cinco años de su creación, 74.1 por ciento de la población adulta considera que ha sido efectivo el desempeño de la Guardia Nacional. Sostuvo que hubo reducciones en la tasa de actos de corrupción experimentados por la población al realizar trámites por cada 100 mil habitantes, y en la proporción de personas adultas que percibió la corrupción de manera frecuente.

Semar revisa taxis de *app* y de sitio en aeropuertos

ALONSO URRUTIA
ARTURO SÁNCHEZ
CIUDAD DE MÉXICO

El gobierno federal está revisando las condiciones en que operan los taxis de aplicación en los diversos aeropuertos del país para encontrar un punto medio de acuerdo con los que operan los taxis especiales que hay en cada una de las terminales aéreas, sostuvo el secretario de la Marina, Rafael Ojeda.

"Se pretende una solución general en todo el país, porque lo mismo sucede en Guadalajara, en Cancún"

A pregunta expresa sobre la decisión de las autoridades del Aeropuerto Internacional de la Ciudad de México de que estos taxis de aplicación puedan abordarse sólo a un kilómetro de distancia, comentó que es posible revisar la medida, pero se pretende que sea una solución general en todo el país, porque lo mismo sucede en Guadalajara, en Cancún.

-¿Se puede reformar esta medida?

-Es lo que se va a ver- dijo.

Condena Suprema Corte de Justicia de la Nación agresiones en contra de la ministra Loretta Ortiz en el Congreso de NL

GUSTAVO CASTILLO
CIUDAD DE MÉXICO

El Pleno de la Suprema Corte de Justicia de la Nación condenó las agresiones que realizaron trabajadores del Poder Judicial de la Federación (PJF) el sábado pasado en contra de la ministra Loretta Ortiz Ahlf, cuando acudió al Congreso de Nuevo León, a encabezar un conversatorio sobre la reforma al Poder Judicial.

El máximo tribunal del país, indicó a través de un comunicado de prensa que "las manifestaciones deben ser pacíficas y respetar a todas las y los integrantes del Poder Judicial", y señaló que el Pleno de la Corte "condena enérgicamente el intento de agresión física sufrido por la ministra Loretta Ortiz Ahlf, así como diversos conatos de violencia".

Asimismo, se pronunció "por el estricto respeto a la libertad de expresión y manifestación de cualquier persona, en contra o a favor de la reforma al Poder Judicial Federal", y reiteró que "las manifestaciones deben ser pacíficas y respetar a todas las y los integrantes de este Poder Judicial".

Nueve muertos y miles de heridos por explosiones de bípers en Líbano y Siria

Un funcionario estadunidense dijo que Israel informó a EU sobre la operación

AP
BEIRUT

▲ Los bípers que explotaron habían sido adquiridos recientemente por Hezbollah después de que el líder del grupo ordenó a sus miembros que dejaran de usar celulares, advirtiendo que podrían ser rastreados. Foto Ap

Bípers utilizados por miembros de la guerrilla libanesa Hezbollah explotaron casi simultáneamente en Líbano y Siria, y mataron a por lo menos nueve personas, incluida una niña de 8 años, además de herir a miles más, dijeron funcionarios.

Hezbollah y el gobierno libanés culparon a Israel de lo que pareció ser un sofisticado ataque a distancia.

Un funcionario estadunidense dijo que Israel informó a Estados Unidos sobre la operación —en la que se detonaron pequeñas cantidades de explosivo oculto en los localizadores— después de que concluyera. La persona habló bajo condición de anonimato porque no estaba autorizada a discutir la información públicamente.

El ejército israelí declinó hacer comentarios.

Entre los heridos estaba el embajador de Irán en Líbano. El incidente se produjo en medio de crecientes tensiones entre Israel y Hezbollah, que han intercambiado disparos en la frontera entre Israel y Líbano desde el ataque del 7 de octubre por parte de Hamas que desencadenó la guerra en Gaza.

Los bípers (o localizadores) que explotaron habían sido adquiridos recientemente por Hezbollah después de que el líder del grupo ordenó a sus miembros que dejaran de usar celulares, advirtiendo que podrían ser rastreados por la inteligencia israelí. Un funcionario de Hezbollah dijo a *The Associated Press* que los dispositivos eran de una marca nueva que el grupo no había usado antes.

Alrededor de las 15:30 horas del martes, mientras la gente compraba alimentos, se sentaba en los cafés o conducía sus autos y motocicletas en el tráfico de la tarde, los bípers que llevaban en las manos o en los bolsillos empezaron a calentarse y luego explotaron, dejando escenas sangrientas y transeúntes aterrorizados.

Las explosiones se registraron sobre todo en zonas donde Hezbollah tiene una fuerte presencia, en particular un suburbio al sur de Beirut y en la región de Becá, pero también en Damasco, la capital de Siria, de acuerdo con funcionarios de seguridad libaneses y uno de Hezbollah, quien habló bajo condición de anonimato porque no estaba autorizado a hablar con la prensa.

Las explosiones se produjeron horas después de que la agencia de seguridad interna de Israel dijera que había frustrado un intento de Hezbollah de matar a un exfuncionario de seguridad israelí con un dispositivo explosivo que podía detonarse a distancia.

En Washington, el vocero del Departamento de Estado Matthew Miller dijo que Estados Unidos "no sabía de esto con anterioridad" y que no estuvo involucrado. "En este momento estamos recabando información", indicó.

Algunos expertos señalaron que las explosiones de los bípers apuntan a una operación planeada desde hacía tiempo, posiblemente llevada a cabo mediante la infiltración en la cadena de suministro y la manipulación de los dispositivos con explosivos antes de su entrega en Líbano.

Cinco mil bomberos buscan contener incendios en Portugal

AP
LISBOA

Cinco mil bomberos luchaban el martes para contener los múltiples incendios forestales que asolan el norte de Portugal y que han causado al menos seis muertes, incluyendo cuatro bomberos, y han obligado a un número indeterminado de residentes a huir de sus hogares.

Las autoridades han informado de un centenar de incendios que han puesto al límite a las brigadas de bomberos. Aún no han dado cifras sobre cuántas personas han tenido que evacuar y cuántas casas se han perdido. Más de 50 personas han resultado heridas.

El responsable de Protección Civil, André Fernandes, dijo que tres bomberos murieron mientras viajaban por carretera el martes, pero no se sabía si su vehículo se estrelló antes de ser envuelto por las llamas. Se confirmó la muerte de dos civiles, uno por quemaduras y el otro por paro cardíaco, y otro bombero murió por un padecimiento no especificado mientras estaba de servicio, durante el fin de semana.

Sin pronósticos de lluvia, las autoridades nacionales prolongaron una alerta por incendios hasta el jueves. La medida incluía la prohibición de que los agricultores utilizaran maquinaria pesada para cosechar debido al riesgo de chispas que podrían provocar más incendios.

Mientras persisten condiciones cálidas y secas en Portugal, lluvias torrenciales han causado inundaciones en el centro de Europa.

"Me gustaría decir con una palabra de calma y tranquilidad que también debemos ser realistas", dijo la noche el lunes el primer ministro portugués Luís Montenegro. "Vamos a soportar horas difíciles en los próximos días. Tenemos que prepararnos para ello y tenemos que unirnos para ello".

Entre las zonas más afectadas se encuentra el distrito de Aveiro, al sur de la ciudad norteña de Oporto, pero los incendios también estaban fuera de control en otras zonas boscosas. La emisora estatal RTP mostró imágenes de casas quemadas hasta los cimientos en Castro de Aire.

España, Francia, Italia y Grecia prometieron ocho aviones más para ayudar a Portugal.

"La UE está con Portugal en su lucha contra los grandes incendios forestales", dijo la presidenta de la Comisión Europea, Ursula von der Leyen, en un mensaje en la red social X. "Agradezco a Francia, Grecia, Italia y España por su rápida reacción. "Esto es la solidaridad de la UE en su máxima expresión".

Portugal quedó devastado por los incendios de 2017 que mataron a más de 120 personas y quemaron más de medio millón de hectáreas.

Reportan 16 muertos por inundaciones tras lluvias intensas en Europa central

Afectaciones en algunas partes de Austria, República Checa, Polonia y Rumania

AP
VARSOVIA

Las lluvias excepcionalmente intensas que azotan el centro de Europa han causado inundaciones letales en la región, con cuatro decesos más reportados el lunes en Polonia, tres en República Checa y uno en Rumanía.

Las inundaciones han anegado partes de Austria, República Checa, Polonia y Rumanía al paso de un frente de bajas presiones que ha descargado aguaceros récord durante días en la región, y se espera que afecte a Eslovaquia y Hungría más tarde en la semana. Por el momento, se han reportado 16 muertes: siete en Rumanía, cinco en Polonia, tres en República Checa y una en Austria.

▲ En Polonia el primer ministro, Donald Tusk, declaró zona de catástrofe en los lugares inundados, las crecidas han causado la rotura de presas y diques, y la retirada de las aguas dejó calles cubiertas de escombros y barro. Foto Ap

En Polonia, tras una reunión de emergencia, el primer ministro, Donald Tusk, declaró zona de catástrofe en los lugares inundados, una medida gubernamental para facilitar las evacuaciones y los rescates. Además, anunció que el ejecutivo proporcionará 260 millones de dólares en pagos inmediatos a las víctimas.

En el país, las crecidas han causado la rotura de presas y diques, y la retirada de las aguas dejó calles cubiertas de escombros y barro. Un hospital de la ciudad de Nysa, en el suroeste, evacuó a unos 40 pacientes.

Las escuelas y oficinas en las zonas afectadas estuvieron cerradas el lunes y se distribuyó agua potable y alimentos en camiones. Muchas ciudades polacas, incluyendo la capital, Varsovia, han pedido donaciones de comida para los sobrevivientes de las inundaciones.

Los expertos advirtieron de inundaciones debido a la crecida del río Oder en Opole, una ciudad de unos 130 mil habitantes, y en Breslavia, donde viven alrededor de 640 mil personas, donde ya se registraron desastrosas inundaciones en 1997.

Los bomberos del suroeste de Polonia indicaron que entre las víctimas había un cirujano cuyo cuerpo fue hallado el lunes en la mañana en Nysa tras un turno de trabajo en el hospital. En otras comunidades de la región se encontraron los cadáveres de dos mujeres y dos hombres más.

La policía checa reportó que una mujer y dos hombres se ahogaron en el noreste del país, que registra precipitaciones de récord desde el jueves. La mujer fue encontrada en el agua en la ciudad de Krasov y los hombres aparecieron en distintos puntos tras la bajada del nivel del agua en Krnov, una ciudad que quedó sumergida casi por completo el domingo.

Aumenta de 8 a 10 la cifra de personas fallecidas luego del colapso de un edificio en Sierra Leona

EFE
FREETOWN

La Agencia Nacional de Gestión de Desastres de Sierra Leona (NDMA, por sus siglas en inglés) elevó de ocho a diez el número de personas, incluidos tres menores, que murieron este lunes al derrumbarse un edificio de siete pisos en la capital del país, Freetown.

"Los informes iniciales de la Agencia de Gestión de Desastres del país confirmaron la muerte de diez víctimas", declaró el director de Comunicaciones de la NDMA, Mohamed L. Bah, a los periodistas.

A última hora del lunes, esa agencia señaló que ocho personas habían muerto, incluidos dos niñas y un niño menores de cinco años, y que "seis supervivientes" habían sido rescatados entre los escombros.

La agencia gubernamental recibió una llamada de emergencia entre las 11 y las 12 horas (tiempo local) del lunes sobre el derrumbe del edificio situado en la zona de Shell Bai Bureh Road, en el este de la ciudad, cuyo propietario no vive en Sierra Leona y que se utilizaba para usos residenciales y comerciales.

Para ayudar en las labores de rescate, la NDMA junto con el ayuntamiento de Freetown y otras agencias, ha enviado dos grúas privadas al lugar del desastre, cuya causa todavía se desconoce.

Kadiatu Koroma, una de las víctimas afectadas, dijo a Efe que está preocupada por el paradero de su familia y pidió al gobierno que haga más para salvar sus vidas.

"Estamos tristes y preocupados en este momento, no sabemos si nuestros familiares saldrán con vida", comentó Koroma.

El presidente sierraleonés, Julius Maada Bio, lamentó la tragedia y ofreció su pésame a los familiares de las víctimas, al afirmar en la red social X que se trata de "una pérdida devastadora".

"Haremos todo lo posible para rescatar, cuando sea posible, y brindaremos todo el apoyo a los supervivientes (...). Lanzaremos una investigación a gran escala sobre este desastre y haremos todo lo posible para evitar que se repita una tragedia como esta", aseveró Bio.

El vicepresidente del país, Mohamed Juldeh, visitó este martes el lugar del derrumbe.

"El gobierno está trabajando para establecer un Código de Construcción que no existe en el país desde la independencia", aseguró el vicepresidente.

Asamblea Nacional admite trámite de La Francia Insumisa para destituir a Macron

La moción llega a discusión con el aval de 81 diputados y más de 300 mil firmas

▲ El Partido Socialista accedió a última hora a promover al menos el estudio de esta iniciativa, que en caso de salir adelante implicaría el cese del presidente de Francia. Foto Efe

EUROPA PRESS
MADRID

La mesa de la Asamblea Nacional francesa admitió este martes la tramitación de la moción presentada por La Francia Insumisa (LFI) para tratar de destituir al jefe de Estado, Emmanuel Macron, una "victoria" en palabras de la izquierda que, sin embargo, encara ahora un complejo proceso que hace prácticamente imposible que llegue a término.

La izquierda hizo valer su mayoría dentro de la mesa y, por doce votos a diez, el órgano que rige el funcionamiento de la Cámara Baja ha aceptado que la comisión de Leyes estudie la moción, que llega con el aval de 81 diputados y más de 300 mil firmas.

El Partido Socialista accedió a última hora a promover al menos el estudio de esta iniciativa, que en caso de salir adelante implicaría el cese del presidente de Francia. En caso de que la comisión diese luz verde, en el pleno de la Asamblea Nacional haría falta una mayoría de dos tercios que se antoja lejana y es más inalcanzable si cabe en el Senado.

Sin embargo, LFI, que se presentó de la mano con los socialistas dentro del Nuevo Frente Popular para las recientes elecciones legislativas, aplaudió en redes sociales este hito, recordando que el 21 de septiembre han vuelto a convocar manifestaciones contra Macron por el nombramiento del conservador Michel Barnier como primer ministro.

"Donde hay voluntad, hay camino", proclamó el diputado y ex candidato presidencial Jean-Luc Mélenchon, mientras que la jefa del grupo de LFI en la Asamblea, Mathilde Panot, habló directamente de un "día histórico", según *Franceinfo*. No en vano, en la V República no hay precedentes de que el pleno del Parlamento debate siquiera una moción de este calado.

Dominique Pelicot acepta culpa de violar a su ex esposa con decenas de hombres durante juicio

AFP/EFE
PARÍS

Dominique Pelicot, acusado de drogar a su mujer para que la violaran decenas de desconocidos, reconoció este martes ser "un violador", y afirmó que Gisèle Pelicot "no merecía" el calvario sufrido durante cerca de 10 años.

"Soy un violador, como todos los que están en esta sala. Lo sabían todos, no pueden decir lo contrario", afirmó Pelicot, refiriéndose a los 50 coacusados, algunos de los cuales expresaron su desaprobación.

El tribunal de Aviñón, en el sur de Francia, juzga desde el 2 de septiembre a este hombre de 71 años, por drogar a su ex mujer administrándole medicamentos para dormirla y violarla junto a decenas de desconocidos entre 2011 y 2020.

"Ni por un solo segundo dudé de este hombre" en el que "confiaba plenamente", explicó Gisèle Pelicot. "Amé a este hombre durante 50 años. Habría puesto mis dos manos en el fuego por él", agregó.

La mujer de 71 años y principal víctima, "no merecía eso", afirmó el principal acusado en el proceso, antes de reaccionar a las declaraciones de su ya ex esposa, a instancias del tribunal.

"Soy culpable de lo que hice. Ruego a mi mujer, a mis hijos, a mis nietos, a la señora M. [esposa de otro acusado a la que también habría violado] que acepten mis disculpas. Pido perdón, aunque esto no sea algo aceptable", agregó.

"Ella era maravillosa", declaró, mientras Gisèle lo miraba fijamente en el tribunal, constató un periodista de la Afp. "La amé 40 años y la amé mal 10 años. Nunca debí hacer eso. Lo arruiné todo. Perdí todo. Debo pagar por ello", agregó.

Su primer interrogatorio, que se demoró una semana respecto a la fecha prevista, era muy esperado por la víctima y los otros 50 procesados, de entre 26 y 74 años, que enfrentan penas de hasta 20 años de prisión.

Su presencia este martes en el tribunal, gracias a un protocolo médico --silla adaptada, pausas--, generó expectación, después de que se ausentara del proceso más de una semana debido a problemas de salud.

Dominique Pelicot "no se esconde" de los "monstruosos" cargos que se le imputan, subrayó su abogada, Béatrice Zavarro, durante un receso del juicio.

Un violador compulsivo

Dominique Pelicot contó este martes sus prácticas de violador compulsivo, incluso en una ocasión cuando tenía a sus nietos en casa.

El principal acusado reconoció que ese día había atiborrado de ansiolíticos una vez más a su mujer y abusó sexualmente de ella a pesar de que estaban sus nietos en casa. Y agregó que no lo hacía más en circunstancias parecidas por los inconvenientes prácticos que suponía.

k'iintsil

¡BOMBA!

Rinde homenaje este diario
a este parque tan querido,
con corazón encendido,
¡Feliz día al Centenario!

Miércoles 18 de septiembre de 2024
CAMPECHE · YUCATÁN · QUINTANA ROO · AÑO 10 · NÚMERO 2322 · **www.lajornadamaya.mx**

Éet meyaje' ku ts'áak k'ajóoltbil wakp'éel ts'íibo'ob yóok'olal u lu'umilo'ob Yucatán

Yucatáne' ma' chéen Jo'i', Yucatáne' yaanal ba'al. Yéetel le tuukula', xperiodista Katia Rejóne' ku páayt'antik máak ti'al u súutukil u xo'okol Tierra de Sol. Crónicas de una región hirviendo, jump'éel áanalte' tu'ux molts'íibta'an tsikbalo'ob táanxel tu paach le sak kaaje', tu'ux ku ye'esa'al yaan uláak' t'aano'ob yéetel meyajo'ob ku beeta'al náach ti' noj kaaj jo'olbesik Yucatán.

"K'a'abéet u tsikbalta'al Yucatán xma' Jo'il tumen ti'al u na'ata'al Yucatáne' jach suuk kyáan ch'a'chibtik Jo'", ku ya'alik xts'íib.

Tierra de Sol ku xíimbaltik u kaajilo'ob Tecoh, Dzilam de Bravo, Oxkutzcab, Hocabá, Sotuta yéetel Chicxulub, wakp'éel ti' le 106 u p'éel noj kaajo'ob méeka'an tumen Yucatán, tu'ux wíinike' ku tsikbaltik ba'ax ku yaayantik, ba'ale' beyxan ba'ax ku alab óoltik, yéetel kex ma' ojéela'ane', ku múul meyaj ti'al yéetel uláak' kaajo'ob te'el noj lu'uma'.

"U tsikbalil baatsilo'ob, tumen yaan máako'ob tin ch'a'achibtaj tu'ux chéen óoxtúulo'ob ti' jump'éel naj, chiich yéetel u yaabilo'ob; beyxan, u ajk'ajla'ayil le kaajo', máax ku ch'a'aik oochelo'ob, u láak' kaja'an naats' teen kajlaj Chicxulub ba'ale' bin kajtal tu kaajil Jo'. Yaan uláak' t'aano'ob unaj u yu'uba'al yéetel lelo' ku yáantaj ti'al u pakta'al yaanal bixij le jejeláas kaajo'obo'", tu ya'alaj Rejón máax láayli' u meyaj La Jornada Maya.

Le sábado 21 ti' septiembre ku taala' yaan u ts'a'abal k'ajóoltbil le áanalte'a', tu kúuchil Local de Chuburná, p'aatal yóok'ol u bejil 16 yéetel 15 tu múuch'kajtalil Chuburná, ts'o'oke' leti'e' kéen yáax ts'a'abak k'ajóoltbil u yáax juntéenil u jóok'sa'al le áanalte'o' ti' ju'un, tumen ts'o'okili' u yáax jóok'sa'al u díijitalil tu winalil febrero máaniko'. Ti'al le yáax e'esajila' jóok'sa'an 500 u p'éel le áanlate'obo'.

Astrid Sánchez / P 21'
Oochel cortesía