La Jornada MAYA

YUCATÁN

Martes 17 de junio de 2025

CAMPECHE · YUCATÁN · QUINTANA ROO · AÑO 10 · NÚMERO 2500 · **www.lajornadamaya.mx**

Edición número dos mil quinientos

La Jornada MAYA

Directorio

Fabrizio León Diez
Director

Sabina León Huacuja
Directora editorial

Israel Mijares Arroyo
Director de operaciones

Andrés Silva Piotrowsky
Coordinador de edición impresa

Hugo Castillo Herrera
Subcoordinador de edición impresa

Felipe Escalante Tió
Jefe de mesa de redacción

Sasil Sánchez Chan
Editora K'iintsil

Antonio Bargas Cicero
Editor Deportes

Víctor Cámara Salinas
Coordinador de diseño editorial

Juan Carlos Pérez Villa
Jefe de información

Rosario Ruiz Canduriz
Coordinadora de información Quintana Roo

Pedro José Leo Cupul
Director comercial

Rodrigo Israel Valdez Ramayo
Administración

Consejo Editorial para la Lengua Maya
Jorge Miguel Cocom Pech
Fidencio Briceño Chel, Feliciano Sanchez Chan

Ulises Carrillo Cabrera
Asesor

Publicación de lunes a viernes editada por Medios del Caribe S.A. de C.V.

Calle 43 #299D por 30 y 32A
Colonia San Ramón Norte C.P 97117 Mérida, Yucatán, México.
Teléfono: (999) 2900633

Número de certificado de licitud de título y contenido: 16539
Reserva al uso exclusivo del título
La Jornada Maya No. 04-2014-100210372900-101 del 04/2014, otorgada por la Dirección General del Derecho de Autor.SEP.

Distribución: Medios del Caribe S.A. de C.V.
Calle 43 No. 299-D, San Ramón Norte. Mérida, Yucatán, México

Prohibida la reproducción total o parcial del contenido de esta publicación, por cualquier medio, sin permiso expreso de los editores.

Nombre del diario: *La Jornada Maya*, año 10, número 2500

Números, son sólo números

La edición de hoy de *La Jornada Maya* es la número 2 mil 500. Se escucha fácil, rápido, pero representa casi una década de trabajo continuo por parte del equipo que integra esta empresa. Es un número igual de juntas de evaluación, de llegadas al edificio de la redacción o a conexiones simultáneas; esto último desde marzo de 2020.

Son también 2 mil 500 noches de intentar ganarle a la hora de cierre, para que la impresión se lleve a cabo sin mayores contratiempos. Un número igual de jornadas en las que, cada diseñador, ha tenido que desplegar su talento e imaginación para que ninguna de sus planas resulte aburrida, y en las que cada editor ha puesto lo mejor de sí para que cada nota sea legible, clara y, sobre todo, veraz.

Y ya que hablamos de planas, son 80 mil páginas, como mínimo, que se han diseñado, editado, impreso. Mención aparte merecen las primeras y *K'iintsil*; unas, porque se elabora una para cada estado en donde *La Jornada Maya* tiene presencia, la otra porque en más de una ocasión ha sido más que nuestra emblemática contraportada.

La cifra es la cifra: un indicador del tiempo que este proyecto editorial ha navegado, con días tranquilos y viento en popa, pero también con la mar picada, bajo tormentas, con una pandemia, y en alguna ocasión muy próximos a nuestro propio *Maelstrom*. A pocos días de cumplir nuestros primeros 10 años, podemos sentirnos orgullosos de haber superado la vida media de las empresas de nueva creación, aunque esto no debiera ser consuelo para nadie; simplemente es una marca que de alguna manera califica a *La Jornada Maya* como una empresa exitosa, y todavía en crecimiento.

Pero los números dicen poco acerca del espíritu del equipo que se reúne cada día para disponer la prioridad de la información, así como en qué página del impreso se localizará, cuál será la fotografía que acompañe la nota, y en qué momento se publicará en redes sociales. Eso sí, cada quien, dentro de su especialidad, intenta que cada noticia, cada texto de opinión, lleguen de la mejor manera al público.

▲ Un periódico debe responder a la confianza de sus lectores. De ahí que sea necesario poner los pies en la tierra y concentrarnos en la entrega que corresponde a la jornada, no a la de ayer. Foto Rodrigo Díaz

Los números no juegan en el día a día. Porque el trabajo se hace día a día, con el ejemplar de mañana en mente, no en las jornadas que faltan para llegar al siguiente número cerrado; cosa que ocurrirá hasta 2027. Eso es lo que hace distintos a los periodistas: claro que nos encanta proyectarnos para los próximos 10 años, afirmar que llegaremos al tamaño de otros medios que dan empleo a más personas y que se han consolidado en el gusto del público, pero tenemos el pulso del día a día, estamos conscientes de que en cualquier momento puede presentarse un imprevisto, y antes de ver su efecto en nosotros debemos transformarlo en la nota para el día siguiente, o inmediato.

Así, lo importante se vuelve qué vamos consiguiendo en el camino. Si en algún momento se nos calificó de "isla emergente", quisiéramos pensar que hoy ya somos una ínsula habitada; si fuimos el equipo de locos que quiso atravesar la selva en barco, hoy navegamos; si la idea de publicar una plana en maya yucateco fue una ocurrencia, hoy quisiéramos que más medios sigan el ejemplo.

Un periódico, como nosotros, debe responder a la confianza de sus lectores. De ahí que sea necesario poner los pies en la tierra y concentrarnos en la entrega que corresponde a la jornada; no a la de ayer, que ya es historia, ni debemos quedarnos en la espera de la nota que producirá el evento agendado; finalmente, recibimos una calificación por cada ejemplar que se lee, en cada contenido de redes sociales, en la amabilidad de nuestro sitio de Internet, y en lo que podamos innovar.

Por eso es que los números sólo son indicadores de lo que se ha hecho hasta el momento. Podemos felicitarnos, pero el deber de informar seguirá ahí mañana, y esperamos seguir siendo su opción para enterarse de lo que acontece en la península, México y el mundo, y que nos acompañen por otras 2 mil 500 entregas.

Comienza entrega de pensión a más de 31 mil personas con discapacidad

Gobierno de *Huacho* destinará 80 mdp anuales para que el apoyo sea universal

DE LA REDACCIÓN
MÉRIDA

Con el inicio de la entrega de tarjetas, la Pensión para el Bienestar de las Personas con Discapacidad se convierte en un apoyo universal en Yucatán, garantizando un ingreso digno, estable y seguro a 31 mil 663 beneficiarios.

El gobernador Joaquín Díaz Mena destacó que esta medida representa un acto de justicia social para quienes viven con alguna discapacidad en el estado, que les permite el acceso a un ingreso digno, estable y seguro que contribuya a mejorar su calidad de vida.

Detalló que lo anterior es resultado del Convenio para la Universalidad de la Pensión para el Bienestar de las Personas con Discapacidad Permanente que el Gobierno del Renacimiento Maya firmó con el Gobierno de México, el cual permitirá a Yucatán contar con la universalidad de este apoyo.

▲ La Pensión para el Bienestar de las Personas con Discapacidad es un apoyo económico de 3 mil 200 pesos bimestrales; en Mérida se otorgarán mil 941 plásticos a igual número de beneficiarias y beneficiarios nuevos. Foto gobierno de Yucatán

"Lo que entregamos no es sólo una tarjeta, sino una herramienta de autonomía y de dignidad"

Díaz Mena resaltó que se firmó el convenio que determina que el gobierno del estado destinará más de 80 millones de pesos anuales para que esta pensión sea universal y que ninguna persona se quede sin este ingreso digno que va a mejorar su calidad de vida.

"Lo que entregamos no es sólo una tarjeta, sino una herramienta de autonomía, de dignidad y de esperanza para ustedes y sus familias. Con esto atenderemos la desigualdad económica que por décadas y siglos hemos sufrido en Yucatán e iniciamos una nueva etapa de inclusión permanente", apuntó Díaz Mena.

Ante la presidenta honoraria del Sistema para el Desarrollo Integral de la Familia (DIF) Yucatán, Wendy Méndez Naal, *Huacho* indicó que detrás de cada persona con discapacidad hay una historia de lucha, de esfuerzo y, muchas veces, de sacrificio familiar, por lo que su gobierno tiene como deber apoyarlas y convertirlas en historias de bienestar, de acceso a oportunidades laborales, de reconocimiento social y de bienestar.

"A todas las personas con discapacidad les digo que no están solas. Cuentan con un gobierno que camina con ustedes, que escucha sus necesidades y trabaja todos los días para responder con hechos y resultados", dijo, luego de agradecer el apoyo de la presidenta Claudia Sheinbaum Pardo.

En su turno, el delegado de Programas para el Bienestar en Yucatán, Rogerio Castro Vázquez, recordó que antes esta pensión sólo aplicaba para personas de 0 a 29 años, y el gobernador, reconociendo la gran necesidad del pueblo y la de hacerla universal, firmó el convenio con el Gobierno de México para hacerla una realidad para todas y todos los que tienen alguna discapacidad.

De igual manera, Méndez Naal indicó que esta tarjeta es puente hacia una vida más digna, el ejercicio pleno de sus derechos y más oportunidades de desarrollo, por lo que reafirmó su compromiso de continuar reconociendo la fuerza, dignidad y resiliencia de quienes han hecho de cada obstáculo una oportunidad para renacer con amor.

Esta pensión representa un apoyo económico de 3 mil 200 pesos bimestrales, recurso que impacta de manera importante en la vida de las personas con discapacidad, contribuyendo a una mayor autonomía y la igualdad de oportunidades para su desarrollo. En Mérida, se otorgarán mil 941 plásticos a igual número de beneficiarias y beneficiarios nuevos.

Estuvieron presentes José Yam Aké, beneficiario del Convenio para la Universalidad de la Pensión para Personas con Discapacidad Permanente; el presidente de la Junta de Gobierno y Coordinación Política del Congreso del Estado, Wilmer Monforte Marfil; la diputada local Estefanía Baeza Martínez; la titular de la Secretaría de Salud (SSY), Judith Ortega Canto; la directora del Sistema DIF Yucatán, Shirley Castillo Sánchez; la directora regional Zona Mérida de Bienestar Federal, Dánica Flores Chan; y el coordinador operativo de la Pensión para Personas con Discapacidad, Juan Tec González.

▲ La presidenta municipal Cecilia Patrón destacó que Mérida es la capital con menor tasa de embarazo de niñas y adolescentes de 10 a 19 años: de acuerdo a datos del 2023, ocurrieron 795 nacimientos en madres jóvenes, prácticamente dos por día, pero el objetivo es bajar aún más esa cifra. Foto ayuntamiento de Mérida

Alcaldesa anuncia plan de prevención del embarazo en niñas y adolescentes

El programa municipal incluye intervenciones en espacios educativos y comunitarios

DE LA REDACCIÓN
MÉRIDA

Con el objetivo de reducir las brechas de desigualdad en el acceso a los derechos sexuales y reproductivos de niñas, niños y adolescentes, la presidenta municipal de Mérida, Cecilia Patrón Laviada, presentó el Programa Especial para la Prevención del Embarazo en la Adolescencia (PEA).

"Promoveremos diversos programas de educación integral en sexualidad y para el desarrollo y bienestar, a través de intervenciones en espacios educativos y comunitarios, brindando servicios de orientación y consejería, así como espacios de sensibilización y reflexión", explicó la alcaldesa durante su reunión semanal con representantes de los medios de comunicación.

Dio a conocer que Mérida es la capital con menor tasa de embarazo de niñas y adolescentes de 10 a 19 años, pues de acuerdo a datos del 2023, ocurrieron 795 nacimientos en madres jóvenes, prácticamente dos por día, pero el objetivo es bajar aún más esas cifras.

"Además se detectó que la probabilidad de convertirse en madre durante la infancia o adolescencia es mayor entre quienes viven en situación de pobreza, lo que contribuye a perpetuar las carencias sociales que es justo lo que queremos evitar, queremos romper ese ciclo", destacó.

De la mano del Instituto de las Mujeres, que encabeza Yahayra Centeno Ceballos, se realiza este plan de acción a mediano plazo que se generó en mesas de consulta ciudadana en donde más de 37 investigadores especialistas, personas académicas, personal de organizaciones de la sociedad civil y personas servidoras públicas de nivel estatal y municipal analizaron de manera estratégica los retos y alcances que tiene el gobierno municipal para atender los múltiples factores que influyen en la prevalencia del embarazo en la infancia y adolescencia.

Son tres los ejes de acción del programa PEA comenzando con Bienestar Integral y Salud Sexual y Reproductiva; Educación Integral en Sexualidad, y el Entorno Habilitante y Comunitario.

En lo que va de 2025, se han realizado 13 actividades masivas para difundir información sobre educación integral en sexualidad y prevención de violencia hacia niñas, niños y adolescentes, y brindado 21 charlas y talleres lúdicos y didácticos para la prevención del embarazo en la adolescencia y difusión de temas de educación integral en sexualidad.

Se ha impactado a 824 niñas, niños y adolescentes de 10 a 14 años, y a 228 adolescentes de 15 a 19 años, con la participación de 232 personas universitarias, docentes, madres, padres y cuidadoras, en 16 primarias, secundarias, telesecundarias, bachilleratos, universidades y Centros de Atención Múltiple en Mérida, Sierra Papacal, Molas, Dzununcán y Santa Gertrudis Copó.

"En el Ayuntamiento estamos para proteger a nuestra niñez, porque verdaderamente es lamentable lo que pasa cuando hay un embarazo en niña o adolescente, son muchas las pérdidas que tenemos como comunidad. Así que, padres de familia, maestros, pueden llamarnos y estaremos con muchísimo gusto para acompañarles en este proceso", añadió la alcaldesa.

Ferias de Becas de Descuento

Por otra parte, anunció que se pondrán a disposición más de 4 mil apoyos educativos durante la Feria de Becas de Descuento el sábado 5 de julio, 8 a 15 horas, en las canchas de básquetbol de Juan Pablo II El Papa.

La Dirección de Bienestar Humano, que encabeza Jesús Pérez Ballote, organiza esta actividad con el objetivo de ofrecer becas que van del 20 al 60 por ciento de descuento en 67 escuelas.

Los interesados pueden solicitar información en la dependencia ubicada en la calle 65 No. 368 interior entre 40 y 42 Centro, o llamar al teléfono 999942 0000 extensión 81763.

EMPRESARIOS REALIZARÁN FORO CON ESPECIALISTAS

Huelgas en aduanas generan pérdidas millonarias en Q. Roo

ANA RAMÍREZ
CANCÚN

En las últimas semanas se han reportado problemas en aduanas del país, sobre todo en Manzanillo, Colima, lo que ha complicado temas de importación e incluso pérdidas económicas para el estado, informó Sergio León Cervantes, presidente de Empresarios por Quintana Roo.

Las huelgas "nos ha generado pérdidas millonarias, no solamente por el tema de la congestión que se ha estado dando en el puerto de Manzanillo, sino también por el tema de los contenedores, que generan demoras de almacenamiento; los almacenajes son por días cobrados en pesos y las demoras son en dólares cobrados por día también", especificó.

Parte de lo que se está pidiendo es más personal de parte de quienes están en aduanas y mayor tecnología para poder empezar a depurar. Durante las tres primeras semanas se perdieron más de 150 millones de pesos, independiente de lo que generaba de almacenajes y demoras para los diferentes importadores y exportadores.

Para Quintana Roo, apuntó el empresario, sí hay afectación porque como primer punto, Manzanillo es el principal puerto de todo México, sobre todo para lo que llega de Asia, y cuando Quintana Roo trae mercancías de Asia que urgen y que no se puede esperar el tiempo para que puedan llegar por Puerto Progreso, se traslada por Manzanillo y aproximadamente 15 por ciento del volumen de lo que se maneja de Asia.

Ante esto, el próximo 20 de junio se realizará un foro con diferentes especialistas de todo el país, a través del Consejo Mexicano de Comercio Exterior, Innovación y Tecnología, para poder poner sobre la mesa con las diferentes autoridades qué es lo que se requiere.

Manzanillo es el principal puerto de todo México, sobre todo para lo que llega del continente asiático

"Vamos a tener al vicepresidente nacional de Comece y otros especialistas, es un organismo que nos apoya para el tema del flujo de comercio exterior, tiene una silla dentro de Secretaría de Economía a nivel federal y esto nos permite como empresarios poner soluciones que necesitamos y empezar a trabajar precisamente en este tema, de tener más personal, mayor recurso y sobre todo recuperar el tema de tecnología", resaltó.

De no solucionarse esta problemática, el principal impacto que se generará, advirtió, será un encarecimiento, porque todos estos gastos extras van a afectar el precio.

"Hay que recordar que de los 12 mil millones de dólares que nosotros consumimos al año, la balanza es aproximadamente de 60 a 70 por ciento lo que importamos versus lo que compramos internamente. Hoy hay un problema en aduanas por la falta de personal y el tema de que necesitamos empezar a trabajar en sistemas digitales que nos ayuden a depurar más de forma más fácil las cosas", insistió.

▲ Durante las tres primeras semanas se perdieron más de 150 mdp en el estado debido a las huelgas en varias aduanas del país, por lo que el sector empresarial pide más personal y mayor tecnología para estos centros. Foto gobierno de México

Digitalización sin papel, apuesta de Shiji para hoteles de la Riviera Maya

ANA RAMÍREZ
CANCÚN

La tecnología ha avanzado cada vez más y como parte de sus soluciones se han encontrado diseños hechos por hoteleros para hoteleros, lo que permite una integración más intuitiva con los procesos reales de operación.

En el caso específico del Caribe Mexicano este desarrollo se ha enfocado en automatizar tareas rutinarias para liberar al personal y permitirles concentrarse en ofrecer un mejor servicio al cliente.

Y en un contexto donde la sustentabilidad es una prioridad creciente, también se apuesta por operaciones "paperless", eliminando el uso de papel y tinta con procesos de firma y archivo digital, lo que además facilita el cumplimiento de requisitos legales y reduce costos operativos.

En este sentido, la firma tecnológica Shiji se ha consolidado como uno de los actores más relevantes en la transformación digital del sector hotelero y restaurantero en México, con incursión directa ya en el Caribe Mexicano.

"Nuestros arquitectos de las soluciones entienden bien la operación de nuestros clientes y las soluciones están hechas para eso, para que sea realmente una solución y una eficiencia de cara al cliente final, entonces lo que buscamos es, a través de la tecnología en todos los procesos rutinarios que puede tener una operación, que son muchísimos, eficientarlos para que la gente se pueda enfocar en un servicio de calidad al huésped", compartió Alejandra Pueblita, country manager de Shiji México.

Durante su participación en la Exphotel Cancún 2025, que se realizó del 10 al 12 de junio pasados, especificó el abanico de soluciones que ofrece esta compañía global de tecnología, diseñadas por expertos que conocen de primera mano la operación hotelera y restaurantera.

Vinculan a hombre que arrojó ácido a una mujer en Cancún

Jorge Alberto N es acusado de feminicidio en grado de tentativa

DE LA REDACCIÓN
CANCÚN

Tras la captura de Jorge Alberto N por su participación en hechos que podrían ser constitutivos del delito de feminicidio en grado de tentativa en agravio de una víctima de identidad reservada, la Fiscalía General del Estado logró que un juez dictara el auto de vinculación a proceso contra el detenido.

Al investigado, quien fue detenido el jueves 12 de junio en el cruce de las avenidas Kabah y Niños Héroes, en Cancún, se le cumplimentó orden de aprehensión que deriva de hechos ocurridos en la fecha mencionada, cuando interceptó a la víctima en el momento en que esta se dirigía a su trabajo y le arrojó una sustancia corrosiva en la cara.

Las primeras investigaciones señalan que Jorge Alberto N. acosaba constantemente a la víctima en el trabajo desde noviembre de 2024; se ofrecía a llevarla a su casa, cuando ella se negaba, le decía que se iba a arrepentir, que buscaría a sus hijos para hacerles daño. En diciembre de ese mismo año la agraviada decidió renunciar a su empleo e irse a vivir a Chiapas, pero regresó a este municipio en febrero del año en curso y al mes siguiente empezó a trabajar en una obra en construcción en el complejo Puerto Cancún.

A la semana siguiente, Jorge Alberto N también fue contratado para trabajar en ese lugar, y fue el 12 de junio, cuando ella esperaba el transporte para ir a trabajar, que él le dijo que subiera a su motocicleta para llevarla, pero ella le pidió que no la molestara, a lo que le respondió que quemaría su casa.

Luego de esto, la víctima subió a una unidad de transporte y él, a bordo de su motocicleta, siguió al vehículo; al llegar a su destino, en la avenida Tulum, se acercó a ella.

La agraviada siguió caminando junto con una compañera; al voltear hacia donde estaba el hombre, observó que sacó de su mochila una botella de color blanco con tapa roja, misma que contenía ácido muriático. La agraviada fue trasladada en ambulancia a un centro hospitalario para su atención médica; su estado es reportado como estable.

Tulum ha instalado ocho campamentos para proteger a la tortuga marina esta temporada

DE LA REDACCIÓN
TULUM

▲ Es el municipio costero en Q. Roo donde más animales de este tipo llegan. Foto ayuntamiento de Tulum

En un esfuerzo conjunto por proteger la flora y fauna de Tulum, el gobierno municipal que encabeza Diego Castañón Trejo, a través de la Dirección de Sustentabilidad, junto con diversas asociaciones y empresas hoteleras, ha implementado un ambicioso programa que abarca más de 80 kilómetros de la costa local. Este programa incluye la instalación de ocho campamentos destinados a salvaguardar a las tortugas marinas que, año tras año, llegan a estas playas para anidar.

En el marco del Día Mundial de la Tortuga Marina, que se conmemora cada 16 de junio, el director de Sustentabilidad, Armando Angulo, destacó la importancia de esta iniciativa. "Tulum es el municipio costero donde más tortugas llegan en Quintana Roo. Tenemos una enorme tarea y responsabilidad, por lo que es fundamental este trabajo comunitario entre instituciones públicas y privadas", afirmó.

Informó que los ocho campamentos están conformados por diversas organizaciones, entre ellas: Flora Fauna y Cultura de México, el Centro Ecológico Akumal, la Fundación Ecobahia, Amigos Bahía Soliman, Save Akumal, la Comisión Nacional de Áreas Naturales Protegidas (Conanp), que incluye el Parque Nacional Tulum y el Caribe Mexicano, así como el Ayuntamiento de Tulum, con Kanan Áak.

Además, Armando Angulo informó que para sensibilizar a los servidores turísticos y comercios locales, se han llevado a cabo charlas. En esta temporada de anidación de tortugas, 300 personas han participado en estas pláticas, con este conocimiento se convierten en vigilantes de nidos y pueden detectar situaciones de riesgo para los nidos y avisar a las autoridades.

Reconoce Sede compromiso de empresarios sobre créditos

ANA RAMÍREZ
CANCÚN

Cada vez son más los microempresarios y emprendedores que confían en los créditos que se otorgan desde la Secretaría de Desarrollo Económico (Sede) de Quintana Roo y que además fortalecen a la instancia al cumplir con sus pagos, resaltó Paul Carrillo, titular de la dependencia.

"Los créditos de impulso, los créditos a pequeñas empresas, han estado siendo más beneficiados, más solicitados en el sur, particularmente en la capital del estado... son estos créditos mayormente tomados en la ciudad de Chetumal, nos fortalece porque aparte que están siendo utilizados, están siendo pagados y eso habla de una educación financiera que estamos logrando transmitir", externó.

Además, dijo, esta respuesta se ha reflejado en coordinación con organismos nacionales, bancos y otros gobiernos, contribuyendo a la educación financiera, que es fundamental para que los programas tengan éxito sostenido. Entre los beneficiarios predominan pequeños y microempresarios, muchos de ellos mujeres, que han solicitado créditos que van desde los cinco mil hasta los 70 mil pesos.

Estos recursos les han permitido desde equipar reposterías y salones de belleza hasta adquirir insumos básicos para operar de manera formal. Las tasas ofrecidas por la Sede son sumamente competitivas, con un interés mensual de 1 por ciento y un periodo de gracia de hasta seis meses para comenzar a pagar.

"A diferencia de otros esquemas bancarios, aquí no hay fondos perdidos. Cada peso se recupera. Si no se cumple con el pago, como en cualquier otro crédito, el usuario entra al buró. Pero lo importante es que quien cumple puede acceder a nuevos financiamientos gracias al esquema revolvente".

Arranca obra de pavimentación en la comunidad Macario Gómez de Tulum

Los trabajos facilitarán el acceso de la población hacia el nuevo Centro de Salud

DE LA REDACCIÓN
TULUM

"La transformación en Tulum se demuestra con hechos", fueron las palabras que el presidente municipal de Tulum, Diego Castañón Trejo, pronunció durante el arranque de la obra para la pavimentación de una importante avenida en la comunidad de Macario Gómez, ubicada frente al Centro de Salud que fue recientemente inaugurado.

"Con esta acción estamos completando la primera obra, que fue el Centro de Salud, para que puedan acceder a él a través de una calle digna de ustedes, con todos los servicios que se requieren", mencionó el presidente municipal.

El mandatario añadió que, aunque todavía hay muchas cosas por hacer en la comunidad, este es el inicio de un progreso que debe reflejarse en todo Tulum, incluyendo sus comunidades. También expresó su agradecimiento a la ciudadanía por haber compartido sus necesidades, destacando que esta obra es una respuesta a esas solicitudes.

Christian Moguel, director de Seguimiento de Obra, señaló que esta avenida tiene un total de 568 metros lineales

Asimismo, en el acto protocolario, Christian Moguel, director de Seguimiento de Obra, señaló que esta avenida tiene un total de 568 metros lineales.

Por instrucciones del presidente municipal, se le dio prioridad para asegurar que todos los habitantes de Macario Gómez y comunidades vecinas que acuden al servicio de salud puedan acceder con facilidad.

▲ Recientemente se inauguró el edificio del Centro de Salud, el cual, debido a su ubicación, brinda servicios a sus pobladores, así como a las comunidades cercanas. Foto ayuntamiento de Tulum

Moguel recalcó que, al igual que en otras obras que se están realizando en diferentes puntos, el proyecto de esta avenida cumple con todos los estándares de calidad exigidos por la ley, garantizando así una vía de calidad, como merecen los habitantes de Macario Gómez.

Cabe recordar que recientemente se inauguró el edificio del Centro de Salud, el cual, debido a su ubicación, brinda servicios de salud a sus pobladores y comunidades cercanas. Todas y todos los habitantes, pueden acceder de manera gratuita a consultas médicas, dentales, medicamentos, todo en instalaciones de calidad y personal profesional en cada área.

Unicaribe inaugura sede en Leona Vicario, región rural de Puerto Morelos, con dos carreras y 60 nuevos estudiantes

ANA RAMÍREZ
CANCÚN

En el próximo ciclo escolar que comenzará en agosto, jóvenes de Leona Vicario, en el municipio de Puerto Morelos, iniciarán su preparación universitaria en alguna de las dos carreras que ofrecerá la Universidad del Caribe (Unicaribe) en esa localidad, informó la rectora de esta casa de estudios, Marisol Vanegas Pérez.

"Ya iniciamos las inscripciones para Leona Vicario, entonces ya en agosto esta comunidad tendrá una sede de la Universidad del Caribe con dos carreras... Es la primera universidad en la zona, pública o privada. Y su impacto será enorme", enfatizó.

De esta manera la Unicaribe continúa su expansión con un importante paso hacia la inclusión educativa.

Esta sede, dijo la rectora, los tiene muy entusiasmados porque significa que la Universidad del Caribe está creciendo, pero además que está transformando en donde se necesita, que es donde más vulnerabilidad existe, pues son alumnos que no tienen entrada a ninguna universidad.

A partir del próximo 15 de agosto, jóvenes de esta región rural podrán cursar las carreras de Innovación Empresarial y Turismo, dos programas diseñados para responder a las necesidades del entorno y fomentar el desarrollo local.

La rectora anunció que esta extensión universitaria comenzará con 30 estudiantes por carrera, en modalidad en línea con asesoría presencial, para lo cual las clases se impartirán en las instalaciones prestadas por la Secundaria Técnica Número 10, beneficiando no sólo a la cabecera de Leona Vicario, sino también a más de 15 comunidades aledañas que carecen de opciones de educación superior.

Mientras tanto, en el campus principal de Cancún, la universidad proyecta cerrar el año con una matrícula cercana a los 4 mil 400 estudiantes.

"Mil 300 nuevos estudiantes, estamos en el programa de promoción en todas las carreras. Sorprendentemente las dos carreras que más demanda están teniendo ahorita son las nuevas, la de inteligencia artificial y la carrera de industria alimentaria", dijo la rectora.

También se anunció la inauguración del edificio E, con 12 aulas nuevas para gastronomía y turismo, así como inversiones en áreas deportivas, senderos y sistemas de captación de agua pluvial a través del fondo de aportaciones múltiples.

Estos avances consolidan el crecimiento sostenido de la Unicaribe, que este 2025 sigue ampliando su capacidad sin afectar su entorno natural protegido, gracias a una estrategia de desarrollo vertical sustentable. "Lo cual significa que seguimos creciendo a una buena velocidad", afirmó Marisol Vanegas.

Marchan familiares y amigos de Karla, joven atropellada, ante omisión de FGE

Señalan que la Fiscalía tiene conocimiento de los datos del vehículo responsable

DE LA REDACCIÓN
SAN FRANCISCO DE CAMPECHE

El pasado mes de abril, Karla Delgado falleció tras ser atropellada y hasta la fecha, la Fiscalía del Estado de Campeche no ha presentado a algún culpable pese a tener datos del vehículo culpable. Este lunes, tras tres meses sin resultados, familiares y amigos de Karla, marcharon del Campus V del Instituto Campechano, área donde ocurrió el accidente, hasta la Fiscalía de Campeche.

Los inconformes sólo quieren justicia, pues ni con todo el dinero del mundo suplirán el vacío que deja la joven estudiante y que, según sus familiares, tenía muchos sueños laborales para ayudar a sus padres.

Al menos 70 personas con cartulinas, pancartas, algunas exigiendo justicia y otras con mensajes de apoyo, salieron a las calles sin el apoyo de las unidades de la Policía de Vialidad, con el firme objetivo de exigir justicia a la Fiscalía del estado que ha dejado casos similares en aparente impunidad, pues existen tres casos que han marcado al organismo por proteger a algunos agresores.

▲ Al llegar a las oficinas de la Fiscalía, ningún funcionario los recibió. Foto Fernando Eloy

Los familiares, con sentimiento, señalaron que Karla tenía metas por cumplir, sueños que alcanzar, pero sobre todo, amaba su vida, y una persona se la arrebató por motivos desconocidos, pues desde abril no hay culpables, ni acciones para dar con el paradero de la o el irresponsable que la atropelló y decidió huir dejándola en el suelo, agonizando por el fuerte golpe que recibió.

Sus compañeros de clase, según relataron, ella siempre mencionó como primera meta finalizar sus estudios para posteriormente buscar un buen trabajo que la pudiera ayudar a retribuir a sus padres el esfuerzo de brindarle estudios.

Al llegar a las oficinas de la Fiscalía del estado, nadie salió a recibirlos. No hubo funcionario de este organismo para escuchar la molestia de familiares y amigos de la joven.

Los familiares hicieron un llamado a la o el irresponsable para responsabilizarse de lo ocurrido, no con dinero, sino con un castigo, pues "lo material no hará que Karla regrese a la vida o mucho menos el tiempo regrese". La justicia para ellos ahora estará basada en ver a alguien tras las rejas, según exclamaron.

Ayuntamiento de Campeche y comunidad LGBTTTIQ+ llevarán a cabo la *Semana Pride* con actividades del 17 al 19 de junio

DE LA REDACCIÓN
SAN FRANCISCO DE CAMPECHE

El calendario de actividades de la Semana Pride fue presentado la noche del domingo, e incluye una muestra de cine LGBTTTIQ+ los días 17, 18 y 19 de junio en el patio de Palacio Municipal en horario de 19 horas; la conferencia *Francis, la elegancia del Trasvestismo*, por el cronista de la ciudad, Arón Pérez Durán, el viernes 20 de junio a las 19 horas y la Carrera de tacones en el parque Moch Couoh.

Es el segundo año consecutivo que la alcaldía de Campeche se coordina con asociaciones y agrupaciones de la comunidad LGBTTTIQ+ para darle realce y visibilizar que la entidad debe trabajar mucho en la igualdad y equidad, sobre todo en el respeto hacia las personas que integran este sector, pues han luchado y aguantado discriminación de diversos sectores, y antes hasta de los gobiernos.

Estuvieron la reina del Carnaval Gay de Campeche, Malvestida la Vestida, quien fue la encargada de presentar a las personalidades importantes, como Amador Martínez, Mario Pacheco, Lupita Celis, y ahora también a Lorena Ferráez. Todos los mencionados han formado parte de la historia del movimiento Pride, pero Ferráez es precursora del primer grupo y movimiento lésbico en la entidad.

La alcaldesa de Campeche, Biby Rabelo de la Torre, recalcó que a Campeche le hace falta sensibilidad, no sólo a la capital, sino en todo el estado, pues aún se ve de forme diferente a quienes todos los días dedican su vida a fomentar la igualdad y la equidad entre los integrantes de la comunidad, o quienes simplemente quieren vivir su vida como a ellos les parece.

Resaltó también, que la alcaldía fue duramente criticada por darle apertura oficial al Carnaval Gay, pero hoy, es una de las eventualidades a destacar dentro del Calendario del Carnaval, no por la extravagancia, sino porque se les ha reconocido como parte importante de las celebraciones carnestolendas, y de la sociedad campechana.

La Malvestida señaló que no buscan tolerancia, sino respeto, pues así como ellos respetan movimientos, sentimientos y, sobre todo, preferencias y orientaciones sexuales, la comunidad LGBTTTIQ+ en crecimiento busca ser parte de la sociedad y acoplarse, con una visión diferente, pero no como para cambiar de gusto y preferencia a los demás, pues todos tienen derechos.

Destacó también la proyección de tres filmes en diferentes días, pues han marcado el hito de la historia de la comunidad, una de esas cintas muy famosas para el mundo del Drag Queen.

Finalmente, hicieron un llamado a todos los integrantes de la comunidad que lo mantienen en secreto, a ser felices, vivir sus vidas, y no esconderse, sino hacer consciente a los demás.

Cultura Campeche invita al Tributo a José José en el marco del Día del Padre

Lupita Nagarián y el Grupo Emociones interpretarán éxitos del *Príncipe de la Canción*

DE LA REDACCIÓN
SAN FRANCISCO DE CAMPECHE

El Instituto de Cultura y Artes del Estado de Campeche invita a las familias campechanas a una velada musical especial en honor al Día del Padre, con el espectáculo *Tributo a José José, festejando a los papás*, que se presentará el próximo domingo 22 de junio a las 18 horas en el Teatro Juan de la Cabada.

La reconocida cantante campechana Lupita Nagarián, acompañada por el Grupo Emociones, ofrecerá un emotivo homenaje al legendario José José, interpretando los grandes éxitos que convirtieron al artista mexicano en el Príncipe de la Canción. El repertorio incluirá las canciones más emblemáticas que marcaron varias generaciones y que siguen siendo referencia obligada de la música romántica en español.

Este espectáculo representa una oportunidad para que las familias campechanas celebren el Día del Padre a través de la música, recordando aquellas melodías que han acompañado momentos especiales en la vida de padres e hijos. La propuesta artística busca crear un ambiente de nostalgia y emotividad, donde los asistentes podrán revivir los temas más queridos del repertorio de José José.

El evento se realizará en el Teatro Juan de la Cabada, ubicado en avenida 16 de septiembre s/n, con entrada gratuita para todo el público.

Esta iniciativa forma parte de la programación cultural que el Gobierno del Estado de Campeche ofrece a través del Instituto de Cultura y Artes, reafirmando su compromiso de brindar experiencias artísticas de calidad y accesibles para todas las familias campechanas, fortaleciendo los lazos familiares y el patrimonio cultural del estado.

Ambientalistas de Carmen urgen a las autoridades a frenar afectaciones a los humedales costeros por desechos sólidos

DE LA REDACCIÓN
CIUDAD DEL CARMEN

Es urgente frenar las afectaciones que se están causando a los manglares, arroyos y canales naturales de la isla, los cuales no están recibiendo el cuidado que se debiera, lo que provoca una grave contaminación y deja sin defensas ante los fenómenos naturales, señaló Marco Antonio Rodríguez Vadillo, representante de la Red Manglar Internacional en Ciudad del Carmen.

Indicó que el ser humano está acabando con el medio ambiente, ya que se ha visto cómo diversas viviendas y empresas de Carmen descargan las aguas negras en los arroyos, provocando con ello la contaminación en los cuerpos de agua, así como la afectación que ocasionan en la flora y fauna.

"Uno de los arroyos más impactados por el vertimiento de aguas negras y desechos sólidos es el arroyo de la Caleta, el cual presenta un grave nivel de contaminación", asentó.

Apuntó que los humedales costeros, en particular los manglares, son ecosistemas diversos y de gran importancia ecológica que brindan una gran variedad de servicios ambientales. Están considerados como zonas de alimentación, refugio y crecimiento de juveniles de crustáceos y alevines, actúan como sistemas naturales de control de inundaciones y como barreras contra huracanes e intrusión salina.

▲ Expertos señalan que los humedales son ecosistemas de gran importancia ecológica. Foto jusaeri

Además, controlan la erosión y protegen las costas, mejoran la calidad del agua al funcionar como filtro biológico, contribuyen en el mantenimiento de procesos naturales tales como respuestas a cambios en el nivel del mar, mantienen procesos de sedimentación, son refugio de flora y fauna silvestre, poseen un alto valor estético, recreativo y de investigación.

Expuso que, desafortunadamente, en la isla se están perdiendo hectáreas de humedales por asentamientos irregulares, así como la descarga de aguas contaminadas, provenientes de algunas viviendas y empresas asentadas en esta ciudad.

Hizo un llamado urgente a las delegaciones de la Procuraduría Federal de Protección al Ambiente (Profepa) y la Secretaría de Medio Ambiente y Recursos Naturales (Semarnat) a que tomen cartas en el asunto, para frenar el ecocidio que se vive en esta isla, considerada Área Natural Protegida.

En la isla se pierden hectáreas de humedales por asentamientos irregulares, dijo Rodríguez Vadillo

Sostuvo que es lamentable ver como se acaban los humedales por asentamientos irregulares, así como de construcción de empresas, que al edificar sus oficinas o patios de maniobras talan los mangles, muchas veces ante la complicidad de las propias autoridades que se encuentran encargadas de "preservar y proteger el medio ambiente".

Calculan triplicar Zonas de Refugio Pesquero en 9 entidades para 2026

Las nuevas ZRP proyectan contribuir a la soberanía alimentaria de la República

DE LA REDACCIÓN
MÉRIDA

La Secretaría de Agricultura y Desarrollo Rural (Agricultura), a través de la Comisión Nacional de Acuacultura y Pesca (Conapesca), anunció la creación del Sistema Nacional de Zonas de Refugio Pesquero (ZRP) en nueve estados costeros, incluida la península de Yucatán donde ya hay cuatro nuevas, con el objetivo de pasar de 28 a 83 zonas y proteger 2.2 millones de hectáreas marinas para 2026.

Esta estrategia es parte del compromiso del Gobierno de México con el Objetivo 14 de la Agenda de Desarrollo Sostenible 2030, que promueve el uso sostenible y la restauración de los océanos y recursos marinos.

La coordinadora general de Operación y Estrategia Institucional de la Conapesca, María José Espinosa Romero, realizó este anuncio durante la Tercera Conferencia de las Naciones Unidas sobre los Océanos, celebrada en Niza, Francia, del 9 al 13 de junio.

▲ Espinosa Romero subrayó que, tras 15 años de trabajo conjunto entre pescadores y el gobierno federal, ahora México cuenta con 28 ZRP en cuatro estados costeros. Foto Juan Manuel Valdivia

Espinosa Romero subrayó que, tras 15 años de trabajo conjunto entre pescadoras, pescadores y el gobierno federal, hoy México cuenta con 28 ZRP en cuatro estados costeros (Baja California Sur, Campeche, Yucatán y Quintana Roo), donde se protegen más de 130 especies clave para la soberanía alimentaria, como pulpo, langosta, huachinango, pargo, mero y tiburón, junto con sus ecosistemas.

Detalló que el compromiso es integrar al menos 55 nuevas propuestas de ZRP en nueve estados: Baja California Sur, Sonora, Tamaulipas, Nayarit, Colima, Oaxaca, Campeche, Yucatán y Quintana Roo para 2026, lo que permitirá cubrir un área marina equivalente a Belice.

Las nuevas ZRP se desarrollan mediante la participación activa de las comunidades pesqueras, que buscan recuperar las pesquerías, proteger su entorno, mejorar su economía y contribuir a la soberanía alimentaria del país.

En menos de seis meses, se publicaron en el Diario Oficial de la Federación las ZRP de Dzilam de Bravo, Tizimín, Chabihau y Celestún, en Yucatán. Estas acciones reflejan el compromiso del gobierno de México con el principio de justicia ambiental.

Carta Pesquera

En marzo Agricultura publicó en el Diario Oficial de la Federación la Carta Nacional Pesquera del Golfo de México y el Mar Caribe en la que señala que hay sobreexplotación, deterioro y pesca al límite en los tres estados de la península de Yucatán.

La carta, con un catálogo de 10 especies y derivados, menciona que en Campeche, por ejemplo, el caracol y el pulpo maya están al máximo sustentable.

Sigue incumplimiento a temporadas de veda, destaca especialista

ANA RAMÍREZ
CANCÚN

En México, un país en donde hasta 50 por ciento de la pesquería se considera ilegal, el riesgo de que un comensal consuma especies en veda sin saberlo es altísimo, alertó José Roberto Velarde Sánchez, gerente de Pesca Pacífico.

"Sí hay malas prácticas, sí las hay, algunos restauranteros no respetan (...) al menos cinco platos de cada 10 deberían de ser ilegales, en promedio", expuso durante una conferencia impartida en el marco de la Primera Jornada de Pesca Sostenible, en la Universidad del Caribe.

Velarde Sánchez, quien también encabeza el área de sustentabilidad en su empresa, indicó que la responsabilidad ambiental implica decir "no" al cliente cuando no hay pesca permitida. "Hay que tener el valor de perder una venta hoy para conservar el recurso mañana", opinó.

La problemática se agrava ante la falta de alternativas locales viables, ya que en Quintana Roo la acuacultura industrial está limitada a producciones rústicas de tilapia.

Por cada ostión que hay en restaurantes de Ciudad del Carmen, cuatro son *piratas*

DE LA REDACCIÓN
CIUDAD DEL CARMEN

Sólo 20 por ciento de coctelerías y restaurantes son los que adquieren las bolsas de ostiones en la planta, en tanto que el resto, lo hacen con los *piratas*, afirmó José del Carmen Ortiz Pérez, presidente de la Sociedad Cooperativa de Ostiones "Los Tamarindos".

Mencionó que los restantes, 80 por ciento, son adquiridos a *piratas*, ya que ofrecen el producto a un bajo precio, afectando con ello a los socios de esta planta.

Indicó que los ostioneros *piratas* siguen dando guerra a los socios de la cooperativa, debido a la falta de vigilancia por parte de la Semarnat y de Pesca, ya que la vigilancia la efectúan cada seis meses, pero en horario no adecuado.

Indicó que la vigilancia la realizan las autoridades antes mencionadas a las diez de la mañana, horario en que los guateros ya regresaron de nuevo a la Isla, ya que van a los bancos de ostiones a las cinco de la mañana.

Señaló que por ello cuando las autoridades de pesca realizan la vigilancia, ya no detectan a ningún ostionero *pirata*. Además, dijo, de las afectaciones que realizan por el saqueo de los ostiones, también afectan a los socios de esta cooperativa, porque les restan ventas en las coctelerías y restaurantes.

Indicó que esperan que pronto lleguen las bolsas con los sellos y logotipo de la planta, para que de este modo las autoridades de la Copriscam realicen las inspecciones en las coctelerías y restaurantes, para ver si los ostiones los adquieren en la planta.

Mencionó que sólo de esta forma se podría controlar a los ostioneros piratas y exigir a los restauranteros y cocteleros que adquieran los moluscos bivalvos en la planta procesadora.

CAUCES DEL TIEMPO

Antropología de la sexualidad

JOSÉ MARCIAL GAMBOA

LA ANTROPOLOGÍA DE la sexualidad es una subdisciplina antropológica que se ocupa de cómo las distintas sociedades entienden, regulan y experimentan el sexo y el género en sus contextos culturales específicos.

EN LAS PRIMERAS décadas del siglo XX, los antropólogos abordaron la sexualidad desde perspectivas evolucionistas y funcionales. Sobre la base de su trabajo de campo en Oceanía, el antropólogo Bronislaw Malinowski escribió el libro *La Vida sexual de los salvajes en el noroeste de Melanesia* en 1922. Este autor consideraba que la pulsión sexual es un instinto humano, pero que la sociedad cumple la función de controlar su expresión para evitar conflictos.

LA ANTROPÓLOGA MARGARET Mead, por su parte, investigó las variaciones culturales en torno a la sexualidad. En su célebre obra *Adolescencia, sexo y cultura en Samoa*, demostró que la vivencia de la pubertad y las actitudes sexuales en la adolescencia están determinadas principalmente por el contexto sociocultural, más que por impulsos "naturales" universales, cuestionando así las afirmaciones de Malinowski. Mead vivió durante once meses en Samoa y concluyó que la adolescencia femenina en esa sociedad no era conflictiva ni angustiante, debido a una mayor permisividad en las normas sexuales en comparación con las de Estados Unidos. Esta observación se convirtió en una defensa del relativismo cultural aplicado a la sexualidad: el comportamiento sexual humano no obedece a patrones universales, sino que se aprende y se construye dentro de cada cultura. Son las propias culturas las que establecen las normas, determinando qué prácticas son aceptadas o rechazadas.

POR SU PARTE, la corriente estructuralista francesa, liderada por Claude Lévi-Strauss, abordó la sexualidad a partir de las reglas de parentesco y alianza. Según este autor, el paso de la naturaleza a la cultura se da mediante el intercambio simbólico, siendo las mujeres —valoradas por su capacidad reproductiva— el obsequio supremo que los hombres se transfieren mutuamente en los matrimonios exogámicos. El tabú del incesto, casi universal, constituye un segundo pilar fundamental de estas alianzas: prohíbe la endogamia dentro del grupo familiar y promueve el intercambio de esposas entre distintos grupos sociales.

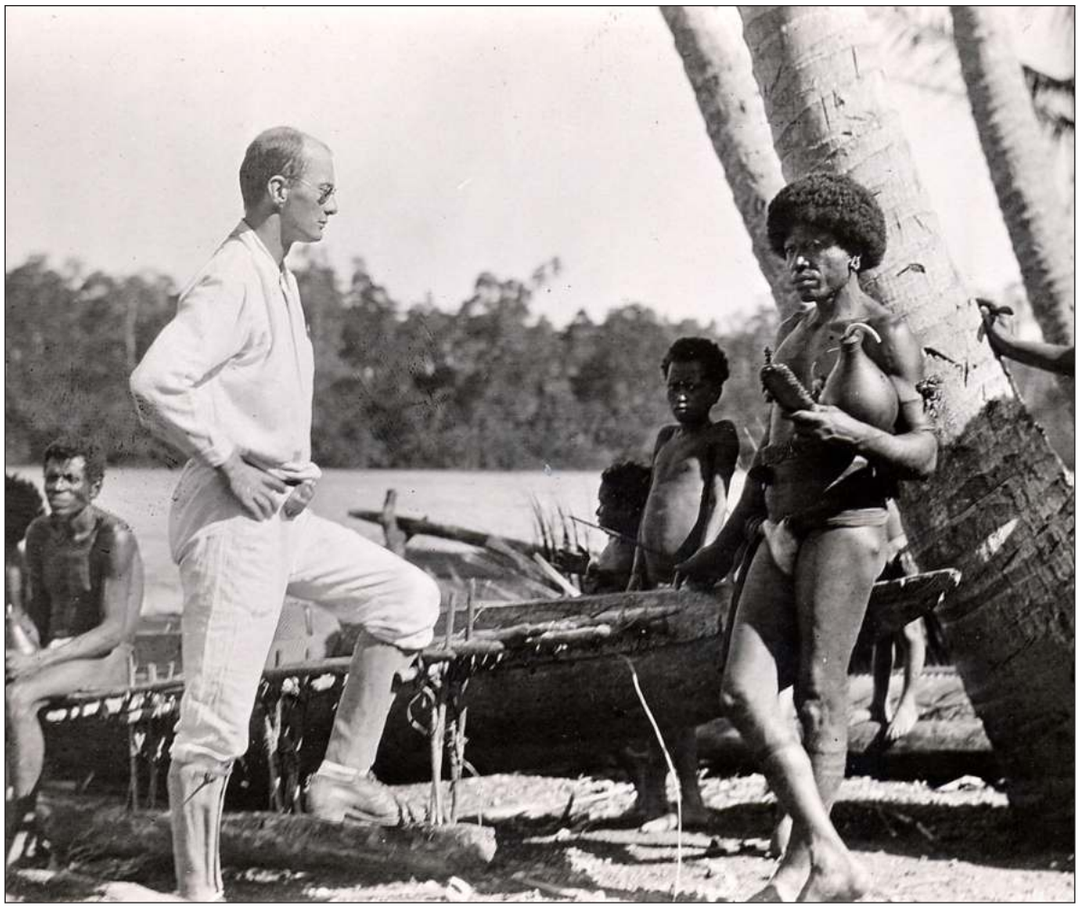

▲ "Mead vivió durante once meses en Samoa y concluyó que la adolescencia femenina en esa sociedad no era conflictiva ni angustiante, debido a una mayor permisividad en las normas sexuales en comparación con las de EU". Foto Bronislaw Malinowski

A PARTIR DE la década de 1970, la antropología feminista intervino decisivamente en los estudios de la sexualidad. Antropólogas feministas como Sherry Ortner, Gabriele Dieterle o Michelle Rosaldo cuestionaron la tradicional diferencia rígida entre género y biología, y criticaron a pensadores como Foucault por dejar de lado la agencia femenina. Por ejemplo, Ortner señaló que los enfoques estructuralistas y foucaultianos, al ser excesivamente deterministas, han tendido a invisibilizar a las mujeres, así como a los grupos minoritarios y colonizados.

EN ESTA MISMA línea se desarrolló la teoría de los Guiones sexuales (Parker y Gagnon), que fue retomada por la antropóloga Carole Vance para proponer que la sexualidad no responde a impulsos naturales o esencias universales, sino que se configura a través de roles aprendidos culturalmente. Hacia finales del siglo XX, esta perspectiva no esencialista comenzó a integrarse al campo antropológico desde las humanidades.

LLEVANDO ESTA PERSPECTIVA al contexto local, en el Centro INAH Yucatán hemos desarrollado investigaciones que abordan la sexualidad desde un enfoque cultural. Un ejemplo de ello es el ensayo titulado *Tecnologías y sexualidad durante la pandemia del Covid-19,* publicado en el número 12 de la *Revista de Estudios de Antropología Sexual* en 2022.

ESTA INVESTIGACIÓN TUVO como objetivo analizar cómo las tecnologías contribuyeron a mejorar la vida sexual durante el confinamiento derivado de la pandemia. Se realizaron entrevistas a hombres y mujeres de Mérida, Yucatán, y entre los hallazgos destacan transformaciones en la percepción de la sexualidad, con claras diferencias según el género. En particular, se rompieron varios estereotipos asociados a la sexualidad femenina, observándose un mayor uso de juguetes sexuales, un empoderamiento de las mujeres respecto a su cuerpo y su deseo, así como un incremento en el uso de videollamadas con contenido erótico. Estos resultados muestran cómo, incluso en contextos de crisis, la sexualidad continúa siendo un terreno dinámico de negociación profundamente cultural y subjetiva.

marcialzetina@gmail.com

LA JORNADA MAYA
Martes 17 de junio de 2025

El nacionalismo, la globalización y el sargazo

FRANCISCO J. ROSADO MAY

No inició con la llegada de Trump en la presidencia de Estados Unidos, este 20 de enero 2025, ya había estado presente en otros países. El fenómeno no pasó desapercibido para los investigadores. En 2015 la editorial Elsevier publicó la segunda edición de la *Enciclopedia Internacional de las Ciencias Sociales y del Comportamiento*, editado por J.D. Wright.

Hay un abordaje del nacionalismo en un amplio espectro de políticos y políticas, desde posiciones consideradas radicales como Hitler y Mussolini hasta moderados como Macron y Merkel. El trabajo que publicó Regalado Mujica y Ochoa Bilbao en Bajo el Volcán, vol. 16, núm. 24, pp. 51-81, en 2016, revisa la aplicación del concepto en Latinoamérica, especialmente en Argentina, Brasil y México, a la luz del nacionalismo clásico, aspiracionista, contemporáneo y posmoderno.

Con la política de aranceles promovida por Trump, el tema del nacionalismo se ha revisado de nuevo y parece que, junto con el populismo, está tomando tracción en varios países y grupos políticos, al grado que se habla de revisar y reajustar los tratados de libre comercio, dando mayor margen de maniobra al nacionalismo y menos a la globalización.

Tarea nada fácil, especialmente a la luz de los enormes retos ambientales de carácter global. No hay problema ambiental global, generado por abusos en la actividad humana, como el cambio climático, la pérdida de biodiversidad, cambios en los ciclos del agua, corrientes marinas, erosión, migración, entre otros, que puedan ser resueltos al adoptar políticas nacionalistas y/o populistas.

Un ejemplo es la llegada de toneladas y toneladas de sargazo en las costas de Quintana Roo y otros puntos del Caribe y del Golfo de México alrededor de 2013, hace unos 12 años. El 4 de junio 2025 Patricia Vázquez reportó en La Jornada Maya que este año la cantidad de sargazo arribando a Q. Roo puede ser mucho mayor a las 522 mil toneladas de 2018. Esta macroalga flotante de color café dorado proviene del Gran Cinturón del Sargazo del Atlántico Tropical y llega a nuestras costas por el movimiento de las corrientes marinas.

El calentamiento global aumentó la temperatura media normal en los mares y posiblemente modificó también las corrientes marinas. Lo anterior aunado a incrementos de nutrientes en el mar, considerados como resultado de la filtración de enormes cantidades de residuos de fertilizantes agrícolas, ofrece condiciones de crecimiento de biomasa del sargazo que finalmente recala en las costas, afectando enormemente al turismo, pesca y otras actividades económicas costeras.

El sargazo es resultado de acciones provenientes de varios países, por lo tanto, la solución a este problema debe ser multinacional. ¿Cómo lograrlo si uno o más países adopta posiciones nacionalistas? México recibe el sargazo, pero no es el único país donde hay uso indiscriminado de fertilizantes. Muy posiblemente también lo hay en los países donde no arriba el sargazo en sus costas pero que contribuye a un problema global.

Hoy hay quejas cada vez más frecuentes de agricultores que no pueden confiar en las lluvias para sus cultivos de temporal. Y no es viable abrir pozos de riego para cada agricultor, de por sí hay mucho estrés en la extracción del agua del subsuelo. Las lluvias no tienen ni la misma distribución ni intensidad, el ciclo ha cambiado y es afectado por la alta deforestación. No hay forma de recuperar, al menos en parte, el ciclo del agua si no es mediante acciones globales coordinadas.

Es un gran reto, mantener la globalización, pero entender y atender el nacionalismo. Nada fácil, se requieren políticos y académicos con muy buena formación y experiencia. Y quizá pensar en otra estrategia de incremento de la productividad agrícola que no descanse en el reparto de fertilizantes.

Es cuanto.

fjrmay@hotmail.com

▲ "Es un gran reto, mantener la globalización, pero entender y atender el nacionalismo. Nada fácil, se requieren políticos y académicos con muy buena formación y experiencia. Y quizá pensar en otra estrategia de incremento de la productividad agrícola que no descanse en el reparto de fertilizantes". Foto Juan Manuel Valdiviaa

Sólo debemos hablar de Gaza

ORNELA DE GASPERIN QUINTERO

Niñas, asesinadas a diario. Mujeres recibiendo cesáreas sin anestesia, para después ver a sus bebés morir de hambre por el bloqueo total que el Estado genocida de Israel ha impuesto sobre el pueblo Gazatí.

Dos mil millones de seres humanos sin comida, agua, medicina, ni energía, en gran medida como estrategia deliberada para hacer desaparecer a todo un pueblo, y de robarse sus tierras.

Paramédicos ejecutados, enterrados con las ambulancias. Médicos como el Dr. Hussam Abu Safiya, secuestrado hasta ahora por 156 días, o como la doctora Alaa Nijaar con sus nueve hijos y esposo asesinados. Soldados poniendo ropa íntima de mujeres sobre los tanques de guerra. Más de mil miembros del personal médico asesinados, más de 200 periodistas aniquilados, incluidos Abed Shaat, quemado vivo, y Hassan Eslaiah, asesinado en la unidad de cuidados médicos intensivos después de haber sobrevivido a las bombas que asesinaron a su colega Abed.

¿Qué queda después de Gaza?

Nunca más se convirtió en *siempre sí, en vivo, ante tus ojos.*

No tengo nada de qué hablar que no sea de Gaza.

¿Quieres hablar del empoderamiento femenino? Es tiempo de mujeres, de paridad, paridad de género... Israel ha asesinado a una mujer y a una niña *por hora* desde el 7 de octubre de 2023. No hemos roto relaciones diplomáticas con Israel, a pesar de haber firmado el estatuto de Roma, ni de que la Corte Penal Internacional emitiera órdenes de arresto contra Benjamin Netanyahu y Yoav Gallant.

¿Quieres hablar del medio ambiente? Algunos ambientalistas hablan del Tren Maya. Según el Excelsior (citando a la UNAM), las emisiones anuales del Tren Maya son de 431 millones de *kilogramos* de CO2. En los primeros 15 meses del genocidio en Gaza, originarán 31 millones de *toneladas* de CO2. Doce meses de genocidio contaminarán más que 57 trenes Maya, -contaminación que no está hecha para mover bienes y personas, sino para echar a todo un pueblo de su territorio-.

¿Quieres hablar del cambio climático? Reconstruir 100 mil de las más de 250 mil viviendas destruidas por Israel, contaminaría más de lo que contaminan 130 países en un año. Según la ONU, a 100 camiones trabajando a tiempo completo les tomaría más de 15 años quitar los escombros de Gaza. Mientras tanto, el mundo se prepara para la treintava Conferencia de las Partes -deforestando partes del Amazonas para la construcción de su sede-.

▲ "Por 19 meses hemos visto, en vivo y en tiempo real, un genocidio. Todo político que no se ha posicionado ha traicionado la dignidad humana (...) conocer la historia no evitó repetirla". Foto Reuters

¿Quieres hablar de energía renovable? Gaza tenía una de las densidades más altas de paneles solares en el mundo, que fueron destruidos por las fuerzas armadas de Israel, destrucción que liberó metales pesados en el agua, tierra y que entró al cuerpo de los gazatíes sobrevivientes.

¿Quieres hablar de la Agenda 2030? El objetivo número dos es erradicar el hambre. Según la ONU, Gaza es "el lugar más hambriento de la Tierra" y toda su población corre riesgo de hambruna. Bebés y niños mueren de hambre a diario, mientras que a *unos kilómetros* la comida está en la frontera, con Israel bloqueando su entrada. Estamos viendo la privatización de la "ayuda humanitaria", con la nueva opaca empresa, apoyada por Israel y EUA, *Gaza Humanitarian Foundation*, aventando pedazos de pan mientras las fuerzas armadas de Israel les disparan a los miles de personas buscando algo de comida.

El objetivo número seis de la Agenda 2030 es agua limpia y saneamiento. Desde el 9 de octubre de 2023, Israel redujo 95 por ciento el suministro a Gaza y el agua que hay, está contaminada; Israel está usando el hambre y la falta de agua como armas de guerra.

¿Quieres hablar de los medios de comunicación? La lista es interminable, desde lo poco que se cubre el genocidio, hasta las líneas tendenciosas. Basta decir que hubo reportajes diciendo "una señorita de tres o cuatro años murió después de que una bala encontrara su camino dentro de su furgoneta", para describir el asesinato de Hind Rajab, junto con el de su familia y de dos paramédicos con el disparo de 335 balas.

Con Gaza, el mundo se ha quitado la máscara de decencia e inclusividad.

Por 19 meses hemos visto, en vivo y en tiempo real, un genocidio. Todo político que no se ha posicionado ha traicionado la dignidad humana. Toda institución académica que no ha roto relaciones con las universidades de Israel traicionó no sólo a sus colegas académicxs asesinados y universidades destruidas, sino sus principios y valores.

Conocer la historia no evitó repetirla.

Con Gaza se muere la humanidad (Clara Ferri).

ornela.gasperin@gmail.com

LA JORNADA MAYA
Martes 17 de junio de 2025

Brian Wilson, el genio detrás del pop de los 60's

ÓSCAR MUÑOZ

Brian Wilson, integrante fundador de la banda The Beach Boys, además de músico y vocalista de la agrupación, fue productor y arreglista, y murió el 11 de junio pasado (a nueve días de su cumpleaños). Su muerte representa la terminación de su vida, pero también la confirmación de una leyenda de la música pop. Su legado está centrado en la fusión de armonías innovadoras con el pop de los años sesenta. Y precisamente en estos años fue que Brian tuvo la mayor creatividad: más de veinte canciones que arribaron en los primeros lugares de las listas de popularidad en el mundo.

Si bien las canciones creadas por Brian Wilson correspondían al género musical del surf rock, nadie podría negar que sus composiciones ejercieron una gran influencia en otros músicos de la época, incluidos los mismos Beatles. Cabe destacar que, desde que The Beach Boys firmaron con la disquera Capitol, iniciaron los primeros éxitos musicales, y no sólo por la creatividad de Brian en la composición sino también por su intervención en la producción de estudio de los discos de la banda.

El nuevo rol de Brian Wilson en los estudios de grabación le permitieron que pudiera controlar mejor el sentido de sus propias composiciones, interpretadas por su banda y bajo su supervisión. Sin embargo, la composición musical, los ensayos, las grabaciones, la supervisión de las mismas, las ediciones, los ajustes finales, aunado a las presentaciones de la banda en diversos escenarios del país y todo lo que ello implicaba: programación, entrevistas, traslados, instalaciones y demás, deterioró, desde entonces, la salud de Brian. Incluso, en diciembre de 1964, durante el traslado de la banda hacia Houston para un concierto, Brian sufrió un colapso, lo que sólo le permitió participar en el primer día del concierto y regresar a casa al día siguiente.

La situación crítica de la salud de Brian Wilson le impidió que continuara participando en las presentaciones de The Beach Boys y las giras que la banda realizaba para la promoción de las nuevas grabaciones. Fue así que Brian pudo concentrarse más y mejor en la composición musical y la producción de estudio. Aunque esta concentración en el trabajo de gabinete también repercutió en su salud.

▲ "Si bien las canciones creadas por Brian Wilson correspondían al género musical del surf rock, nadie podría negar que sus composiciones ejercieron una gran influencia en otros músicos de la época, incluidos los mismos Beatles". Foto Ap

En 1965, el reciente álbum de The Beatles titulado *Ruber Soul* encantó a Brian y motivó al compositor a crear el mejor álbum para su banda: *Pet Sounds*. Sin embargo, luego de la creación de ese gran disco, Brian Wilson continuó sin parar en el diseño de un nuevo álbum que terminó con el título *Smile*, situación que repercutió nuevamente en la salud del músico. Sólo que, en esta ocasión, Brian comenzó a actuar con ciertas manías y paranoias, como tocar el piano encima de una plataforma de arena o meter la cabeza dentro de peceras, ya fuera para tener el mar en sus pies o sentirse igual que los peces dentro del agua. Estas circunstancias que padecía el compositor, aunadas al consumo de sustancias alucinógenas como el LSD, aumentaron los trastornos mentales de Brian.

Aunque lo que importa en realidad es el gran legado musical de Brian Wilson, que muchos hemos disfrutado desde entonces, y que algunos han sido trastocados en su inspiración creativa. Un caso emblemático de esto último fue el gran álbum *Sgt. Pepper's Lonely Hearts Club Band*, que surgió luego de que los Beatles escucharan *Pet Sounds* y confesaran la inspiración que les produjo. Tanto este álbum creado por Brian como el que le seguiría, *Smile*, han logrado marcar la historia de la música. Las canciones incluidas en estos discos -y algunos otros- han dejado una resonancia hasta nuestros días, tales como *Good Vibrations*, *God Only Knows*, *Don't Worry Baby*, *When I Grow Up (To Be a Man)* y *Please Let Me Wonder*.

oscarmunozglez@gmail.com

INVITACIÓN A LA LECTURA DE *LA SANTITA*

Chayanne decolonial, ciencia ficción y la vida de la muerte

RULO ZETAKA

HAY RECOMENDACIONES QUE no se pueden dejar pasar. En junio del año pasado publiqué una reseña de la primera novela de Suzette Celaya, y pude platicar con ella en entrevista en marzo pasado durante la Filey 2025. En la conversación que se dio en la cúpula de *La Jornada Maya*, Suzette se tomó un par de respiraciones para pensar la última pregunta, sobre qué libro recomendaría. Se declaró poco lectora del cuento, pero me recomendó un libro que salí corriendo a comprar.

***LA SANTITA* (CONSONNI, 2024)** de Mafe Moscoso Rosero, fue la recomendación que hizo y me dejó ávido de más desde la primera página. Mafe Moscoso tiene una pluma afilada que camina entre la antropología y la ficción. Los relatos contenidos en *La Santita* son vertiginosos y no dan espacio para el respiro. Tanto, que con sorpresa en la entrevista Suzette se asombraba de las palabras que Mariana Enríquez le dedica a Mafe en el prólogo a *La Santita*.

Y ES QUE Mariana Enríquez derrocha emoción en sus palabras, nos da la bienvenida a un mundo que le fascinó y del que la exótica y galardonada autora de *Nuestra parte de noche* se enamoró. Siendo consecuentes con el libro, aunque las palabras de Mariana Enríquez son muy potentes, es un libro que brilla con luz propia, la que entretejen las estrellas del firmamento de sus relatos.

NO QUISIERA DEVELAR hilos en las tramas, sino que buscaré comentar algunas cosas que desde mi perspectiva entretejen ese firmamento narrativo. Lo primero es que hay que anunciar lo obvio, lxs protagonistas de sus relatos son diversxs. Ante una ola de personajes que hemos visto recurrentemente narrados, Mafe nos hace mirar hacia otras formas de existir en el mundo y se detiene a explicarnos desde dónde miran esos personajes. Descubrir en el libro que significa el calificativo de enchaquiradx en el contexto cultural de donde brota la narrativa nos devela nuevas realidades que aún están narrándose y que avizoran seguirse narrando.

▲ "Mafe Moscoso tiene una pluma afilada que camina entre la antropología y la ficción. Los relatos contenidos en *La Santita* son vertiginosos y no dan espacio para el respiro". Foto Facebook Mafe Moscoso

LA AUTORA ESCRIBE desde una ficción mágica llena de realidad y es donde su mirada antropológica cuestiona la lógica occidental. Dentro de los relatos la magia es realidad. Esto me hizo pensar que se puede entrever en los textos la realidad de la magia, pues en los relatos de Mafe Moscoso se contrapone al realismo mágico, con esto me refiero a que cuando la mirada occidental nombra los hechos mágicos en contexto latinoamericano, los hace salir del sombrero de un mago, la paloma imposible sale volando por un resquicio de la manga.

EN LOS TEXTOS de Mafe, la manga existe porque la paloma habita dentro de ella, desde una perspectiva que podría nombrarse decolonial, o al menos construyendo una mirada crítica a los textos narrados en el siglo XX, se hace notorio que quien escribe estos relatos reconoce el caminar de los pueblos originarios y algunas de sus múltiples formas de comprender el mundo. Con profundo respeto Mafe nos acerca a personajes que danzan con los seres etéreos que habitan los mares, profundidades y montañas, y son esos seres junto con muchos otros los que hacen que el mundo sea mundo.

PARA FINALIZAR, HAY que decir que los relatos nunca pierden su cadencia latinoamericana, al final del libro, las páginas se toman un respiro para proponernos el playlist de las historias. En todos los relatos encontramos referencias a canciones y es a este compás al que leemos. Mafe se preocupa por dejarnos algo más allá del texto, cuando lo concluyamos seguro seguiremos recordándolo con un movimiento de cadera.

SI USTED VIVE en este terreno ardiente al que llamamos Mérida, Yucatán, puede conseguir el libro, igual que yo, en la librería Sempere, en el centro.

@RuloZetaka

Educación ambiental y comunidades originarias

IVÁN RESTREPO

Por estos días de 1972 se celebró en la ciudad de Estocolmo, Suecia, la Conferencia de Naciones Unidas sobre el Medio Humano. Fue el primer gran encuentro internacional relacionado con el medio ambiente, el cual se colocó en el primer plano de las agendas de los gobiernos y los organismos internacionales. También de los grupos sociales, que desde mucho antes clamaban por no destruir la naturaleza so pretexto de lograr el crecimiento económico. Esa conferencia fue el inicio de un díalogo entre países industrializados y el mundo pobre, subdesarrollado.

Fruto de ese Seminario fue la Carta de Belgrado, documento con alcance internacional

Además de adoptar una veintena de principios para la gestión del ambiente, una centena de recomendaciones para las políticas nacionales e internacionales destinadas a establecer legislaciones y políticas sobre dicho tema en cada país, creó el Programa de Naciones Unidas para el Medio Ambiente (PNUMA). Su sede: Nairobi, Kenia.

Otro aspecto importante de Estocolmo fue el alud de críticas que los delegados de organizaciones sociales y científicos expresaron sobre la enorme contaminación que generaban los países industrializados y la explotación que realizaban de los recursos naturales en el mundo subdesarrollado; el efecto que todo ello tenía a escala global. Y muy destacadamente, entre las comunidades indígenas, las que más sabiamente conviven y utilizan los recursos naturales de sus territorios.

Otro gran logro de dicha conferencia fue destacar la importancia de la educación como elemento generador de conciencia acerca del cuidado y conservación del ambiente. Se acordó establecer el 5 de junio como Día Internacional de la Educación Ambiental. Sin embargo, en el seminario que sobre dicho tema se celebró en octubre de 1975 en Belgrado, en la entonces Yugoslavia, se proclamó una nueva fecha: el 26 de enero.

Fruto de ese Seminario fue la Carta de Belgrado, documento con alcance internacional redactado por directivos y especialistas del Programa de Naciones Unidas para el Medio Ambiente. Incluye las metas, objetivos y directrices básicas relacionadas con la educación ambiental.

Como proclamó Nelson Mandela, la educación es el arma más poderosa para cambiar el mundo. Debe utilizarse para preservar y proteger el ambiente; para hacer un uso racional de los recursos naturales del planeta. No solamente en bien de quienes ahora lo habitamos, sino para que las futuras generaciones puedan disfrutar y vivir en un mundo mejor.

Las instituciones que abordan el tema de la educación ambiental sostienen que se trata de un mecanismo pedagógico que infunde la interacción que existe dentro de los ecosistemas; los procesos y factores físicos, químicos y biológicos. Y cómo estos reaccionan, se relacionan e intervienen entre sí en la naturaleza como un todo. En fin, formar una cultura donde el ser humano utilice en los procesos productivos técnicas que permitan alcanzar un desarrollo sostenible.

Busca una cultura donde el ser humano utilice en los procesos productivos técnicas hacia el desarrollo

Con esa finalidad se cuenta con la participación de los sistemas institucionales de educación, las organizaciones de la sociedad civil, los medios masivos de comunicación, que con frecuencia alientan en sus mensajes publicitarios el derroche de recursos naturales, el consumismo de productos *chatarra* y la generación de basura.

En México el mejor ejemplo de educación ambiental lo ofrecen desde hace siglos las comunidades originarias, al efectuar un manejo racional de la naturaleza. Pero a partir de Estocolmo, comenzó a tener importancia en el sistema educativo y en otros campos del quehacer oficial y público. Además, en 2003 se estableció la Academia Nacional de Educación Ambiental (ANEA), con la participación de personas y organzaciones que luchaban contra la contaminación o proyectos que destruían los recursos naturales. Igualmente con especialistas egresados de las instuciones de educación superior y/o curtidos en el ejercicio gubernamental.

Cuatro son los congresos nacionales celebrados por la ANEA: 2016, en Chiapas; 2019, en Cancún; 2022, en Guadalajara, y la semana pasada el último en esa misma ciudad. Participaron más de 400 delegados de distintas regiones del país y el extranjero. También personalidades del quehacer educativo y ambiental. Por la importancia de lo allí discutido y resuelto, vale la pena referirme el lunes próximo.

RENACIMIENTO MAYA YUCATÁN GOBIERNO DEL ESTADO | 2024 - 2030
SSY SERVICIOS DE SALUD DE YUCATÁN
MÉRIDA CONTIGO ES MEJOR AYUNTAMIENTO 2024-2027
Mi Hogar ¡SIN CRIADEROS DE MOSCOS!
¡PARTICIPA EN LA CAMPAÑA MASIVA DE ELIMINACIÓN DE CRIADEROS PARA EVITAR EL MOSCO DEL DENGUE!
PARQUES CON PUNTOS DE RECOLECCIÓN
CIUDAD DE MÉRIDA (Parques Principales)
NORTE | 14 AL 21 DE JUNIO
*15 DE JUNIO NO SE LABORA

- Adolfo López Mateos - Int. del Niño C.28 x 31B y 33, Adolfo López Mateos
- Amapola C.46 x 27A y 27D, Amapola
- Área Verde de Fco. de Montejo C.27 x 48 y 25, Fco. de Montejo V
- Brisas del Norte C.36 x 24 y 43, Brisas del Nte.
- Camara de la Construcción C.69 x 56A y 58, Cám. de la Const.
- Cantaritos C.42 x 57 y 59, Fco. de Montejo
- Chenkú Norte C.19 x 36 y 38, Resid. del Norte (Chenkú)
- Cordemex C.42 x 49 y 53, Revolución (Cordemex)
- Cuchilla Pensiones C.21 Diag. x 58 y 5D, Resid. Pensiones V
- De la Alemán C.26 x 21 y 23A, Miguel Alemán
- De Las Américas (Concha Acústica) C.21 x 20 y 22, García Ginerés
- El Fénix C.42 x 39A y 40, El Fénix
- Emiliano Zapata Ote. C.37 x 20 y 22, Emiliano Zapata Ote.
- Fidel Velázquez V C.26 x 61 y 25, Fracc. Fidel Velázquez
- Fracc. Nuevo Yucatán C.33A x 33B y 46, Nuevo Yucatán
- Francisco de Montejo II Etapa C.58 x 53G y 55, Fco. de Montejo II
- Francisco de Montejo IV C.52 x 29 y 29A, Fco. de Montejo IV
- G40 Yaxché C.39 x 38 y 38A, Fco. de Montejo III
- Henequenes C.35 Diag. x Perif., Paseos de Chenkú
- Huerto Urbano Los Cocotales C.60 x 45B y 47 Fco. de Montejo II
- Itzimná C.20 x 19 y 21, Itzimná
- Jardines del Norte I C.19 Diag. x 19J y 19, Jardines del Nte.
- La Amistad (Jardines de Mérida) C.17Diag. x Av. Yucatán
- La Castellana II C.28 x 39B y 39B1, La Castellana
- La Juventud C.2 x 3 y 16, Montecristo
- La Mejorada C.50 x 59 y 57, Centro
- La Rampa C.46 x 47 y 47A, Fco. de Montejo
- La Xtabay C.17 Diag. x 35 y 20, Itzimná 108
- Las Águilas Chuburná C.35 x 20 y 16, Ped. de Tanlum
- Las Américas C.112 x 57A y 57D, Las Américas
- Lázaro Cárdenas C.10 x 25A y 25B, Lázaro Cárdenas
- Lindavista Elefante Chico C.44A x 44B y 19B, Ped. Lindavista
- Lineal Deportivo Yucatán C.2 x 23, Fracc. José Ma. Iturralde
- Maya C.26 x 13 y 15, Maya
- Mayapán II C.39 x 20A y 12, Mayapán
- Media Luna C.53 x 34 y 55, Chuminópolis
- Montebello C.24 x 25 y 27, Montebello
- Montecarlo C.25 x 32 y 34, Montecarlo
- Paso a Desnivel C.60 x 50 y Av. Tec., Gonzalo Guerrero
- Pensiones VII Etapa C.88 x 13-1 y 11A-1, Pensiones VII
- Pinos C.21 Diag. x 23 y 42, Los Pinos
- Pinos del Norte C.23A x 16A Diag., Pinos del Nte.
- Puesta del Sol C.26C x 11 y 15, Puesta del Sol
- Rinconada de Chuburná C.22A x 9 y 11A, Rinc. Chuburná
- Royal Norte C.21 x 23A y 25, Sodzil Norte
- Salvador Alvarado C.46 x 61 y 65, Revolución (Cordemex)
- San Antonio Cinta C.24 x 9 y 7, San Antonio Cinta
- San Francisco Chuburná C.19B x 28A y 28D, San Fco. Chub.
- San Juanistas C.38 x 5 y 7, Campestre
- Santiago C.59 x 70 y 72, Centro
- Sodzil Norte C.31 x 38 y 27, Sodzil Norte
- Unidad Deportiva Pacabtún C.21 x 48 y 50, Nueva Pacabtún
- Villas Hacienda C.42 x 55 y 57, Villas la Hacienda

Elimina los potenciales criaderos de moscos de tu casa y llévalos entre 8 am y 4 pm al punto de recolección más cercano.
Para más información, consulta salud.yucatan.gob.mx

La Jornada MAYA
Martes 17 de junio de 2025

DE ENMEDIO

▲ Sotheby's subastará en julio en su sede de Nueva York el esqueleto de un joven *Ceratosaurus*, único ejemplar juvenil conocido de esta especie de dinosaurio carnívoro que habitaba la Tierra hace unos 154–149 millones de años aproximadamente. Según la casa de subastas, este esqueleto de casi dos metros de alto y tres de largo podría alcanzar en subasta un valor de entre cuatro a seis millones de dólares. Foto Sotheby's

Abrumado y con poco personal, cierra sus puertas el Louvre por sobreturismo

El hogar de obras de Leonardo da Vinci fue paralizado por su propio personal en huelga

AP
PARÍS

El Louvre, el museo más visitado del mundo y un símbolo global de arte, belleza y resistencia, ha resistido guerras, terrorismo y pandemias, pero el lunes fue paralizado por su propio personal en huelga, quienes afirman que la institución se está desmoronando bajo el peso del turismo masivo.

Era una vista casi impensable: el hogar de obras de Leonardo da Vinci y milenios de los mayores tesoros de la civilización, paralizado por las mismas personas encargadas de dar la bienvenida al mundo a sus galerías.

Miles de visitantes varados y confundidos, con boletos en mano, fueron agrupados en filas inmóviles junto a la pirámide de vidrio de I.M. Pei.

▲ El museo completo podría reabrir con normalidad el miércoles, y algunos turistas con boletos de tiempo limitado para el lunes podrían reutilizarlos entonces. Foto Ap

"Es el lamento de la Mona Lisa aquí afuera", dijo Kevin Ward, de 62 años, de Milwaukee. "Miles de personas esperando, sin comunicación, sin explicación. Supongo que incluso ella necesita un día libre".

El Louvre se ha convertido en un símbolo del turismo llevado al límite. Mientras que lugares emblemáticos desde Venecia hasta la Acrópolis se apresuran a controlar las multitudes, el museo más icónico del mundo, visitado por millones, está alcanzando su propio punto de quiebre.

Un día antes, protestas coordinadas contra el turismo se extendieron por el sur de Europa. Miles se manifestaron en Mallorca, Venecia, Lisboa y más allá, denunciando un modelo económico que, según dicen, desplaza a los locales y erosiona la vida urbana. En Barcelona, activistas rociaron a los turistas con pistolas de agua, un intento teatral de "enfriar" el turismo descontrolado.

La huelga espontánea del Louvre estalló durante una reunión interna rutinaria, cuando los asistentes de galería, agentes de boletos y personal de seguridad se negaron a ocupar sus puestos en protesta por las multitudes incontrolables, la falta crónica de personal y lo que un sindicato llamó condiciones de trabajo "insostenibles".

Es raro que el Louvre cierre sus puertas. Ha sucedido durante la guerra, durante la pandemia y en un puñado de huelgas, incluidas huelgas espontáneas por el hacinamiento en 2019 y temores de seguridad en 2013. Pero rara vez ha sucedido tan repentinamente, sin previo aviso y a la vista de las multitudes.

Además, la interrupción se produce solo meses después de que el presidente Emmanuel Macron presentara un ambicioso plan de una década para rescatar al Louvre de los problemas que ahora están estallando: filtraciones de agua, oscilaciones peligrosas de temperatura, infraestructura obsoleta y un tráfico peatonal mucho más allá de lo que el museo puede manejar.

Pero para los trabajadores en el terreno, ese futuro prometido se siente distante.

"No podemos esperar seis años para recibir ayuda", dijo Sarah Sefian, asistente de galería y agente de servicios al visitante. "Nuestros equipos están bajo presión ahora. No se trata solo del arte, se trata de las personas que lo protegen".

La multitud diaria de la Mona Lisa

En el centro de todo está la Mona Lisa, un retrato del siglo XVI que atrae multitudes modernas más parecidas a un encuentro con una celebridad que a una experiencia artística.

Aproximadamente 20 mil personas al día se agolpan en la Salle des États, la sala más grande del museo, solo para tomarse una selfie con la enigmática mujer de Leonardo da Vinci detrás de un vidrio protector. La escena es a menudo ruidosa, agitada y tan densa que muchos apenas miran las obras maestras que la flanquean, obras de Tiziano y Veronese que en gran medida pasan desapercibidas.

El plan de renovación de Macron, denominado "Nuevo Renacimiento del Louvre", promete una solución. La Mona Lisa finalmente tendrá su propia sala dedicada, accesible a través de un boleto de entrada programada. También se planea una nueva entrada cerca del río Sena para 2031 para aliviar la presión del abrumado centro de la pirámide.

"Las condiciones de exhibición, explicación y presentación estarán a la altura de lo que la Mona Lisa merece", dijo Macron en enero.

Pero los trabajadores del Louvre llaman a Macron hipócrita y dicen que el plan de renovación de entre 700 y 800 millones de euros oculta una crisis más profunda. Mientras Macron invierte en nuevas entradas y espacio de exhibición, los subsidios operativos anuales del Louvre por parte del estado francés han disminuido en más del 20 por ciento en la última década, incluso cuando el número de visitantes se disparó.

Gran parte del personal en huelga planea permanecer en paro todo el día, pero Sefian dijo que algunos trabajadores pueden regresar temporalmente para abrir una "ruta de obras maestras" limitada por un par de horas, permitiendo el acceso obras selectas, incluida la Mona Lisa y la Venus de Milo. El museo completo podría reabrir con normalidad el miércoles, y algunos turistas con boletos de tiempo limitado para el lunes podrían reutilizarlos entonces. El martes el Louvre está cerrado.

Un museo en el limbo

El Louvre dio la bienvenida a 8.7 millones de visitantes el año pasado, más del doble de lo que su infraestructura fue diseñada para recibir. Incluso con un límite diario de 30 mil, el personal dice que la experiencia se ha convertido en una prueba diaria de resistencia, con muy pocas áreas de descanso, baños limitados y el calor del verano magnificado por el efecto invernadero de la pirámide.

En un memorando filtrado, la presidenta del Louvre, Laurence des Cars, advirtió que partes del edificio "ya no son impermeables", que las fluctuaciones de temperatura ponen en peligro el arte invaluable, y que incluso las necesidades básicas de los visitantes, como comida, baños y señalización, están muy por debajo de los estándares internacionales. Describió la experiencia simplemente como "una prueba física".

Se prevé que el plan de renovación completo sea financiado a través de ingresos por boletos, donaciones privadas, fondos estatales y tarifas de licencia de la sucursal del Louvre en Abu Dabi. Se espera que los precios de los boletos para turistas no pertenecientes a la UE aumenten a finales de este año.

Falleció Jesús Martínez, formador y pilar de la cultura gráfica de México

Dirigió su arte a causas sociales como la defensa de estudiantes en los años 60 y 70

OMAR GONZÁLEZ
CIUDAD DE MÉXICO

El grabador José de Jesús Martínez Álvarez, reconocido como uno de los maestros más emblemáticos de su disciplina, formador de muchas generaciones de jóvenes artistas y pilar de la cultura gráfica de México, falleció a los 83 años. Sus alumnos, compañeros y colegas le dedicaron múltiples mensajes de agradecimiento en las redes sociales Facebook y X.

Nacido en la localidad de Los Sauces, en León, Guanajuato, en 1942, e hijo de maestros rurales, Jesús Martínez tuvo cercanía con los pueblos originarios debido a que su familia se movilizó por la zonas de esa entidad del Bajío mexicano.

Los años 60 fueron claves para la formación de Jesús Martínez; su intensa actividad política y creativa en la ex Academia de San Carlos lo llevó a vincularse aún más con las causas sociales, ya que apoyó múltiples luchas como las protestas realizadas tras la matanza de estudiantes en octubre de 1968.

El director del Museo Nacional de la Estampa (Munae), Emilio Payán, comentó: Jesús Martínez fue mi primer maestro de grabado. Con él diseñé y fundé el taller Tiempo Extra Editores. Él me acercó a las técnicas de grabado. Marcó la vida de varias generaciones que nos dedicamos a este arte. Su legado está en los talleres de producción en los tórculos y en el papel de impresión, comentó.

Agregó: fue un hombre de principios, convicciones que no variaron. Siempre estuvo presente en las mejores causas de este país. Lo vamos a recordar siempre en los talleres de impresión; deja una misión muy importante a los jóvenes: que no permitan que se pierda la tradición del grabado; hay que estudiarlo, y no dejen que la nueva tecnología desaparezca la gráfica tradicional.

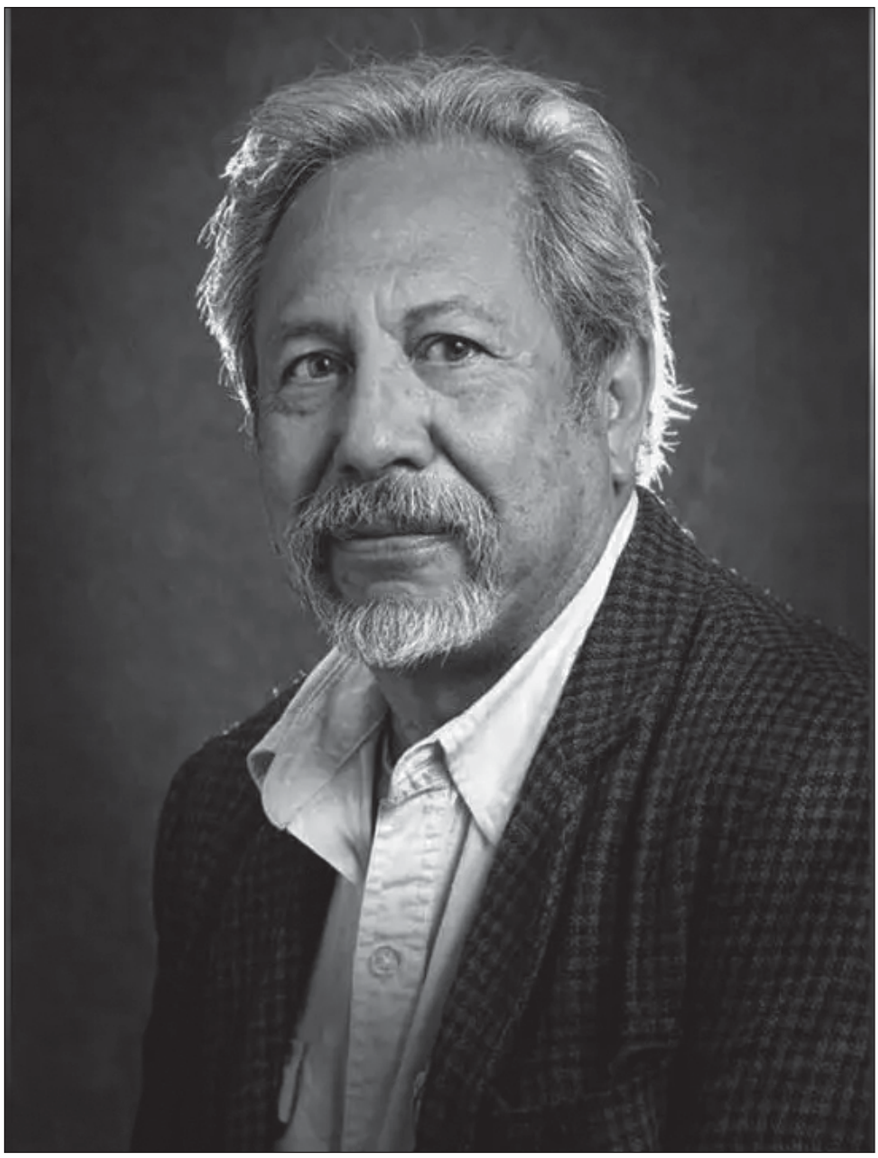

▲ El artista José de Jesús Martínez Álvarez deja una misión muy importante a los jóvenes: que no permitan que se pierda la tradición del grabado, y no dejen que la nueva tecnología desaparezca la gráfica tradicional. Foto La Jornada

Su técnica y las discusiones que lo nutrieron avanzaron de la mano del trabajo del Taller de Gráfica Popular, lo cual lo impulsó a crear el grupo de los Nuevos Grabadores, desde donde enseñó a las nuevas generaciones.

Dirigió su arte a la defensa de los derechos estudiantiles durante los periodos de represión del gobierno mexicano: en su obra destaca la emblemática paloma de la paz atravesada por una bayoneta. Esa pieza, sin embargo, fue sólo el preludio de su protesta artística ante la represión de la administración de Gustavo Díaz Ordaz.

De ahí nacería la carpeta de grabados No consta en actas, donde dio forma a versos del poeta chiapaneco Juan Bañuelos. En esos 10 grabados destaca el juego de colores: fondos negros, lemas e ideas salpicadas con manchas de sangre. La carpeta fue posteriormente integrada al Archivo de la Memoria Histórica.

También fue notable su interés en los mitos de las culturas originarias. En sus trabajos juega con las imágenes del conejo y la Luna, conocida leyenda náhuatl, además de plasmar las formas de los caparazones de las tortugas.

Periodo de introspección

El libro *Jesús Martínez: A Passion for Engraving (Jesús Martínez: Pasión por el grabado)*, escrito en 1995 por Gutierre Aceves, y editado por el Instituto de Cultura del gobierno de Guanajuato, describe este periodo de trabajo como "un proceso de introspección que le permitió ampliar su conocimiento sobre la historia mexicana (…) Este escrutinio de sus orígenes traería su mejor obra a la vista".

El texto destaca, además, que su interés en la poesía le permitió llenar de misticismo su proceso creativo. También resaltó su obra de la mano de dos experimentados creadores: Francisco Moreno Capdevila, quien fue su maestro en la Academia de San Carlos, y Adolfo Mexiac, otra de las más relevantes figuras del grabado mexicano.

Posteriormente, enfocó gran parte de sus esfuerzos en formar a las nuevas generaciones de grabadores en instituciones como la Escuela Nacional de Artes Plásticas. En 2006, Martínez Álvarez publicó el libro Historia del grabado en México, de Ediciones La Rana, del Instituto Estatal de la Cultura de Guanajuato, en el cual recaba los antecedentes de esa disciplina, hasta llegar a lo contemporáneo.

En respectivas publicaciones en las redes sociales, tanto el Instituto Nacional de Bellas Artes y Literatura, como la Secretaría de Cultura de la Ciudad de México, lamentaron el fallecimiento de Martínez Álvarez, a quien calificaron de figura clave de la gráfica mexicana contemporánea.

“El vinilo no sólo es un formato, sino un puente que conecta generaciones”

Melómanos de Cuba se darán cita en encuentro internacional de coleccionistas

PRENSA LATINA
LA HABANA

El cuarto Encuentro Internacional de Coleccionistas y Melómanos vuelve a reunir en esta capital a los aficionados, a sus artistas y a la música a través del formato de vinilo, informaron los organizadores del evento.

Identificado con el eslogan La isla que suena, el certamen se celebrará este fin de semana y la Empresa de Grabaciones y Ediciones Musicales (Egrem), junto con otras instituciones, ya disponen de un programa general muy abarcador para celebrar la magia de los discos de vinilo. Según el comité organizador, la cita pretende compartir conocimientos, intercambiar experiencias y fortalecer la comunidad amante del arte del coleccionismo musical.

▲ La cita a celebrarse el fin de semana pretende compartir conocimientos, intercambiar experiencias y fortalecer la comunidad amante del arte del coleccionismo musical. Foto Facebook Encuentro Internacional de Coleccionistas y Melómano

El vinilo no sólo es un formato, sino un puente que conecta generaciones, historias y culturas mediante la música, destacaron en conferencia de prensa los promotores de este encuentro internacional.

Cada disco cuenta una historia, cada colección refleja una pasión, y cada encuentro nos acerca más a la esencia de lo que significa amar la música en su forma física, señalaron.

La directora de eventos de la Egrem, Odalys Alberdi, enfatizó que este certamen no es uno más, sino es único, debido a sus características y sus seis décadas de atesoramiento del patrimonio musical cubano.

Este foro es el quehacer de muchas personas que llevan años guardando lo mejor de la cultura de Cuba referente a la música, por ello es parte de los eventos de Egrem, recalcó Alberti.

Se trata más bien de un encuentro dedicado a los coleccionistas, por lo que es muy específico, añadió la directiva.

La productora general del Encuentro Internacional de Coleccionistas y Melómanos, Mailyn Camilleri, se refirió al trabajo curatorial a la hora de llevar a cabo los preparativos.

Pensamos desde el inicio en que tenía que ser una edición diferente, la cual motivara a los coleccionistas a continuar haciendo por el patrimonio inmaterial; en este caso, representado por la música y su nuevo escenario, apuntó Camilleri.

Por ello intercambiaremos con Escuelas de Arte desde la didáctica pedagógica que puede traer el piquete típico cubano, representado por Gisela Bistel; transitaremos por los predios socioculturales, todo muy mezclado desde el municipio habanero de Guanabacoa, cuna de grandes músicos cubanos, agregó la especialista.

El director general de la Egrem, Reinier Rodríguez, mencionó además que en esta cuarta edición se abrirán espacios para la venta de vinilos con el propósito de recuperar ese mercado tan extendido en el mundo, así como nuevas alianzas, por ejemplo, con el turismo y el fortalecimiento con la enseñanza artística.

Para nosotros, es muy importante rescatar el material de nuestros archivos, desde que surgió la Egrem hace seis décadas, y mantener todo este vínculo, señaló Rodríguez.

Otra novedad es incluir a la comunidad por medio del cierre de calles para eventos infantiles y venta de productos. Además, se organizó un espacio para clases magistrales, como la que impartirá el músico Orlando Valle (Maraca), flautista, arreglista, compositor y director de orquesta.

En una iniciativa nacida por el Covid, más de un centenar de museos alemanes ofrecen visitas guiadas por teléfono

DPA
HAMBURGO/COLONIA

Más de 100 museos alemanes participan en una iniciativa para acercar sus exposiciones a personas que no pueden ver o estar físicamente en los recintos, con visitas guiadas telefónicas en las que el espectador puede estar sentado en el sofá de su casa.

El programa va dirigido a personas a las que les gustaría vivir una experiencia cultural en directo, pero no pueden hacerlo, por ejemplo, porque son ciegas o tienen movilidad limitada, o no se sienten cómodas en grupos grandes. En el Museo de Artes Aplicadas de Colonia la visita guiada está a punto de comenzar. Quince personas esperan a su guía, Corinna Fehrenbach, pero la experta en arte está sola en la entrada. Se pone los auriculares, llama a un número y empieza a hablar.

Estoy aquí preparada en el gran vestíbulo del museo y la catedral de Colonia está a sólo dos minutos. Para que se haga una idea de dónde estamos, dice, hablando de la exposición de diseño. Fehrenbach ofrece una visita guiada por teléfono de una hora de duración.

El domingo 15 de junio, la Hamburger Kunsthalle se integró a la iniciativa con una exposición de obras de Manet, Schmidt-Rottluff y la artista belga Berlinde De Bruyckere.

La idea fue puesta en marcha por la Asociación de Ciegos y Deficientes Visuales, museos de Hamburgo y una oficina para la inclusión en febrero de 2021, durante la pandemia de Covid.

Hay 111 organizaciones culturales que ya han ofrecido una visita telefónica o lo harán, dice la directora, Melanie Wölwer.

A Gertrud Feld, de 61 años y residente de Saarbrücken, ya la han guiado por la Casa Helmut Schmidt de Hamburgo, la Isla de los Museos de Berlín y la Biblioteca de la Duquesa Anna Amalia de Weimar.

“Estoy muy contenta de escuchar y experimentar tantas cosas desde casa. Siempre descubro algo hermoso, nuevo y emocionante”, comparte.

Libro reúne casi 4 décadas de relatos de Cristina Pacheco en *La Jornada*

En 1986, solicitó a Carlos Payán un espacio para compartir su *Mar de Historias*

REYES MARTÍNEZ
CIUDAD DE MÉXICO

La escritora y periodista Cristina Pacheco publicó la columna *Mar de Historias* en La Jornada por primera vez en 1986. Las entregas concluyeron poco antes de su muerte, en diciembre de 2023, cuando ella misma se despidió de sus lectores. El domingo se presentó en el Museo del Estanquillo una antología (publicada por Tusquets) de los cuentos aparecidos en este diario en 38 años.

Sus colaboraciones en el diario eran también "una manera de no estar solo y de no quedarme sola"

La narradora contó, en un programa de Canal Once realizado en 2022, que cuando surgió este periódico pensó: "me gustaría escribir aquí'. Se entrevistó con el director Carlos Payán para preguntarle ¿podría publicar un cuento cada semana?

El diálogo continuó: ¿Crees que vas a aguantar? No sé. Si no puedo, te aviso. Payán decidió: Tráeme el primero. Vamos a publicarte uno cada semana.

La autora se lo comentó a su esposo, el poeta José Emilio Pacheco, quien la animó en esa tarea; incluso, el escritor y editor le propuso el título: Mar de Historias, porque nada termina, nada tiene fin. Cada historia es independiente de la otra.

Pacheco contaba que, a pesar de sus dudas, una vez que empezó ya no pudo detenerse. Es cansado, sí, pero es muy emocionante. Es como tener una cita con alguien.

El libro *Mar de historias* reúne casi 160 textos de la amplísima obra narrativa publicada en *La Jornada;* es un recorrido que explora narraciones dramáticas y emotivas, con un estilo en el que el humor también se hacía presente.

El primer cuento de *Mar de Historias* se publicó el domingo 5 de enero de 1986; se titula "El combate de los reyes". El volumen se inicia con "El eterno viajero" (*La Jornada,* 2/2/14), que aborda la relación de la autora con José Emilio Pacheco, fallecido unos días antes.

Ahí se lee: "Ya casi llené el cuadernito de Almudena. Le pondré la fecha de hoy: 26 de enero. Mañana escribiré en la primera libreta de las muchas que tendré que llenar contándote mi vida hasta el día en que vuelvas. Ya sé que esta vez no será pronto. En cierta forma es mejor: me darás tiempo de cumplir con todos tus encargos, entre ellos encontrar la pluma negra con la que tenías mejor letra. Esto me recuerda otro de mis pendientes: descifrar lo que escribiste en hojas sueltas las noches anteriores a tu viaje".

El libro referido surgió de un encuentro con la comunidad de esa universidad, a la que dijo que los relatos de *Mar de Historias* eran también "una manera de no estar solo y de no quedarme sola. Cuando te digo que conozco la marginación, porque así crecí y viví, conozco también ese aspecto terrible de la pobreza que es el abandono, la soledad.

Cristina Pacheco tituló su última colaboración, del 3 de diciembre de 2023, "Ha sido maravilloso". Ahí agradeció a sus lectores y amigos el apoyo y constancia por las décadas que la leyeron.

Concluyó: "Para la Directora de *La Jornada,* para mis compañeros, todo mi agradecimiento por su soporte y generosidad. A todos les deseo la mejor de las suertes".

▲ El esposo de la narradora, el poeta José Emilio Pacheco, fue quien sugirió el título: *Mar de Historias*, porque nada termina, nada tiene fin. Cada historia es independiente de la otra. Foto María Luisa Severiano

Chelsea vence 2-0 al LAFC en su debut en el Mundial de Clubes

Otamendi y Di María castigan a Boca; Benfica salva empate de 2-2

AP
ATLANTA

▲ Nicolás Otamendi anota de cabeza el gol con el que Benfica empató 2-2 contra Boca Juniors. Foto Ap

Enzo Fernández se encargó de marcar el gol que evitó el lunes un susto para Chelsea en su debut en el Mundial de Clubes.

Tras comenzar el partido en la banca de suplentes, el centrocampista argentino tomó el brazalete de capitán al ingresar en el entretiempo. Fernández penetró el área chica para controlar con el muslo un pase de Liam Delap y definir de zurda para sellar la victoria de 2-0 sobre Los Ángeles FC en el primer encuentro por el Grupo D del reconfigurado torneo.

Chelsea fue de más a menos en el estadio Mercedes-Benz de Atlanta y mantuvo un asedio constante sobre Hugo Lloris, el veterano arquero francés de LAFC. Pedro Neto abrió la cuenta a los 34 minutos tras recibir un pase de Nicolas Jackson; dejó sentado a Ryan Hollingshead y remató hacia el primer palo.

A media tarde, unos 22 mil 137 espectadores acudieron a un recinto bajo techo que tiene capacidad para 71 mil.

"El ambiente me pareció algo extraño, el estadio estaba casi vacío", dijo el técnico del Chelsea, Enzo Maresca. "Somos profesionales y tenemos que adaptarnos a la situación, no al ambiente".

LAFC mostró cierto ímpetu, pero padeció para elaborar acciones claras de peligro frente al arco contrario. El conjunto de la MLS fue más incisivo en el complemento y acarició el empate a los 60 con un disparo de Denis Bouanga que el arquero Robert Sánchez repelió con el pie.

Chelsea encontró la tranquilidad en una jugada que surgió con un pase en profundidad de Cole Palmer hacia Delap, quien colgó el balón hacia el punto de penal. Incorporado al ataque, Fernández aprovechó la displicencia de la defensa de LAFC y anotó con clase al 79.

Para Delap, fue un debut soñado con la camiseta de Chelsea, luciendo el 9. El atacante inglés de 22 años fue fichado por el equivalente de 35 millones de euros (40 millones de dólares) procedente del Ipswich Town.

Asimismo, los goles de dos campeones mundiales argentinos amargaron lo que parecía ser una gran fiesta de Boca Juniors en el Mundial de Clubes.

En un estadio en las afueras de Miami que pareció ser la sucursal de la Bombonera de Buenos Aires, Boca no pudo sostener una ventaja inicial de dos goles y se conformó con un empate 2-2 contra el Benfica de Portugal en su estreno en el Grupo C.

El atacante uruguayo Miguel Merentiel y el zaguero Rodrigo Battaglia firmaron los goles del Xeneize a los 21 y 27 minutos, respectivamente.

Fue un arranque a pedir de boca para el gigante del futbol argentino en el estadio Hard Rock.

Pero Ángel Di María descontó para las Águilas al convertir con categoría un penal en los descuentos del primer tiempo. A los 84 minutos, Nicolás Otamendi se elevó en el área para meter un cabezazo que decretó el resultado definitivo.

Otamendi también provocó la falta del volante chileno Carlos Palacios, una acción verificada por el VAR. Di María, el infatigable extremo de 37 años, transformó la pena máxima con un sutil toque de zurda.

Copa Oro: Panamá golea a Guadalupe al iniciar su empeño por un esquivo título

Carson.- Panamá llegó a la Copa Oro soñando en que esta vez sí podrá atrapar el título del campeonato regional de la Concacaf, que le ha sido esquivo en tres ocasiones.

Y el lunes, los dirigidos por el técnico hispano-danés, Thomas Christiansen, arrancaron a todo vapor, particularmente en la primera mitad, para liquidar 5-2 a Guadalupe, con un doblete de su atacante Ismael Díaz, en la apertura del Grupo C en Carson, California.

El equipo canalero se presentó a la competencia con varias bajas importantes, entre ellas las de sus mediocampistas Édgar Bárcenas y Adalberto Carrasquilla, así como las de sus delanteros Cecilio Waterman y José Fajardo, por lesiones.

Pero de todas maneras, Panamá, subcampeón en 2005, 2013 y 2023, llegó como uno de los candidatos a llegar lejos nuevamente y lo dejó en claro.

A los 6 minutos, el mediocampista Cristian Jesús Martínez cantó el primero al empujar dentro del área un centro rasante por la izquierda de Jorge Gutiérrez.

Luego vino el segundo a los 13, de Díaz, quien también sólo tuvo que direccionar frente al arco.

Díaz, autor de cuatro tantos en la anterior Copa Oro, en la que Panamá perdió la final frente a México, sumó el segundo a los 17 al tomar un rebote y fusilar al portero Brice Cognard.

AP

Los Yanquis sufren su cuarto revés en fila, ante los Serafines: 1-0 en 11 entradas

Nueva York.- Nolan Schanuel conectó un doble productor en la undécima entrada y los Serafines de Los Ángeles vencieron 1-0 a los Yanquis el lunes por la noche, extendiendo la racha de derrotas de Nueva York a cuatro, la más larga de la temporada.

El imparable de Schanuel, con un aut y al campo opuesto hacia la izquierda contra Jonathan Loáisiga (0-1), impulsó al corredor automático Christian Moore, un nativo de Brooklyn que había bateado un triple en la octava para su primer hit en las Grandes Ligas.

Ryan Zeferjahn (4-1) lanzó un décimo episodio sin hit. Después de que los Bombarderos del Bronx llenaron las bases con dos auts contra Brock Burke en la parte baja, Hunter Strickland logró que Anthony Volpe bateara un rodado para un aut forzado, consiguiendo su primer salvamento del año mientras Los Ángeles mejoraba a 5-0 en extra "innings" y dejaba a los Mulos con un récord de 1-5.

Nueva York, líder del Este de la Liga Americana, anotó cinco carreras en sus últimos cinco encuentros y perdió cuatro seguidos por primera vez desde el 2 al 5 de julio pasado. Los Yanquis se fueron de 18-1 con corredores en posición de anotar.

Giancarlo Stanton se fue de 4-2 en su debut de temporada, con un sencillo en la cuarta entrada y un doble al inicio de la novena después de perderse 70 desafíos debido a una inflamación en los tendones de ambos codos. Después del biangular, el tercera base venezolano Luis Rengifo hizo una jugada espectacular en el rodado de Volpe, tocando al dominicano Jasson Domínguez y cayendo mientras el casco del corredor emergente golpeaba una rodilla.

AP

Semana de retos para los Leones; el primer rival, los Tecolotes

Yucatán necesita más entradas de la rotación y efectividad del pitcheo

ANTONIO BARGAS
MÉRIDA

Los Leones regresan a casa luego de un triunfo muy importante en Jalisco.

La victoria a sangre y fuego por 10-9 ante los Charros de Benjamín Gil, mánager de la selección nacional para el próximo Clásico Mundial, el domingo por la noche, le permitió al equipo yucateco cerrar de la mejor manera posible una complicada gira (2-4) en la que su pitcheo siguió pasando problemas, y recuperar confianza de cara a una semana que será muy exigente en el Parque Kukulcán. Los "reyes de la selva" se enfrentarán a los Tecolotes de los Dos Laredos, a partir de este martes, y a los Toros de Tijuana, quienes están entre los cuatro mejores de la Zona Norte y son de los conjuntos que mejor están jugando en la LMB -los Tecos suman siete triunfos en fila, la mejor racha en activo en el circuito, mientras que los bureles vienen de ganarles la serie a los Diablos en la frontera. Además, se ubican en el "top" 4 de efectividad en la liga, con 4.79 (Tijuana, 1) y 5.36 (Dos Laredos, 4), números que reflejan lo mal que está el pitcheo en general y el dominio cada vez mayor del bateo.

Los melenudos, que ganaron la mitad de las seis series que disputaron con el mánager interino Oswaldo Morejón, pudieron y debieron llevarse el último duelo de la serie en Durango, luego de dividir los primeros dos. Pero como les pasó en León el 30 de mayo pasado, perdieron una ventaja de 8-1 y cayeron 9-8. Dos días antes, Odrisamer Despaigne toleró 11 carreras en menos de tres entradas.

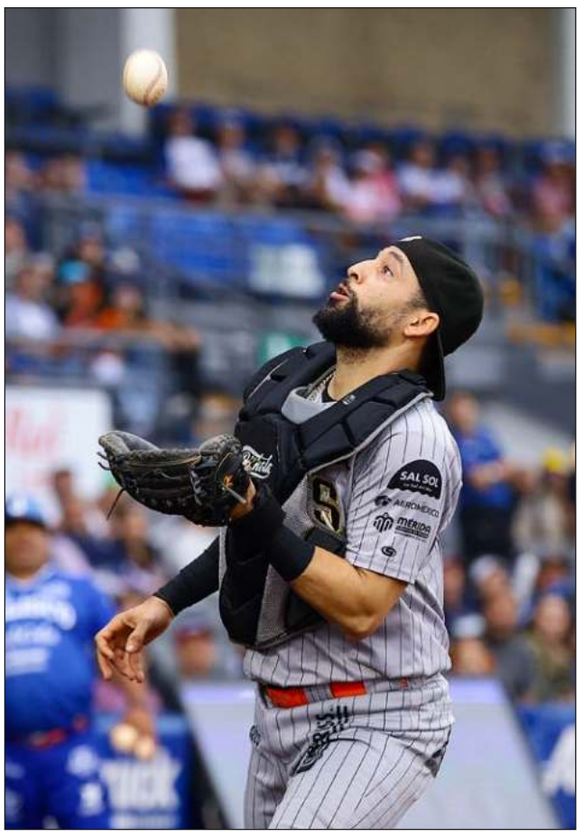

▲ Webster Rivas y los Leones vuelven al Kukulcán para enfrentar a Tecolotes y Toros. Foto cortesía Charros de Jalisco

Mientras los abridores no encuentren la manera de aportar más episodios (la rotación acumula 205.2 actos y el bulpén, 237.1) y el cuerpo de serpentinas no halle la forma de ser más efectivo (7.78 este mes), será difícil que el conjunto yucateco sea consistente. Hay varias dudas en cuanto a la rotación y la única garantía hasta ahora es Yoanner Negrín.

En el último encuentro contra Jalisco, los felinos mostraron el balance y versatilidad que los pueden sacar adelante. Batearon de 15-8 con corredores en posición de anotar, hubo relevos de oro, incluyendo el tercero de Ronnie Williams como león, y uno de Tanner Kiest, quien se vio sólido en sus dos primeras salidas, además de que lograron dos robos de base, de Wynton Bernard (7), una más que los líderes de hurtos en la LMB.

A base de buenos contactos hicieron explotar en el tercer capítulo al yucateco Eduardo Vera, quien el 7 de marzo de 2012, cuando era un prospecto de los rugidores de 17 años, fue firmado por los Piratas de Pittsburgh.

Las fieras, que el domingo rompieron una cadena de tres reveses y pusieron fin a la racha de siete victorias de los Charros, ya arreglaron su ofensiva. Ante Querétaro y Jalisco estuvo cerca de borrar grandes desventajas y ha mantenido al equipo en la pelea. Ahora, el pitcheo tiene que mejorar y ponerse a ese nivel.

El dato: Jonatan Bernal (2-0, 3.32) se apuntó el sábado su primer salvamento (2 IP, K) con el Visalia, sucursal de Clase A de Arizona.

Duelo de poder a poder en el Kukulcán; Negrín, por su quinta victoria

ANTONIO BARGAS
MÉRIDA

Yoanner Negrín (4-1), sublíder de efectividad en la Liga Mexicana con 3.26, es el abridor probable de los Leones para el partido de este martes contra los Tecolotes de los Dos Laredos, el quinto equipo con más carreras anotadas (353), en el arranque de una interesante estancia en casa para el equipo yucateco. Los Tecos, que superaron 4-2 a los melenudos en la batalla por el título de 1989, perdieron dos de tres en el Parque Kukulcán del 13 al 15 de junio de 2023.

Los pupilos de Félix Fermín son quintos en el circuito en producidas con 328; los selváticos se ubican en el segundo puesto de jonrones (80). El choque inicial comenzará a las 19:30 horas. Daniel Mengden (4-1, 4.31) subiría a la loma por los visitantes.

Oswaldo Morejón, timonel interino de los rugidores, fue parte del cuerpo técnico del dominicano Fermín con Los Mochis en las últimas dos temporadas de la Liga Mexicana del Pacífico.

Jimmy Endersby (2-1) y Huáscar Ynoa (0-2) también abrirían frente a los Dos Laredos. César Valdez fue enviado al bulpén y luego salió del róster activo para darle cabida a Tanner Kiest. Logan Ondrusek fue dado de baja.

El fin de semana estarán en Mérida los Toros de Tijuana, ganadores de la Serie del Rey de 2021 ante Yucatán (4-3).

Reporte LMB

Posiciones cuando ya se jugó poco más de la mitad del calendario regular (93 partidos por equipo), líderes de bateo y pitcheo, así como datos y detalles.

-Posiciones: Zona Sur, Diablos (37-12); Oaxaca (28-22, a nueve juegos y medio); Puebla (27-22, 10); León (24-26, 13.5); Veracruz (24-27, 14); Leones (24-27, 14); Campeche (24-27, 14); Tabasco (21-30, 17); Querétaro (18-32, 19.5); Quintana Roo (18-33, 20). Zona Norte, Dos Laredos (31-19); Monterrey (30-21, a juego y medio); Unión Laguna (28-22, 3); Tijuana (28-23, 3.5); Monclova (26-25, 5.5); Jalisco (26-25, 5.5); Durango (24-27, 7.5); Saltillo (23-28, 8.5); Chihuahua (22-27, 8.5); Aguascalientes (21-29, 10).

-Líderes individuales: BATEO.- Porcentaje, Brandon Villarreal (Saltillo) y Carlos Sepúlveda (Diablos), .420; 8. Yadir Drake (Leones), .387. Hits, Andretty Cordero (Aguascalientes), 79; Drake, Robinson Canó (Diablos), Cade Gotta y Harold Ramírez (Dos Laredos), 77. Jonrones, Aderlín Rodríguez (Tijuana), 22; Yadiel Hernández (Dos Laredos), Alejandro Mejía (Chihuahua) y Ángel Reyes (Aguascalientes), 17. Carreras producidas, Y. Hernández (Dos Laredos), 64; 4. Yangervis Solarte (Leones), 55. PITCHEO.- Triunfos, Ángel Sánchez (Puebla), 8; Aldo Montes (Laguna), 7; Eduardo Vera (Jalisco), 6. Efectividad, Tyler Danish (Tabasco), 3.02; Yoanner Negrín (Leones), 3.26. Salvamentos, Chris Ellis (Monterrey), Josh Green (Jalisco) y Jake Sánchez (Veracruz), 12; 8. Michael Feliz (Leones), 10.

-En corto: Willie Romero y Homar Rojas fueron cesados como mánagers de Tabasco y Monclova, respectivamente. Ya van 12 timoneles despedidos esta temporada… Radhamés Liz (Guerreros) y Christian Villanueva (Rieleros), que fueron parte de una trifulca el pasado miércoles 11 en Oaxaca, fueron sancionados con ocho y 15 partidos, de manera respectiva, a partir del jueves 12.

De la Redacción

Infonavit planea regularizar alrededor de 843 mil viviendas, para evitar desalojos

NÉSTOR JIMÉNEZ
CIUDAD DE MÉXICO

El Instituto del Fondo Nacional de la Vivienda para los Trabajadores (Infonavit) proyecta regularizar vivienda irregular, que incluye tanto a derechohabientes que dejaron de pagar sus créditos pero permanecen en sus hogares, como a los casos de quienes han invadido viviendas abandonadas. En esos casos se les ofrecerá un esquema de renta con opción a compra, detalló el director general del instituto, Octavio Romero Oropeza.

Como parte de un informe sobre la estrategia *Viviendas para el Bienestar* en la conferencia de prensa matutina en Palacio Nacional, el funcionario federal explicó este lunes que la dependencia calcula que hay 843 mil viviendas con diversos problemas, ya sea "abandonadas o vandalizadas", producto, dijo, de la "irresponsabilidad o de la corrupción de administraciones anteriores al presidente López Obrador".

Para analizar esta problemática se inició un censo que hasta el momento se ha aplicado en 168 mil viviendas, de las que 23 mil están deshabitadas y 145 mil están habitadas, algunos por quienes no pagaron su crédito o por "gente que, no teniendo vivienda, las vio desocupadas, y las está ocupando de manera irregular".

"La idea es que ya no haya desalojos, antes es lo que se acostumbraba", pero se prohibió en el sexenio pasado, sostuvo Romero Oropeza.

Agregó que "la instrucción de la Presidenta es hablar con cada uno de estos. Que están dentro de las viviendas y buscarles una solución (...) no los vamos a sacar, pero sí les vamos a advertir que si no se regulariza, nunca va a ser dueño de la vivienda. La puede ocupar, pero no va a ser de él y lo que queremos es que sea de él. Lo que estamos planteando es que la puedan adquirir a un precio muy económico, con un esquema, si no son derechohabientes, con un esquema de renta con opción a compra, de manera que vayan pagando la renta y al mismo tiempo la casa, y a los cuatro o cinco años sean dueños ya de la vivienda".

▲ "La idea es que ya no haya desalojos, antes es lo que se acostumbraba", pero se prohibió en el sexenio pasado, subrayó el director general del instituto, Octavio Romero Oropeza. Foto Presidencia

Tras reconocer que hay casos en los que las casas podrían "estar ocupadas por un tercero", se le consultó sobre cómo procederá la dependencia ante los dueños originales que pudieran intentar recuperar sus hogares. Adelantó que se les "reprogramará o reestructurará" su crédito, pero descartó realizar desalojos.

"Lo que queremos hacer, por instrucciones de la Presidenta es regularizar a estas personas, que evidentemente no son derechohabiente pero que sí podrían recibir un arrendamiento con opción a compra para quedarse con las viviendas.

Vivienda para el Bienestar superará meta con más de 199 mil casas

NÉSTRO JIMÉNEZ
CIUDAD DE MÉXICO

Como parte de la estrategia *Vivienda para el Bienestar*, lanzada por el gobierno federal con la intención de construir un millón 100 mil viviendas nuevas durante el sexenio, para el presente año se proyecta iniciar la construcción de más de 199 mil viviendas, con lo que se superaría la meta de 186 mil que estaba proyectada.

En 29 estados han arrancado proyectos vinculados con este programa, incluida la construcción de viviendas, indicó la titular de la Secretaría de Desarrollo Agrario, Territorial y Urbano (Sedatu), Edna Elena Vega Rangel.

Al acudir a la conferencia de prensa matutina en Palacio Nacional —que este lunes es encabezada por la secretaria de Gobernación, Rosa Icela Rodríguez, en ausencia de la presidenta Claudia Sheinbaum Pardo, quien esta mañana viaja a Canadá para participar en la Cumbre de Líderes del G-7—, Vega Rangel sostuvo que la generación de empleos desde la industria de la vivienda se incrementó en 1.8 por ciento en abril.

Explicó que, para el desarrollo de viviendas con esta estrategia, se cuenta con una reserva territorial de 481 predios con 2 mil 333 hectáreas.

Además, recalcó que es recurrente que en distintas entidades se reporten casos de personas a las que llaman para inscribirse en listas con el fin de acceder a este programa. Insistió en que "en ningún caso hay listas" y que el programa no está condicionado a sumarse a algún grupo.

Conavi, 86 mil viviendas en 2025

En tanto, el titular de la Comisión Nacional de Vivienda (Conavi), Rodríguez Chávez, precisó que, de las 500 mil viviendas que construirá esa dependencia en el sexenio para personas no derechohabientes, este año arrancarán las obras para 86 mil viviendas, que se construirán en tres paquetes o fases. "Estamos iniciando ya las obras; del primer paquete, se iniciaron las obras de 24 mil 47 viviendas, ya con contratos y anticipos", apuntó.

Recordó que, para acceder a un programa de vivienda por medio de la Conavi, pueden registrarse personas mayores de 18 años que ganen menos de dos salarios mínimos, tengan dependientes económicos y no sean derechohabientes de algún instituto de seguridad social.

Infonavit: liberaciones y créditos impagables

En lo que corresponde al Instituto del Fondo Nacional de la Vivienda para los Trabajadores (Infonavit), el objetivo es llegar a las 111 mil 592 viviendas al 31 de agosto, expuso el director general del instituto, Octavio Romero Oropeza. También señaló que la meta para el año es de 333 mil liberaciones de hipoteca, de las cuales ya se ha alcanzado 40 por ciento.

Sobre las acciones para atender los casos de "créditos impagables", se proyecta beneficiar a 4 millones 155 mil derechohabientes con el congelamiento de saldos y mensualidades.

Fovissste resuelve

La vocal ejecutiva del Fovissste, Jabnely Maldonado, añadió que esta dependencia ha otorgado "apoyos inéditos" en el presente año para resolver créditos con problemas o liquidarlos. En la primera etapa ya se alcanzó la meta de atención de 149 mil créditos, mientras que en julio comenzará la segunda etapa, en la que se perfila beneficiar a 135 mil personas.

INE declara validez de la elección del Tribunal de Disciplina Judicial

FABIOLA MARTÍNEZ
LILIAN HERNÁNDEZ
CIUDAD DE MÉXICO

De nueva cuenta en decisión dividida, (seis votos contra cinco) el consejo general del Instituto Nacional Electoral (INE) declaró la validez de la elección de Tribunal de Disciplina Judicial (TDJ), Sala Superior del Tribunal Electoral del Poder Judicial de la Federación (Tepjf) y las cinco salas regionales de este mismo Tribunal.

Los opositores al proyecto de acuerdo advirtieron, como ocurrió el domingo con la elección de ministros (Suprema Corte de Justicia de la Nación), de la coincidencia de los nombres incluidos en los acordeones o guías del voto, respecto de quienes obtuvieron el mayor número de sufragios.

El consejero Martín Faz dijo que "el efecto fue aún más grave" para el TDJ, respecto la relación hallada en la elección de ministros.

"En este caso se advierte la existencia de 43 mil 231casillas, esto es 51.5 por ciento del total de casillas computadas, donde resultaron ganadoras absolutas las 5 candidaturas para el Tribunal de Disciplina Judicial que aparecieron en el multicitado acordeón.

Señaló que el comportamiento se halló en 100 por ciento de las entidades federativas.

Por si eso fuera poco, agregó Faz, la diferencia entre el quinto con la candidatura que obtuvo el sexto lugar en la elección fue de un millón 886 mil 688 votos. En 22 mil 925 casillas (27.21 por ciento) se votó por hasta 4 candidaturas del acordeón, y en 9 mil 803 (11.63 por ciento) se votó por hasta 3 candidaturas de la guía, con lo que se tiene mayoría en el colegiado.

"Esto equivale a decir, por inverosímil que parezca,que en 90.39 por ciento de las casillas obtuvieron la mayoría de votos entre 3 y 5 candidaturas de dicho acordeón", sostuvo.

Ademas, "en 9 de cada 10 casillas la ciudadanía votó de forma idéntica en una boleta que, considerando que tenía hasta 5 votos posibles, 3 para mujeres y 2 para hombres, de una lista de 38 candidaturas, y donde se podía marcar desde cero hasta los 5 espacios, existía la cantidad de 174 mil 420combinaciones posibles".

Faz expuso que para el caso de la Sala Superior del Tribunal Electoral del Poder Judicial de la Federación hubo de 48 mil 683 casillas, esto es 57.77 por ciento del total de casillas computadas, donde resultaron ganadoras absolutas las 2candidaturas para la Sala Superior "que aparecieron en el acordeón".

El comportamiento se reprodujo en 29 entidades federativas, es decir, en el 90 por ciento de los estados, el acordeón obtuvo un triunfo absoluto para la conformación de este Tribunal. A lo anterior, se puede agregar que en 32 mil 440 casillas es (38.5 por ciento) de las mismas, en las restantes 3 entidades, se votó por al menos 1 candidatura de dicho acordeón.

Esto equivale a decir que, en 96.27 por ciento de las casillas obtuvieron la mayoría de votos una o las dos candidaturas de dicho acordeón. En este caso, en 9.6 de cada 10 casillas la ciudadanía votó de forma idéntica en una boleta que, considerando que tenía hasta 2 votos posibles, 1 para mujeres y 1 para hombres, de una lista de 15 candidaturas, y donde se podía marcar desde 0 hasta los 2 espacios, existía la cantidad de 54 combinaciones posibles.

Ganadores

Más tarde, también en el salón de sesiones del INE, la consejera presidenta, Guadalupe Taddei, entregó las constancias de mayoría a los ganadores.

"Esta entrega es el resultado de un proceso transparente", dijo.

En tanto, se incorporarán tres magistraturas por cada una de las cinco salas regionales del Tepjf.

"SON LISTAS DE CÓMO VOTAR"

Los magistrados electos rechazan que sus triunfos se involucren con acordeones

FABIOLA MARTÍNEZ
LILIAN HERNÁNDEZ
CIUDAD DE MÉXICO

Magistrados electos del nuevo Tribunal de Disciplina Judicial, de la Sala Superior y de las Salas Regionales del Tribunal Electoral del Poder Judicial de la Federación (Tepjf) se deslindaron de cualquier acuerdo para la inclusión de sus nombres en los acordeones distribuidos para la elección judicial.

No obstante, aseguraron que no se puede demostrar la injerencia o inducción de estas guías en los resultados como lo han señalado algunos consejeros electorales en las sesiones para declarar la validez de la elección.

"Los acordeones son listas de cómo votar, la memoria no es tan amplia para acordarse de todos los nombres; me pareció una herramienta más útil para que se votara con base en información y no se dejara a la memoria los nombres. No tiene nada de ilícito", dijo Bernardo Bátiz.

Al respecto, la magistrada electa, Celia Maya, comentó que no hay nada que se pueda ocultar. Lo que pasó en la elección del 1 de junio es una prueba de que fue un ejercicio aceptado por la población, porque "acudieron a votar en un proceso que se dio en libertad y en paz".

Entrevistados por separado en el Instituto Nacional Electoral (INE) después de recibir su constancia de mayoría, los magistrados que formarán parte del Tribunal de Disciplina rechazaron que los acordeones tan criticados hayan influido en los votos que obtuvieron y que por eso quedaran en los primeros lugares.

> *"Me pareció una herramienta más útil para que se votara con base en información"*

Coincidieron que su trayectoria judicial es la que los hizo obtener la mayoría de sufragios y no por los acordeones ni por sus vínculos con el gobierno de la 4T.

▲ Los magistrados afirmaron que no se puede probar la injerencia de estas guías en los resultados como señalaron algunos consejeros en las sesiones para declarar la validez de la elección. Foto Rodrigo Díaz

Localizan sin vida a juez clave en los casos de Ovidio Guzmán y Ayotzinapa

DE LA REDACCIÓN
TOLUCA

El juez Everardo Maya Arias fue hallado sin vida este domingo en Zinacantepec, Estado de México. Su cuerpo fue encontrado dentro de una camioneta *pick up* color blanco, con placas de Michoacán. El juzgador tenía una herida en la cabeza y junto a él estaba un arma de fuego. La fiscalía mexiquense ya investiga las circunstancias del hecho.

Everardo Maya fue juez tercero de distrito en materia de amparo y juicios federales, con sede en la ciudad de Toluca.

Ocupó un papel clave en casos mediáticos y de alto impacto, como conceder la suspensión definitiva a Ovidio Guzmán López, hijo de Joaquín *El Chapo* Guzmán, ante la respectiva orden de aprehensión.

Asimismo otorgó un amparo a José Luis Abarca, ex presidente municipal de Iguala, Guerrero, vinculado al caso Ayotzinapa, anulando una prisión preventiva impuesta en diciembre de 2023.

En julio de 2024 fue duramente exhibido por el subsecretario de Seguridad Pública federal, Luis Rodríguez Bucio, siendo señalado como "uno de los jueces que favorecen a delincuentes".

Se investiga si el deceso del juzgador fue resultado de un homicidio o un posible suicidio, dado que el cuerpo presentaba un balazo y el arma apareció con él.

La Fiscalía General de Justicia del Estado de México ya abrió una carpeta para determinar causas y responsabilidades.

Los Alegres del Barranco, acusados de enaltecer al *CJNG*, busca librar su castigo con canción *antinarco*

AFP
CIUDAD DE MÉXICO

La banda mexicana Los Alegres del Barranco difundió el domingo una canción que advierte sobre los peligros del narcotráfico y con la que buscan suspender la acusación formal que enfrentan por, supuestamente, enaltecer al capo Nemesio Oseguera, líder del poderoso *Cártel Jalisco Nueva Generación* (*CJNG*).

Hace un mes, la Fiscalía del estado de Jalisco (oeste) acusó al grupo musical de "apología del delito" por haber interpretado una composición que ensalzaba a Nemesio Oseguera, líder del poderoso *Cártel Jalisco Nueva Generación*, denominado como "organización terrorista extranjera" por el gobierno de Estados Unidos en febrero.

"Al emitir un mensaje positivo con una canción, se abre la posibilidad a la eventual suspensión al proceso", informó la Fiscalía en un comunicado.

La canción se titula *El Consejo* y en sus versos alerta que una vez dentro del narcotráfico "sólo quedan dos caminos: el del panteón o la cárcel".

Sin embargo, la Fiscalía aclaró que otras investigaciones contra el conjunto musical por operaciones con recursos de procedencia ilícita se mantienen vigentes.

A medida que crece la popularidad de los narcocorridos, un subgénero de la música regional mexicana, varios estados del país los han proscrito, lo que incluye su difusión pública.

Estos grupos también han sido blanco de violencia del crimen organizado. A finales de mayo, cinco integrantes del grupo Fugitivo que días antes habían desaparecido fueron hallados asesinados en Tamaulipas.

PURAS PROMESAS ● MAGÚ

Activistas: en promedio hay 10 feminicidios diarios en México

ÁNGELES CRUZ
CIUDAD DE MÉXICO

En México hay una crisis de violencia contra las mujeres. A pesar de reformas constitucionales y leyes, no se refleja en la realidad que vive este sector de la población, que es víctima de homicidios, ataques con ácido y otros delitos, cuyas investigaciones se realizan sin perspectiva de género, afirmaron organizaciones civiles.

Actualmente, en promedio 10 mujeres son asesinadas diariamente. Cifras oficiales indican que de 2015 a abril de 2025 han sido asesinadas 34 mil 715 mujeres, adolescentes y niñas, pero sólo 24.6 por ciento de los casos se investigan como feminicidio.

En tanto, el Registro Nacional de Personas desaparecidas y No localizadas contiene información de 29 mil 509 mujeres desaparecidas y no localizadas.

Este es parte del panorama nacional sobre la situación de la violencia en contra de las mujeres y no es posible afirmar que "es tiempo de mujeres" si se carece de acciones concretas, afirmaron integrantes de organizaciones civiles y defensoras de derechos humanos en la presentación de un informe previo a la sesión de la Convención sobre la Eliminación de todas las formas de Discriminación contra la Mujer (Cedaw) en Ginebra, Suiza, donde a partir de mañana se evaluará el trabajo del gobierno de México en esta materia.

Ayer, representantes de las agrupaciones que participaron en la elaboración de un informe sombra del que presentará el Estado mexicano, resaltaron entre los faltantes, la inacción de las entidades respecto a las alertas de violencia de género que, en algunos casos se emite, pero las autoridades omiten la presentación de informes.

Casi 56 mil 300 mexicanos han sido repatriados desde EU durante 2025: SG

NÉSTOR JIMÉNEZ
CIUDAD DE MÉXICO

Desde el 20 de enero a la fecha han sido repatriados 56 mil 298 connacionales desde Estados Unidos, dio a conocer este lunes Arturo Medina, subsecretario de Derechos Humanos, Población y Migración de la Secretaría de Gobernación.

Al detallar los avances en la estrategia de repatriación *México te Abraza*, el funcionario explicó que se encuentra en proceso la reubicación de dos de los 10 centros de atención.

Mientras que originalmente se instalaron los 10 puntos a lo largo de la zona fronteriza con Estados Unidos, "en este momento nos encontramos en el proceso de reubicación del centro de atención de Nuevo Laredo (Tamaulipas) a Tapachula, y el centro de Nuevo León a Villahermosa, Tabasco", señaló en la conferencia de prensa matutina en Palacio Nacional, con la ausencia de la presidenta Claudia Sheinbaum, quien ayer viajó a Canadá para participar en la cumbre del G-7.

En tanto, la secretaria de Gobernación, Rosa Icela Rodríguez —quien encabeza este día la conferencia *mañanera*— apuntó que se tomó la decisión de que dos centros de atención se trasladaran al sureste para brindar mejor atención a los migrantes que son retornados, y luego de que, en donde estaban instalados, "casi no tenemos paisanos que lleguen, (pero) sí tenemos en los demás". Aunque recalcó que "necesitamos estar siempre listos para cualquier atención de emergencia".

El subsecretario Medina expuso que, de los más de 56 mil connacionales que han sido repatriados, 12 mil 183 llegaron vía aérea a los aeropuertos de Villahermosa, de Tapachula o al Aeropuerto Internacional Felipe Ángeles (AIFA).

"Cooperación México-Estados Unidos frente a crimen organizado será mayor que nunca"

EMIR OLIVARES
CIUDAD DE MÉXICO

La cooperación en contra del crimen organizado entre México y Estados Unidos será "mayor que nunca", aseguró el vicecanciller estadunidense Christopher Landau, quien señaló que durante el encuentro que tuvo la semana pasada con la presidenta Claudia Sheinbaum Pardo coincidieron que a los dos países no les conviene que los cárteles tengan presencia y relevancia en ambos lados de la frontera.

Este lunes, en una videoconferencia en la que dio algunos detalles de su reciente gira de trabajo por México, Guatemala y El Salvador, el funcionario de la Casa Blanca afirmó que en la conversación que el miércoles pasado tuvo con la mandataria mexicana —que se prolongó por casi dos horas—, se enfocaron sobre todo en tres temas que preocupan a ambos gobiernos: cooperación económica, seguridad —en particular la lucha contra los *cárteles* de las drogas— y migración.

"En la situación de seguridad, ambos países tenemos los mismos retos que nos enfrentan con los cárteles del narcotráfico", sostuvo, a tiempo de subrayar que el fentanilo —que representa una crisis de salud pública en su país que anualmente causa más de 80 mil muertes por sobredosis— "está entrando por todas partes del hemisferio".

Agregó: "con México seguimos cooperando en una gran variedad de temas. La seguridad, el combate al crimen organizado, es importante para ambos países, eso realmente fue el enfoque de nuestra plática, ¿cómo podemos mejorar y trabajar más de la mano? A ninguno de nuestros países nos conviene que el crimen organizado tenga relevancia en ambos lados de la frontera.

"Estamos ambos dispuestos a trabajar de la mano, sobre todo como, platicamos sobre esos temas de seguridad, creo que va a haber mayor cooperación ahora, quizás más que nunca".

También, dijo, hablaron de migración, tema que sigue siendo "relevante", aunque acotó que desde la llegada de Trump a la Casa Blanca "los números (de intentos de cruces irregulares) se han desplomado de una manera dramática.

EXHIBICIÓN ● HERNÁNDEZ

Trump abandona Cumbre del G7 sin reunirse con Sheinbaum ni Zelensky

El magnate terminó su participación antes de lo planeado por la guerra en Medio Oriente

EFE
KANANASKIS

El presidente de Estados Unidos, Donald Trump, decidió abandonar la Cumbre del G7 que se celebra en Kananaskis (Canadá) un día antes de su conclusión por el conflicto armado entre Israel e Irán, que este lunes cumplió su cuarto día de enfrentamientos.

La portavoz de la Casa Blanca, Karoline Leavitt, anunció en las redes sociales la decisión de Trump que supone que no se reunirá ni con la presidenta de México, Claudia Sheinbaum Pardo, ni con el líder de Ucrania, Volodimir Zelensky, tal y como estaba previsto.

"El presidente Trump tuvo un gran día en el G7, en el que incluso firmó un gran acuerdo comercial con el Reino Unido y el primer ministro Keir Starmer. Se ha conseguido mucho pero por lo que está sucediendo en el Oriente Medio, el presidente Trump se irá esta noche tras la cena con los jefes de Estado", afirmó la portavoz de la Casa Blanca, Karoline Leavitt.

Poco antes del anuncio, Trump advirtió en su red social Truth Social que los habitantes de Teherán, una ciudad de casi 10 millones de personas, deberían evacuar la capital iraní.

"Tienen que llegar a un acuerdo y es doloroso para las dos partes, pero yo diría que Irán no está ganando esta guerra y deberían hablar inmediatamente antes de que sea demasiado tarde", dijo para añadir a continuación "a Israel le está yendo muy bien".

Posible integración de Rusia y China

Trump inició el lunes su participación en la cumbre del G7 dejando entrever que Rusia, e incluso China, deberían formar parte de la organización.

El presidente de estadunidense afirmó que preferiría que el G7 se convirtiera en el G8 o posiblemente incluso en el G9

El mandatario indicó que preferiría que el G7 se convirtiera en el G8 o posiblemente incluso en el G9, aunque Rusia y China serían gobiernos notablemente autoritarios dentro de una organización integrada exclusivamente por democracias.

▲ Poco antes del anuncio de la Casa Blanca, Trump advirtió en redes sociales que los habitantes de Teherán, una ciudad de casi 10 millones de personas, deberían evacuar la capital iraní. Foto Ap

Trump afirmó que fue un "error muy grave" eliminar a Rusia en 2014 después de que se anexó Crimea, un movimiento que precipitó la invasión a gran escala de Moscú en Ucrania en 2022.

"Creo que no se tendría una guerra en estos momentos si Rusia estuviera dentro, y no se tendría una guerra en estos momentos si Trump hubiera sido presidente hace cuatro años", declaró Trump.

"Expulsaron a Rusia, lo cual afirmé que fue un error muy grave, aunque en ese entonces no estaba en la política".

Trump añadió que el presidente de Rusia, Vladimir Putin, "ya no está en la mesa, por lo que la vida se vuelve más complicada".

Cuando se le preguntó si también debería añadirse a China, Trump respondió: "No es una mala idea. No me importa si alguien quiere que solo entre China".

Señaló que es importante que los líderes mundiales puedan hablar entre ellos durante las cumbres.

"Putin me habla. No habla con nadie más", comentó Trump. "No quiere hablar porque se sintió muy insultado cuando lo expulsaron del G8, como lo estaría yo, o como lo estarían ustedes".

Mantiene Sheinbaum agenda con encuentros bilaterales e intervención durante reunión en Kananaskis, Canadá

ALMA E. MUÑOZ DE LA REDACCIÓN
CALGARY

Tras el anuncio de que el mandatario de Estados Unidos, Donald Trump se retiraba de la cumbre del Grupo de los Siete (G7), el equipo de prensa de la Presidencia de México subrayó que la agenda de la presidenta Claudia Sheinbaum Pardo sigue: "tiene reuniones bilaterales muy relevantes con India, Canadá, Consejo Europeo, Alemania, y su intervención en la plenaria del G7, donde hará un posicionamiento relevante".

La Conferencia Nacional de Gobernadoras y Gobernadores (Conago), presidida actualmente por la gobernadora de Baja California, Marina del Pilar Avila Olmeda, respaldó a Sheinbaum Pardo, con motivo de su participación como invitada especial en la 51ª Reunión del G7, que se celebra del 15 al 17 de junio en Kananaskis, Alberta, Canadá.

Las y los gobernadores mexicanos celebraron que México forme parte de los foros de mayor relevancia internacional: "La presencia de nuestra nación es reflejo del reconocimiento internacional al liderazgo de la presidenta Sheinbaum, así como del papel propositivo que México desempeña en el escenario global".

Refrendaron su compromiso "con una política exterior digna, soberana y en sintonía con las causas de nuestros pueblos."

Bombardea Israel televisora IRIB por difundir "propaganda sediciosa iraní"

EUROPA PRESS
MADRID

Las Fuerzas Armadas israelíes bombardearon en la tarde de este lunes la sede de la televisión pública iraní en Teherán, IRIB, según recoge la agencia de noticias semioficial iraní Mehr.

Las Fuerzas Aéreas israelíes confirmaron que "continúan atacando objetivos militares en el centro de Irán", aunque por el momento no dan más detalles al respecto.

Este ataque se produce después de que el ministro de Defensa israelí, Israel Katz, señalara directamente a la "propaganda" iraní. "El altavoz de propaganda y sedicioso de Irán está a punto de desaparecer", apuntó Katz en redes sociales. "Ha comenzado la evacuación de los residentes cercanos", ha añadido.

Precisamente las Fuerzas Armadas israelíes habían instado a desalojar el denominado Distrito 3 de Teherán, donde se encuentra la sede de la televisión pública iraní.

"Advertencia urgente a todas las personas presentes en la zona indicada en el mapa adjunto en el Distrito 3 de Teherán. Estimados ciudadanos, por su seguridad, les pedimos que abandonen la zona mencionada en el Distrito 3 de Teherán inmediatamente", publicó el portavoz en árabe del Ejército israelí, Avichay Adraee.

"En las próximas horas, el Ejército israelí operará en esta zona, como lo ha hecho en el área de Teherán en los últimos días", añadió Adraee en el mensaje, que viene acompañado de un mapa con una zona en rojo y nombres en persa como las que suele utilizar para ordenar evacuaciones en la Franja de Gaza.

▲ Las Fuerzas Armadas israelíes habían instado a desalojar el denominado Distrito 3 de Teherán, donde se encuentra la sede de la televisión pública iraní. Foto Efe

Ocho muertos y casi un centenar de heridos dejan nuevos ataques de Teherán contra varias ciudades del Estado judío

EFE
TEHERÁN

Al menos ocho personas fallecieron en Israel tras los últimos ataques iraníes de esta madrugada.

El hallazgo de los cuerpos de tres personas en Haifa (norte) y el cadáver de un hombre de unos 80 años cerca de Tel Aviv, eleva a 23 el número de fallecidos desde el inicio de los bombardeos de Irán a Israel, en respuesta al asesinato el pasado viernes de altos cargos militares, civiles y científicos nucleares iraníes.

Por su parte, los servicios de emergencias ya habían confirmado la muerte de dos hombres y dos mujeres de unos 70 años, a consecuencia del impacto de un misil contra al menos un edificio de viviendas en Petah Tikva, ciudad situada a unos 10 kilómetros al este de Tel Aviv.

Además, 92 personas fueron evacuadas a hospitales, entre ellas una mujer en estado grave y otras seis en estado moderado.

"Las operaciones de búsqueda y rescate continúan", confirmó el servicio de emergencias israelí Magen David Adom.

Tanto Israel como Irán siguieron intercambiando ataques, sin que los llamamientos a un alto el fuego hayan logrado parar la escalada, mientras crece la preocupación internacional porque el conflicto convulsione aún más a todo Oriente Medio.

Las sucesivas oleadas de misiles de Israel hacia Irán y de Teherán a Tel Aviv fueron acompañadas además de un intercambio de serias advertencias de que ninguna parte va a ceder.

El portavoz del Ministerio de Salud de Irán, Hossein Kermanpour, confirmó este domingo que el balance de víctimas mortales por los ataques israelíes desde el viernes asciende ya 224 personas, además de registrar más de un millar de heridos.

Kermanpour publicó las cifras en un mensaje de X, donde también informó que un total de mil 481 personas han sido hospitalizadas a raíz de los bombardeos, entre las cuales se cuentan las personas fallecidas.

"Larga vida a los trabajadores de la salud del país que cumplen su servicio sin descanso", agregó el ministro de Salud.

Llaman a abandonar los "territorios ocupados"

Por su parte, las Fuerzas Armadas iraníes advirtieron a los israelíes de que deben "abandonar los territorios ocupados (Israel) para salvar sus vidas", poco antes de una nueva oleada de misiles contra el Estado judío.

"Abandonen los territorios ocupados. Dejar esta tierra ocupada es la única manera de salvar sus vidas", afirmó un portavoz militar en la televisión estatal mientras se mostraba una bandera iraní de fondo.

"Se atacarán objetivos sensibles e importantes, incluidos centros militares y de seguridad, centros de toma de decisiones y residencias de comandantes", avisó el militar en declaraciones recogidas por la agencia Tasnim.

Además, la Policía de Irán informó del arresto este lunes de dos agentes de la agencia israelí de espionaje Mosad en Fashafuyeh, en el condado de Ray, en la provincia de Teherán.

Según recoge la agencia estatal IRNA, la policía también requisó equipo para drones, lanzadoras y 200 kilogramos de explosivos en un operativo del que también informó Press TV y Al Jazeera.

La policía asegura que, desde que Israel lanzó la ofensiva contra Irán en la madrugada del pasado viernes, operativos del Mosad han «tratado de llevar a cabo actos de sabotaje» desde el interior del país persa.

El domingo, también anunció el arresto de dos agentes más de la misma agencia de espionaje israelí, esta vez en el condado de Savjbolagh, al noroeste de la capital iraní.

Los dos detenidos tenían materiales para la fabricación de bombas y contaban con equipos electrónicos, según las fuerzas de seguridad iraní.

Posible contaminación radiológica y química en sitio nuclear de Irán: OEIA

AP
VIENA

Existe la posibilidad de contaminación tanto radiológica como química dentro de la principal instalación de enriquecimiento nuclear de Irán en Natanz tras los ataques israelíes, según dijo el lunes el jefe del Organismo Internacional de Energía Atómica, aunque los niveles de radiación fuera del complejo eran normales por el momento.

El director general del OIEA, Rafael Mariano Grossi, afirmó que la radiación representa un peligro significativo si se inhala o ingiere uranio. Añadió que el riesgo puede gestionarse eficazmente con medidas de protección adecuadas, como el uso de dispositivos de protección respiratoria dentro de las instalaciones.

"El nivel de radiactividad fuera del centro de Natanz ha permanecido sin cambios y en niveles normales, lo que indica que no hay impacto radiológico externo para la población o el medio ambiente debido a este evento", afirmó Grossi.

Grossi se dirigía a una sesión urgente de la junta del organismo de vigilancia nuclear de la ONU en Viena, convocada a petición de Rusia para discutir los ataques israelíes contra instalaciones nucleares iraníes. Dijo que aparentemente no hubo daños adicionales en Natanz y en el sitio de investigación nuclear de Isfahan desde el sábado.

La principal preocupación dentro de la instalación de Natanz, señaló, es la toxicidad química de un gas llamado hexafluoruro de uranio, que resulta de la mezcla de flúor con uranio durante el enriquecimiento. Es extremadamente volátil, corroe rápidamente, puede quemar la piel y es especialmente mortal si se inhala, según los expertos.

"En medio de estas circunstancias desafiantes y complejas, es crucial que el OIEA reciba información técnica oportuna y regular sobre las instalaciones y sus respectivos sitios", afirmó Grossi.

Sin información, el organismo de vigilancia nuclear de la ONU "no puede evaluar con precisión las condiciones radiológicas y los posibles impactos en la población y el medio ambiente, y no puede proporcionar la asistencia necesaria".

Grossi dijo que los inspectores de la ONU permanecerán en Irán e inspeccionarán las instalaciones nucleares "tan pronto como las condiciones de seguridad lo permitan".

▲ Fotos satelitales muestran daños extensos en la principal instalación de enriquecimiento nuclear de Irán en Natanz tras los ataques israelíes, con múltiples edificios destruidos. Foto Ap

Advirtió que "la escalada militar amenaza vidas, aumenta la posibilidad de una liberación radiológica con serias consecuencias para las personas y el medio ambiente, y retrasa el trabajo indispensable hacia una solución diplomática para garantizar a largo plazo que Irán no adquiera un arma nuclear".

Fotos satelitales analizadas por AP muestran daños extensos en la principal instalación de enriquecimiento nuclear de Irán en Natanz. Las imágenes capturadas el sábado por Planet Labs PBC muestran múltiples edificios dañados o destruidos. Las estructuras afectadas incluyen edificios identificados por expertos como proveedores de energía para la instalación.

Grossi informó al Consejo de Seguridad de la ONU el viernes que la sección en superficie de la instalación de Natanz fue destruida. La principal instalación de centrifugado subterránea no parece haber sido afectada, pero la pérdida de energía podría haber dañado la infraestructura allí, dijo.

Mueren 34 palestinos tras tiroteo israelí en centro de ayuda

AP
DEIR AL-BALAH

Por lo menos 34 palestinos murieron este lunes en tiroteos en áreas de centros de distribución de alimentos apoyados por Israel y Estados Unidos en el sur de la franja de Gaza, informó el Ministerio de Salud local.

El saldo fue el más mortal hasta ahora en los tiroteos casi diarios que han tenido lugar mientras miles de palestinos se desplazan a través de áreas controladas por el Ejército israelí para llegar a los centros de alimentos administrados por el contratista privado Fundación Humanitaria de Gaza (GHF, por sus siglas en inglés). Dos testigos aseguraron que los soldados israelíes comenzaron a disparar en un intento de controlar a las multitudes.

No hubo comentarios inmediatos por parte del Ejército israelí. En ocasiones anteriores, afirmó que las tropas hicieron disparos de advertencia a lo que describen como sospechosos que se acercan a sus posiciones.

El Ministerio de Salud de Gaza reportó que 33 palestinos murieron tratando de llegar al centro de la GHF cerca de la ciudad sureña de Rafah y otro perdió la vida cuando se dirigía a un centro de la fundación en el corazón del enclave. Señaló que cuatro personas murieron en otros lugares.

Dos palestinos que intentaban obtener alimentos en el sitio de Rafah, Heba Jouda y Mohammed Abed, informaron a The Associated Press que las fuerzas israelíes dispararon contra las multitudes alrededor de las 4 horas locales en la Rotonda de la Bandera. dicho lugar, a cientos de metros del centro de la fundación, ha sido repetidamente escenario de tiroteos. El ejército designó rutas específicas para acceder a los centros de alimentos, y la Fundación advirtió a quienes buscan ayuda que salir de las carreteras es peligroso, pero muchos lo hacen en un intento de llegar primero a los alimentos.

Israel y Estados Unidos sostienen que el nuevo sistema de la fundación es necesario para evitar que Hamas desvíe la ayuda. La institución señaló que no ha habido violencia en o alrededor de los sitios mismos.

Las agencias de la ONU y los principales grupos de ayuda, que han entregado ayuda humanitaria en Gaza desde el inicio del conflicto de 20 meses entre Israel y Hamas, han rechazado el nuevo sistema, diciendo que no puede satisfacer las necesidades del territorio y permite a Israel usar la ayuda como un arma. Niegan que haya un robo generalizado de ayuda por parte de Hamas.

Funcionarios de salud palestinos reportan que decenas de personas han muerto y cientos han resultado heridas desde que los sitios abrieron el mes pasado. Expertos advirtieron que la campaña militar en curso de Israel y las restricciones a la entrada de ayuda ponen a Gaza

Violencia xenofóbica en Irlanda del Norte deja sesenta policías heridos

AFP
DUBLÍN

Más de 60 policías resultaron heridos en Irlanda del Norte, donde manifestantes se congregaron expresando consignas hostiles a los inmigrantes, anunciaron las fuerzas de seguridad luego de una quinta noche de violencia.

"Más de 60 agentes resultaron heridos cuando protegían a la comunidad de los disturbios que continúan esta semana", indicó la policía en un comunicado, sin dar cifras precisas.

La policía utilizó un cañón de agua el viernes para contener la violencia en Portadown, al oeste de Belfast, agregó el comunicado.

Según los medios locales, cócteles molotov y fuegos pirotécnicos fueron lanzados a los policías antidisturbios durante los disturbios.

Un hotel fue atacado en Newtownabbey en el marco de un "crimen de odio por motivos raciales", y un vehículo de policía quedó dañado en Londonderry, la segunda ciudad de la región.

Tres noches de violencia afectaron Ballymena, a unos 48 kilómetros en el noroeste de Belfast, después del arresto de dos adolescentes acusados de haber tratado de violado a una joven.

La policía no confirmó la nacionalidad de los adolescentes, que siguen en detención, pero los disturbios se extendieron luego a Belfast y a otras ciudades.

Naciones Unidas reducirá drásticamente planes de ayuda por falta de fondos

AFP
NACIONES UNIDAS

La Organización de las Naciones Unidas (ONU) anunció el lunes que reducirá drásticamente sus programas de ayuda este año tras "los peores recortes financieros" sufridos por el sector humanitario, consecuencia en gran parte de la decisión de Estados Unidos de reducir al mínimo sus donaciones.

El nuevo plan de ayuda tiene un presupuesto de 29 mil millones de dólares, lejos de los 44 mil millones que la ONU pedía para 2025.

En consecuencia, tendrá que "hiperpriorizar" sus planes para ayudar a 114 millones de personas en el mundo, indicó un comunicado de la Oficina de Coordinación de Asuntos Humanitarios de las Naciones Unidas (OCHA).

El plan inicial era ayudar a "180 millones de personas vulnerables".

El mismo día, la Agencia de la ONU para los Refugiados (ACNUR) anunció la supresión de unos 3 mil 500 puestos de trabajo, por falta de financiación.

Según la OCHA, la ONU sólo ha logrado recaudar hasta mediados de año 5 mil 600 millones de dólares, de los 44 mil millones que pedía, es decir, 13 por ciento del total, insuficientes para hacer frente a las crisis humanitarias en Sudán, la Franja de Gaza, la República Democrática del Congo, Birmania o Ucrania.

La decisión del presidente de Estados Unidos, Donald Trump, de poner fin o disminuir la asistencia financiera estadounidense en el extranjero está afectando a todo el sector mundial de la ayuda humanitaria.

GRAVE DETERIORO EN LA SEGURIDAD ALIMENTARIA

ONU alerta por hambruna mortal en Sudán, Sudán del Sur, Gaza, Haití y Malí

AFP
JARTUM

La población de Sudán y de Sudán del Sur, Gaza, Haití y Malí harán frente a un riesgo mortal de hambruna en los próximos meses sin una intervención humanitaria urgente ni una acción coordinada frente a los conflictos, advirtió la ONU este lunes.

Un nuevo informe semestral sobre "los puntos críticos del hambre" en el mundo "proyecta un grave deterioro de la seguridad alimentaria aguda en 13 países y territorios", advierten la Organización de Naciones Unidas para la Alimentación y la Agricultura (FAO) y el Programa Mundial de Alimentos (PMA).

La crisis se ha acentuado porque a la población cada vez le cuesta más acceder a las ayudas y por una disminución de la financiación por parte de donantes importantes como Estados Unidos.

Además de la cinco regiones en la que la situación empeoró gravemente en los últimos meses, el reporte alerta sobre Yemen, República Democrática del Congo, Birmania y Nigeria, que "requieren atención urgente para salvar vidas".

"Este informe es una alerta roja. Sabemos dónde está aumentando el hambre y quiénes están en riesgo", declaró Cindy McCain, directora ejecutiva del PMA. "Pero sin financiación ni acceso, no podemos salvar vidas", agregó.

En la Franja de Gaza, "la probabilidad de hambruna (…) aumenta a medida que las operaciones militares [israelíes] a gran escala dificultan la capacidad de entregar asistencia humanitaria vital", señala el informe.

Los más de 2 millones de gazatíes podrían estar para septiembre en una situación de "crisis o peor", y de estos, 470 mil en situación de "catástrofe", último nivel antes de la hambruna.

En Sudán, donde la ONU identificó la hambruna en 2024, aunque el gobierno no la reconoció, la situación no debería mejorar, a causa del conflicto y de los desplazamientos de la población. En mayo, unos 24.6 millones de personas estaban en situación "crisis o peor".

La crisis ha empeorado porque a la población cada vez le cuesta más acceder a las ayudas

También están en situación de "crisis o peor cerca de 7.7 millones de personas, más de la mitad de la población, en Sudán del Sur.

▲ El reporte de las Naciones Unidas alerta sobre Yemen, República Democrática del Congo, Birmania y Nigeria, que "requieren atención urgente para salvar vidas". Foto Ap

k'untsil

Martes 17 de junio de 2025

CAMPECHE · YUCATÁN · QUINTANA ROO · AÑO 10 · NÚMERO 2500 · **www.lajornadamaya.mx**

¡BOMBA!

De aquel venturoso día
van dos mil quinientas noches
y aquí vamos sin porfía
con mil faltas, sin reproches

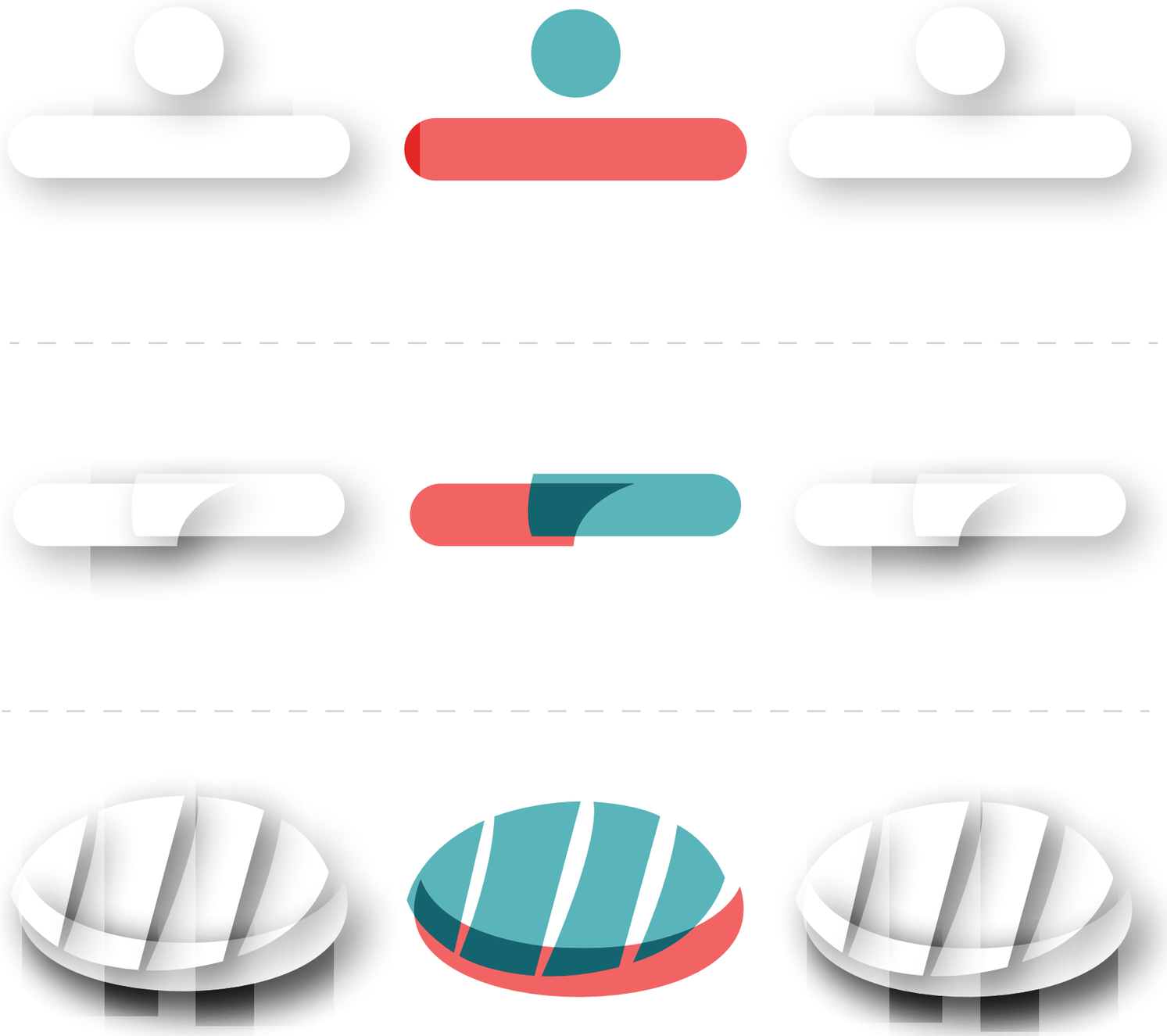

U pikil ju'unil wak baak' jo' k'aal