La Jornada MAYA
YUCATÁN

Miércoles 12 de noviembre de 2025
CAMPECHE · YUCATÁN · QUINTANA ROO · AÑO 11 · NÚMERO 2604 · www.lajornadamaya.mx

10 PESOS

DE SEPTIEMBRE DE 2024 A OCTUBRE DE 2025, HAY 32 ASESINATOS MENOS DIARIOS GRACIAS A ESTRATEGIA NACIONAL DE SEGURIDAD

Con Sheinbaum, disminuyeron 37% los homicidios dolosos en México

- Quintana Roo destaca entre las 26 entidades que registran reducción en este delito
- Detienen a *El Griego* por lavado de dinero y tráfico de armas en Cancún y Mérida
- Protocolo de la Guardia Nacional para proteger al alcalde de Uruapan "no falló": Trevilla

REPORTEROS / P 3 Y 4

EL CABALLERO DE LOS MARES CONQUISTA A YUCATECOS

▲ El Buque Escuela Velero Cuauhtémoc se encuentra en el puerto de Progreso desde el 9 de noviembre para que familias puedan conocerlo de manera gratuita, recorrer sus cubiertas, conocer su historia y la labor de sus tripulantes, antes de que la embarcación vuelva a levantar su ancla el próximo sábado. Foto Gerardo Jaso

Ante incertidumbre económica, estados del sureste buscarán hacer sinergia durante foro en Mérida

ANA RAMÍREZ / P 9

Huacho Díaz Mena da inicio a construcción de comedores en escuelas de 23 municipios

/ P 6

Cecilia Patrón y mujeres voluntarias hacen entrega de 5 sillas de ruedas a personas con discapacidad

/ P 7

Editorial

Violencias, criminalidad y corrupción

La delincuencia está presente en diversos ámbitos de la vida cotidiana de los mexicanos, de manera tal que un buen porcentaje de la población se sabe expuesta a ella en alguna de sus manifestaciones violentas.

/ P 2

Opinión

De nuevo, presupuesto y medio ambiente

RAFAEL ROBLES DE BENITO / P 16

La Jornada MAYA

Directorio

Fabrizio León Diez
Director

Sabina León Huacuja
Directora editorial

Israel Mijares Arroyo
Director de operaciones

Andrés Silva Piotrowsky
Coordinador de edición impresa

Hugo Castillo Herrera
Subcoordinador de edición impresa

Felipe Escalante Tió
Jefe de mesa de redacción

Sasil Sánchez Chan
Editora K'iintsil

Antonio Bargas Cicero
Editor Deportes

Víctor Cámara Salinas
Coordinador de diseño editorial

Juan Carlos Pérez Villa
Jefe de información

Rosario Ruiz Canduriz
Coordinadora de información Quintana Roo

Pedro José Leo Cupul
Director comercial

Rodrigo Israel Valdez Ramayo
Administración

Consejo Editorial para la Lengua Maya
Jorge Miguel Cocom Pech
Fidencio Briceño Chel, Feliciano Sanchez Chan

Ulises Carrillo Cabrera
Asesor

Publicación de lunes a viernes editada por Medios del Caribe S.A. de C.V.

Calle 43 #299D por 30 y 32A
Colonia San Ramón Norte C.P 97117 Mérida, Yucatán, México.
Teléfono: (999) 2900633

Número de certificado de licitud de título y contenido: 16539
Reserva al uso exclusivo del título
La Jornada Maya No. 04-2014-100210372900-101 del 04/2014, otorgada por la Dirección General del Derecho de Autor.SEP.

Distribución: Medios del Caribe S.A. de C.V.
Calle 43 No. 299-D, San Ramón Norte. Mérida, Yucatán, México

Prohibida la reproducción total o parcial del contenido de esta publicación, por cualquier medio, sin permiso expreso de los editores.

Nombre del diario: *La Jornada Maya,* año 11, número 2605

Violencias, criminalidad y corrupción

La delincuencia está presente en diversos ámbitos de la vida cotidiana de los mexicanos, de manera tal que un buen porcentaje de la población se sabe expuesta a ella en alguna de sus manifestaciones violentas. Ver a la presidenta Claudia Sheinbaum como víctima de acoso en la calle resultó precisamente un recordatorio de la realidad que viven millones de mujeres en el país, pero también un mensaje de que, si ella es vulnerada, nadie se encuentra exento de tener una experiencia tan amarga.

Las autoridades federales han mantenido una línea de comunicación dando a conocer los avances que se consiguen. Sin embargo, el reporte de cifras da pie para que se cuestione cómo es posible que se sigan cometiendo ciertos delitos; especialmente algunos sobre los que existe la percepción de que su incidencia ha aumentado, como la extorsión telefónica.

Precisamente, resulta particularmente revelador el dato de que 12 centros penitenciarios del país concentran 56 por ciento de las líneas telefónicas denunciadas por extorsión al 089. No se trata de que existan dispositivos para bloquear las antenas de telefonía celular cercanas, sino de que todos los aparatos reportados atravesaron cada uno de los filtros de seguridad en esos doce penales, lo cual es un indicador de descomposición en la administración de esas instalaciones; es decir, existe una vulneración crónica del orden que debiera prevalecer en los centros de readaptación social.

Cuestión aparte es que en las revisiones se encuentren drogas y armas. Es sabido que algunas de las primeras llegan porque de alguna manera hay que mantener estable a los reclusos adictos, pero las cantidades decomisadas revelan, de nuevo, la porosidad de los dispositivos de seguridad en los centros penitenciarios.

Por otro lado, la detención de Mikael Michalis N., *El Griego*, señalado por delitos de tráfico de drogas, armas y lavado de dinero, en Cancún, junto con su principal operador logístico y financiero, habla de la capacidad y las relaciones internacionales que ha tejido el crimen organizado, al grado que le es posible manejar enormes sumas de dinero en la construcción y renta de inmuebles de lujo en las principales ciudades de la península de Yucatán. Esto, por difícil que parezca, es también un tipo de violencia: el desplazamiento y hasta anulación de los inversores y el empresariado que operan legalmente.

La violencia política extrema, la que llega al homicidio, es también una preocupación. El que durante el último año, 70 funcionarios de diversos niveles hayan requerido escoltas para su protección, está relacionado con el clima de amenaza al ejercicio de sus funciones y el despliegue del dispositivo para protegerlos implica destinar recursos económicos y humanos al cuidado de estos servidores públicos.

Lo positivo es que hay un combate a la delincuencia que ha conseguido avances importantes, como la disminución del 37 por ciento en la incidencia de homicidios dolosos, o que después de un pico, exista ahora una disminución en los casos de extorsión. Lo grave es que haya errores en la ejecución de protocolos y estos fallen, porque queda la percepción de que el clima de inseguridad responde directamente a la permanencia de prácticas corruptas.

▲ El reporte de avances y cifras dado a conocer por las autoridades federales da pie para que se cuestione cómo es posible que se sigan cometiendo ciertos delitos. Foto Reuters / Archivo

Cae en Cancún *El Griego*, líder de banda sueca que operaba en Q. Roo y Yucatán

El grupo criminal lavaba dinero a través de la construcción y alquiler de propiedades

GUSTAVO CASTILLO
DE LA REDACCIÓN
CANCÚN

Mikael Michalis N., alias *El Griego*, buscado por la Europol por los delitos de tráfico de armas, drogas y lavado de dinero, fue detenido en Cancún, dio a conocer el secretario de Seguridad Ciudadana del Gobierno de México, Omar García Harfuch, durante la conferencia presidencial de este martes 11 de noviembre.

La detención ocurrió el pasado 11 de octubre de 2025, como resultado de una investigación del Centro Nacional de Inteligencia, en un operativo conjunto de elementos de la Secretaría de Seguridad y Protección Ciudadana, Defensa Nacional, Marina y Fiscalía General de la República en coordinación con el Instituto Nacional de Migración y el gobierno de Quintana Roo.

De acuerdo con el funcionario federal, *El Griego* tenía ficha roja de la Interpol y orden de arresto en Suecia, al ser identificado como líder del grupo criminal *Dalen*. También fue detenido Tomás Alejandro N., principal operador logístico y financiero de Mikael Michalis N., investigado por operaciones con recursos de procedencia ilícita. A ambos se les aseguraron dosis de droga.

Según reportes del Gabinete de Seguridad mexicano, Mikael Michalis N. dirigía en Quintana Roo un grupo criminal dedicado al lavado de dinero a través de la construcción y alquiler de propiedades de alto nivel en Cancún, Quintana Roo, y Mérida, Yucatán.

Con 27 años, *El Griego* es identificado como un "generador de violencia en Europa, dedicado al tráfico de armas y droga, así como lavado de dinero, generador de violencia en Suecia y líder del grupo criminal Dalen".

El grupo criminal *Dalen (Dalennätverket*, en idioma sueco) es una red criminal que opera principalmente en las ciudades de Dalen y Skarpnäck, ubicadas al sur de Estocolmo, la capital sueca.

Homicidios dolosos bajaron 37% en lo que va del gobierno de CSP

EMIR OLIVARES
ARTURO SÁNCHEZ
CIUDAD DE MÉXICO

En lo que va del sexenio de la presidenta Claudia Sheinbaum la incidencia de homicidios dolosos en el país ha disminuido 37 por ciento, informó la titular del Secretariado Ejecutivo del Sistema Nacional de Seguridad Pública, Marcela Figueroa.

Al presentar el informe de seguridad este martes, la funcionaria detalló que el delito de extorsión registró una baja constante de julio a octubre, con una incidencia de menos 14 por ciento.

En los homicidios, dijo que en septiembre de 2024 —al arranque del actual administración— se registraba un promedio de 86.9 asesinatos diarios en México, mientras al cierre de octubre de 2025 el promedio al día fue de 54.6.

Octubre de este año es el mes con el promedio diario de homicidios mas bajo de los últimos 13 meses; esto, agregó, implica que el periodo referido se registraron 32 homicidios menos en octubre de este año en comparación con septiembre del año pasado.

Al comparar enero a octubre de 2024 con el mismo periodo de 2025, se observó que 26 entidades disminuyeron el promedio diario de homicidios dolosos. Destacan Zacatecas con menos 70.5 por ciento, Chiapas con menos 58.7 y Quintana Roo con 57.3 por ciento menos.

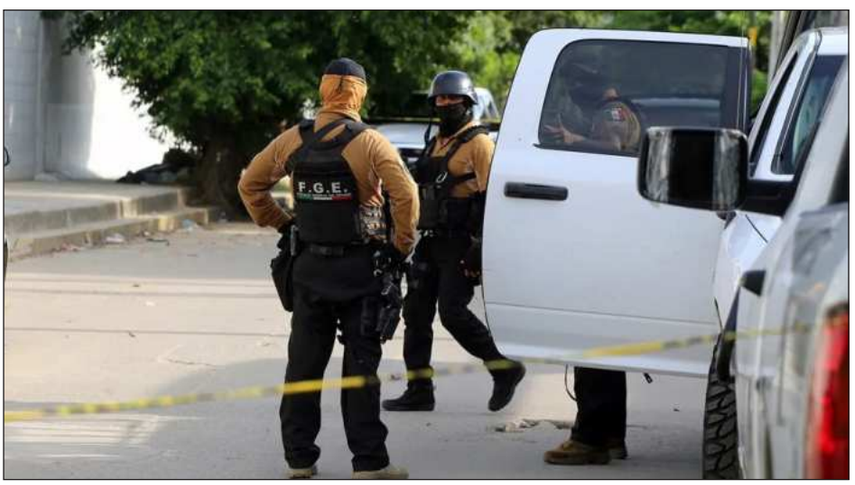

▲ Octubre de este año fue el mes con el promedio diario de homicidios mas bajo de los últimos 13 meses, reveló Marcela Figueroa, titular del SENSP. Foto Efe

Doce prisiones suman 56% de llamadas por extorsión: Harfuch

EMIR OLIVARES
ARTURO SÁNCHEZ
CIUDAD DE MÉXICO

Las autoridades federales han detectado que 12 centros penitenciarios del país concentran 56 por ciento de las líneas telefónicas denunciadas por extorsión en el número 089, informó el titular de la Secretaría de Seguridad y Protección Ciudadana, Omar García Harfuch.

En la mañanera de este martes, ante la presidenta Claudia Sheinbaum Pardo, el funcionario presentó algunos de los resultados de la estrategia nacional contra ese delito, que inició en julio pasado.

Indicó que han sido reportados 2 mil 389 números telefónicos desde los que se trata de extorsionar a la ciudadanía, de los cuales se ha logrado bloquear 33 por cierto de esas líneas.

Esto gracias a que se bloquearon las antenas de comunicación en torno a los penales de Altamira y Matamoros, Tamaulipas; además del bloqueo total de los servicios 3G y 4G en los alrededores del penal Santa Marta Acatitla, en la Ciudad de México.

El secretario refirió que desde el inicio de la estrategia nacional contra la extorsión, se han realizado 730 revisiones en los 275 centros penitenciarios del país, donde se han asegurado teléfonos celulares, chips, drogas y diversos tipos de armas.

Además, añadió, se han efectuado 4 mil 608 revisiones en los Centros Federales de Readaptación Social —cárceles de máxima seguridad—, lográndoselas el decomiso de diversos objetos.

Destacó el incremento en el número de denuncias a la línea de atención 089 contra ese delito, donde se han recibido más de 83 mil 800 llamadas.

García Harfuch señaló que gracias a esa línea, se logró evitar 75 por ciento de las extorsiones, es decir, no se consumó el delito; mientras que 8 mil 682, equivalente a 10 por ciento, sí se dio la extorsión.

Acentuó que hasta ahora, gracias a las denuncias, se ha logrado generar 2 mil 929 carpetas de investigación y se ha detenido a 478 personas relacionadas con el delito de extorsión.

Policías municipales que protegían a Manzo, libres pero localizables: Harfuch

Los escoltas del alcalde “están yendo a declarar cada que se les llama”, aseguró

EMIR OLIVARES
ARTURO SÁNCHEZ
CIUDAD DE MÉXICO

El titular de la Secretaría de Seguridad y Protección Ciudadana, Omar García Harfuch, señaló que los policías municipales que ocupaban el primer círculo de protección del presidente municipal de Uruapan, Michoacán, Carlos Manzo —asesinado hace diez días—, están libres, “pero localizables”.

A pregunta sobre el homicidio del ex funcionario michoacano y si sus escoltas —también contaba con protección de la Guardia Nacional— estarían siendo investigados por responsabilidad con el crimen, el funcionario federal señaló: “No están detenidos, pero localizados y están yendo a declarar cada que se les llama”.

Indicó que incluso uno de los policías municipales que formaba parte del primer círculo de seguridad del alcalde volverán a declarar.

▲ Uno de los policías municipales que formaba parte del primer círculo de seguridad del alcalde volverán a declarar. Foto Víctor Camacho

Setenta funcionarios han solicitado escoltas

EMIR OLIVARES
ARTURO SÁNCHEZ
CIUDAD DE MÉXICO

Hasta el momento 70 servidores públicos de diversos niveles de gobierno en el país han solicitado el despliegue de escoltas para su protección ante posibles riesgos a su seguridad.

El titular de la Secretaría de la Defensa Nacional, general Ricardo Trevilla, indicó que de septiembre de 2024 a la fecha —periodo de la presidenta Claudia Sheinbaum— la Guardia Nacional “ha desplegado 70 escoltas”, con alrededor de 450 elementos para realizar el servicio.

A pregunta en la *mañanera* sobre si algunos otros alcaldes o funcionarios de gobierno han solicitado protección a raíz del asesinato del presidente municipal de Uruapan, Michoacán, Carlos Manzo, el pasado 1 de noviembre, el mando militar dijo que por ahora no se tiene un registro en ese sentido.

El procedimiento para brindar el servicio consiste en una solicitud inicial, la cual se analiza y se realiza el análisis de riesgo, Seguridad y Protección Ciudadana brinda su opinión, se establece el nivel de éste.

“Protocolo de seguridad de la GN al alcalde Carlos Manzo ‘no falló’”

EMIR OLIVARES
ARTURO SÁNCHEZ
CIUDAD DE MÉXICO

El protocolo de la Guardia Nacional que brindaba protección al alcalde de Uruapan, Carlos Manzo, asesinado hace diez días, “no falló”, aseveró el secretario de la Defensa Nacional, general Ricardo Trevilla.

“Si desde un principio él tal vez hubiera aceptado que fuera el personal de la Guardia Nacional (que lo protegiera de manera más cercana), se hubiera incrementado su nivel de seguridad”, enfatizó el mando militar.

A pregunta en la mañanera sobre si los escoltas del presidente municipal —conformada por un primer círculo de policías municipales y después por elementos de la Guardia Nacional— no pudieron prever que se podría dar la agresión en un lugar público, el general secretario rechazó que lo correspondiente a la Guardia Nacional haya presentado un inconveniente.

“El protocolo no falló. Falló lo otro. El protocolo de nosotros, hablo de la Guardia Nacional”, subrayó.

Trevilla refirió que a partir de ahora, la corporación tratará de concientizar más a las personas a las que brinde servicio de protección a fin que opere en la implementación de este tipo de protocolos.

“Si desde un principio él tal vez hubiera aceptado que fuera el personal de la Guardia Nacional, quienes tienen cursos de protección a funcionarios y tienen otro tipo de preparación, se hubiera incrementado su nivel de seguridad”.

—¿Hasta donde llega su nivel de responsabilidad? —se le insistió.

—La Fiscalía General del Estado tiene el asunto, está haciendo la investigación ellos determinarán —respondió el general.

Con MI CUENTA INFONAVIT®
es más sencillo y ágil ejercer
tu derecho a una vivienda.

micuenta.infonavit.org.mx

Gobierno de México | INFONAVIT®

Arranca la construcción de comedores escolares en 23 municipios de Yucatán

Iniciativa del gobierno estatal beneficiará a casi 4 mil estudiantes de nivel básico

DE LA REDACCIÓN
MÉRIDA

▲ El gobernador Joaquín Díaz Mena subrayó que "este programa se realiza con una inversión de 34 millones de pesos del Fondo de Aportaciones Múltiples 2025, recursos que estamos aplicando en estas escuelas". Foto gobierno de Yucatán

Con una inversión de 34 millones de pesos, el gobierno de Yucatán inició la construcción de comedores escolares en 23 municipios, en igual número de escuelas de nivel básico, que beneficiarán a casi 4 mil alumnas y alumnos.

El gobernador Joaquín Díaz Mena encabezó el inicio de este programa, que contempla en cada escuela la edificación de un espacio limpio, seguro y funcional, con cocina equipada y capacidad para 90 comensales de manera simultánea, con el objetivo de ofrecer alimentos calientes en condiciones adecuadas y fortalecer la convivencia escolar.

Acompañado de la presidenta honoraria del DIF Yucatán, Wendy Méndez Naal, Díaz Mena encabezó la colocación de la primera piedra, que marca el inicio de la construcción del comedor escolar en la primaria Leopoldo Arana Cabrera, en el municipio de Muna.

El mandatario señaló que este programa se suma a la iniciativa *Vive Saludable, Vive Feliz*, promovida por la presidenta Claudia Sheinbaum Pardo, que busca fomentar hábitos de higiene, sana alimentación y convivencia en las escuelas.

"Estos comedores contarán con una cocina equipada, alacena y espacios amplios para 90 comensales al mismo tiempo. Cada comedor será un punto de encuentro donde las niñas y los niños compartirán alimentos calientes, valores y convivencia. Este programa se realiza con una inversión de 34 millones de pesos del Fondo de Aportaciones Múltiples 2025, recursos que estamos aplicando en estas escuelas", detalló Díaz Mena.

En presencia del alcalde de Muna, Carlos Ayuso Vera, y del director de la Escuela Primaria Leopoldo Arana Cabrera, Roberto Ku Casanova, el mandatario agregó que los comedores escolares forman parte de una estrategia impulsada por el DIF Yucatán para fortalecer la nutrición y el bienestar social.

Durante el evento, Díaz Mena anunció una serie de obras en Muna que incluyen la construcción de viviendas, comedores escolares, mejoras en infraestructura educativa, así como caminos sacacosechas, que forman parte del Renacimiento Maya, para fortalecer el desarrollo social, garantizar el acceso a servicios básicos y brindar mejores oportunidades a las familias más vulnerables.

"En Muna, que es el corazón del pueblo maya, reafirmamos que la igualdad empieza desde la mesa. Que ninguna niña ni ningún niño se quede con hambre en la escuela", expresó el gobernador al concluir su mensaje.

La presidenta honoraria del Sistema DIF Yucatán informó que, como parte del programa estatal para combatir la inseguridad alimentaria, se beneficiará a miles de estudiantes en municipios como Chankom, Santa Elena, Maxcanú, Samahil, Hunucmá, Progreso, Tecoh, Mocochá, Cacalchén, Izamal, Kantunil, Dzoncauich, Chikindzonot y San Felipe, entre otros, brindando acceso a alimentos nutritivos elaborados con productos locales que fortalecen el aprendizaje, el crecimiento y la salud de niñas y niños.

"Estos comedores servirán para que ustedes puedan alimentarse de manera saludable, ya que las niñas y los niños necesitan comer bien para poder aprender, crecer, tener energía y realizar sus diversas actividades", enfatizó.

Con esta labor conjunta, el DIF Yucatán da continuidad al compromiso de transitar de desayunos fríos a calientes, objetivo de la Comisión para el Seguimiento de Programas de Nutrición para el Combate de la Inseguridad Alimentaria del Consejo Estatal de Nutrición y Combate a la Obesidad, encabezada por Wendy Méndez Naal.

Por su parte, el secretario de Educación, Juan Balam Várguez, destacó que este programa representa uno de los esfuerzos más importantes del Gobierno Estatal para promover una vida saludable en la comunidad escolar.

En el evento estuvieron presentes la secretaria de Infraestructura para el Bienestar, Alaine López Briceño; la directora general del DIF Yucatán, Shirley Castillo Sánchez; el director del Instituto para el Desarrollo y Certificación de la Infraestructura Física Educativa y Eléctrica de Yucatán (Idecefy), Gilberto Chan Pandilla; la directora del Colegio de Bachilleres de Yucatán (Cobay) plantel Muna, Patricia Couoh Baas; y el presidente de la Mesa Directiva del Congreso del Estado, Alejandro Cuevas Mena.

Alcaldesa y Voluntariado de Mérida apoyan a personas con discapacidad

El organismo nació para unir esfuerzos en favor de la ciudadanía en situación vulnerable

DE LA REDACCIÓN
MÉRIDA

La alta participación ciudadana en acciones que contribuyen a que Mérida sea un mejor lugar para todas y todos, es lo que hace a nuestra sociedad distinta y distinguible, destacó la presidenta municipal Cecilia Patrón Laviada al presidir la entrega de sillas de ruedas a personas con discapacidad junto a las mujeres del Voluntariado de Mérida.

La edil agradeció a Lourdes Gasque, presidenta de este organismo y su equipo, que hizo posible la atención a diversas causas en el municipio junto con la sociedad civil organizada. El ayuntamiento de Mérida se suma a esa labor que ayuda a mejorar la vida y desarrollo de las personas más vulnerables.

▲ En esta ocasión, el ayuntamiento y voluntariado entregaron cinco sillas de ruedas a los ciudadanos María del Socorro, Wilma, Juan Manuel, Romualdo y Eduviges. Foto ayuntamiento de Mérida

En esta ocasión se entregaron cinco sillas de ruedas a María del Socorro, Wilma, Juan Manuel, Romualdo y Eduviges, para quienes este aparato ortopédico representa una mejor movilidad y la oportunidad de mejorar sus vidas.

El Voluntariado de Mérida nace del reconocimiento a las necesidades detectadas en la ciudad y tiene como objetivo unir esfuerzos con diversos sectores de la sociedad para hacer llegar aparatos ortopédicos, pintura, impermeabilizantes, pañales y otros artículos a personas en situación vulnerable, con discapacidad, y a organizaciones de la sociedad civil para contribuir a su bienestar.

Las mujeres organizaron una rifa con causa de un vestido donado por la diseñadora meridana Mora Ruiz Hagar, lo que les permitió adquirir 43 sillas de ruedas estándar que entregarán con apoyo del DIF Mérida a personas con movilidad limitada y sus cuidadores en situación vulnerable de colonias y comisarías.

De esta forma promueven la cultura de la donación y el voluntariado organizado. Con esta red se consolida un espacio de colaboración en el que, las y los voluntarios, puedan sumar esfuerzos con el DIF Municipal y dignificar la vida de las personas beneficiarias.

Además, el ayuntamiento tiene otros programas sociales como la entrega de apoyos alimentarios a 2 mil personas en situación de vulnerabilidad con apoyo del voluntariado *Llego a ti*, conformado por 15 personas que entregan los apoyos directamente a personas mayores.

Mayores informes sobre los apoyos y servicios en la calle 66 entre 57 y 59, Colonia Centro, al teléfono (999) 928 04 56 o en la página merida.gob.mx/dif

Protección Civil lleva a cabo inspecciones continuas en la Feria Xmatkuil 2025; verifican cumplimiento de medidas preventivas

DE LA REDACCIÓN
MÉRIDA

La Coordinación Estatal de Protección Civil (Procivy) mantiene recorridos permanentes en todas las áreas de la Feria Internacional Yucatán Xmatkuil 2025, con el propósito de verificar el cumplimiento de las medidas preventivas en centros de espectáculos, juegos mecánicos, atracciones y restaurantes, garantizando así una visita segura y agradable para todas las familias.

El titular de Procivy, Hernán Hernández Rodríguez, detalló que el lunes se llevó a cabo una supervisión en los locales restauranteros, con la presencia de la presidenta de la Cámara Nacional de la Industria de Restaurantes y Alimentos Condimentados (Canirac) y del Consejo Coordinador Empresarial (CCE) de Yucatán, Claudia Yamily González Góngora.

Durante el recorrido, se verificó que los establecimientos cumplieran con las medidas de seguridad vigentes, entre ellas, extintores actualizados, salidas de emergencia señalizadas y correcto manejo de instalaciones eléctricas y de gas L.P.

"Este trabajo coordinado entre el sector empresarial y Protección Civil reafirma nuestro compromiso con la prevención y la seguridad de las familias yucatecas que disfrutan de esta gran feria", expresó Hernández Rodríguez.

El funcionario señaló que las acciones preventivas comenzaron meses antes del inicio de la feria, incluyendo capacitaciones en protocolos de seguridad y primeros auxilios, con énfasis en la atención a personas que pudieran presentar asfixia por ingestión de alimentos.

La formación, explicó el titular de Procivy, se brindó al personal de 26 empresas restauranteras afiliadas a la Canirac que operan en el recinto ferial.

Asimismo, se realizaron supervisiones físicas a los edificios, abarcando la revisión de depósitos e instalaciones de gas, funcionamiento de extintores, rutas de evacuación y la integración de brigadas de emergencia.

Hernández Rodríguez afirmó que se mantiene una estrecha coordinación con las dependencias de seguridad y con el Instituto Promotor de Ferias de Yucatán (IPFY) para asegurar que todas las zonas y establecimientos trabajen bajo las medidas de protección civil vigentes.

Finalmente, indicó que se refuerza la vigilancia en los principales puntos de concentración, como el Centro de Espectáculos Montejo, el Palenque, el Lienzo Charro y el Teatro del Pueblo, así como en los puestos semifijos, ambulantes y atracciones mecánicas, con el objetivo de garantizar un ambiente festivo y seguro para las y los visitantes.

Más de 13 millones son beneficiarias de la Pensión para el Bienestar de las Personas Adultas Mayores

Reciben apoyo bimestral por 6 mil 200 pesos para contribuir a satisfacer necesidades

El Gobierno de México reconoce el esfuerzo de mujeres y hombres de 65 años y más, quienes se entregaron al trabajo, la familia, su comunidad y la grandeza del país.

La Pensión para el Bienestar de las Personas Adultas Mayores es un derecho constitucional destinado a coadyuvar a los derechohabientes a disfrutar una vida plena, con dignidad, acceso a la salud e independencia económica.

En el presente, más de 13 millones de personas reciben sin intermediarios cada bimestre su pensión por 6 mil 200 pesos a través de la Tarjeta del Bienestar. Con ello, se fortalece su independencia y

La pensión es universal, de acceso gratuito y sin intermediarios

se asegura que puedan decidir libremente cómo utilizar su apoyo, de acuerdo con sus propias necesidades y proyectos.

Así, las personas pueden destinar los recursos de su pensión a comprar alimentos, satisfacer necesidades inmediatas, pagar servicios y, por qué no, darse algún gustito.

En México, la justicia distributiva es un derecho de las personas y un compromiso del Segundo Piso de la Cuarta Transformación.

Con el segundo piso de la Cuarta Transformación, la Pensión para el Bienestar de las Personas Adultas Mayores es un derecho universal, amparado en la Constitución, cuya continuidad está garantizada independientemente de los cambios de gobierno.

El trámite de registro es totalmente gratuito y ninguna persona puede pedir dinero por hacer gestiones.

Los requisitos para registrarse consisten en entregar en original y copia una identificación oficial vigente con fotografía, acta de nacimiento, Clave Única de Registro de Población (CURP), comprobante de domicilio y número telefónico de contacto.

Para conocer más sobre la Pensión para el Bienestar de las Personas Adultas Mayores, consultar la página: gob.mx/-bienestar.

Este programa es público, ajeno a cualquier partido político. Queda prohibido el uso para fines distintos al desarrollo social.

Gobierno de México | Bienestar
Secretaría de Bienestar

Publicidad pagada por la Secretaría del Bienestar

Empresarios buscan la integración económica en estados del Sur-Sureste

El encuentro se desarrollará en Mérida del 26 al 28 de noviembre, informó el Comce

ANA RAMÍREZ
CANCÚN

Con una variedad de paneles enfocados en el desarrollo e integración económica de la región Sur-Sureste, en especial la península de Yucatán, se llevará a cabo el Séptimo Encuentro de Comercio Exterior en la ciudad de Mérida del 26 al 28 de noviembre, informó Josefina Lombard, directora del Consejo Mexicano del Comercio Exterior (Comce) Sur-Sureste.

"Estamos en un ecosistema de mucha incertidumbre de cierta manera y estamos visualizando un 2026 muy complejo en la relación con Estados Unidos principalmente y por supuesto con Canadá. Y eso hace que justamente como Comce para la región sur de México busquemos esta sinergia e integración de estados en materia de comercio exterior, inversión y desarrollo tecnológico", indicó la directora de Comce durante la presentación del evento en Cancún.

Se reunirán alrededor de 200 empresarios de los nueve estados de la República Mexicana que conforman la región sur: Puebla, Guerrero, Veracruz, Oaxaca, Tabasco, Chiapas, Campeche, Yucatán y Quintana Roo, en donde abordarán diversos temas hacia la integración económica.

Al respecto, José Luis Valencia, director del comité del evento y de Comce Veracruz, especificó que el programa será muy dinámico, en el que se buscará abundar en el potencial que tiene cada estado, todos con elementos clave para la economía nacional.

"El primer día de actividades contaremos con la conferencia magistral por parte de la Secretaría de Economía, tendremos un panel de expertos sobre la estructura de la productividad. Continuamos con un panel de expertos sobre competitividad, en donde estamos conectando a todos los directores de las agencias de los puertos importantes de la región", apuntó de forma virtual en la rueda de prensa organizada por Empresarios por Quintana Roo.

Desarrollo de negocios, inteligencia artificial y ciberseguridad serán otros de los temas a abordar, así como un taller enfocado hacia herramientas para ser imanes de inversión y es de suma importancia porque se explicará cómo hacerlo.

El 28 de noviembre se abordará el desarrollo regional y de profesionalización, habrá una conferencia magistral también sobre productividad, energía y economía verde, motores para la prosperidad, un panel de expertos y embajadores de diferentes países, así como la transición hacia las negociaciones del T-MEC.

Y finalmente tendrá lugar una conferencia impartida por un experto en logística, un mexicano, que impartirá herramientas para impulsar el desarrollo de negocios, sobre todo hacia el desarrollo de las Pymes con innovación y tecnología para el emprendimiento; además de abordar problemáticas y circunstancias con el comercio exterior.

"Creemos que va a ser un evento particularmente estratégico para el sector empresarial, en general de todo el Sur-Sureste y particularmente para nuestros amigos de la península de Yucatán", acotó José Luis Valencia.

Sector turístico de Tulum muestra señales de recuperación; operadores en el ramo reportan aumento de trabajo hasta en 50%

MIGUEL AMÉNDOLA
TULUM

Tras un periodo prolongado de baja afluencia, el sector turístico de Tulum comienza a mostrar señales de recuperación. En un sondeo con diferentes operadores del ramo turístico, dijeron que actualmente operan a cerca de 50 por ciento de su capacidad, una cifra que contrasta con 15 por ciento registrado durante el primer semestre del año.

De acuerdo con testimonios de trabajadores del ramo, el repunte se ha hecho visible en las últimas semanas, impulsado por el arribo de turistas tanto nacionales como internacionales. Este incremento se refleja en una mayor demanda de hospedaje, excursiones y consumo en general dentro del destino, lo que representa un alivio para la economía local.

▲ De acuerdo con Pedro Canul, administraddor del Centro Artesanal Tulum, "iniciando el mes de noviembre sí se vio un poco el aumento en la afluencia; no vamos a hablar de cifras exorbitantes porque no las hay, pero sí ha habido un repunte". Foto ayuntamiento de Tulum

José Luis Ramos, prestador de servicios turísticos en la zona costera, indicó que la mejoría es gradual, pero significativa. "Se está viendo un poquito mejor la afluencia de turismo y hemos estado arriba en las rentas de motos (...) estamos a un 50 por ciento y esperemos que levante más a finales del año".

Dijo que durante los meses de menor actividad, numerosos negocios enfrentaron dificultades para mantenerse abiertos debido a los altos costos operativos y la falta de visitantes. La actual tendencia positiva ha permitido que muchas empresas comiencen a recuperar estabilidad, aunque aún operan con cautela ante la incertidumbre económica.

Tulum, uno de los principales destinos turísticos del Caribe Mexicano, mantiene grandes expectativas para la próxima temporada invernal, considerada la más alta del año. El entrevistado consideró que si la afluencia de visitantes continúa en aumento, el municipio podría cerrar el 2025 con cifras más sólidas en ocupación y actividad económica, fortaleciendo nuevamente su papel como motor turístico de la región.

Pedro Canul Méndez, administrador del Centro Artesanal Tulum, comentó que aunque el repunte no ha sido masivo, sí se percibe una mayor movilidad de turistas en el destino. "Iniciando el mes de noviembre sí se vio un poco el aumento en la afluencia; no vamos a hablar de cifras exorbitantes porque no las hay, pero sí ha habido un repunte".

Vuelve el Cancún International Boat Show & Marine Expo para diciembre

La muestra tendrá lugar del 5 al 7 de diciembre y reunirá a más de 100 embarcaciones

ANA RAMÍREZ
CANCÚN

Los próximos días 5, 6 y 7 de diciembre se celebrará la cuarta edición del Cancún International Boat Show & Marine Expo (CIBSME), que en esta ocasión se realizará en plaza La Isla de Cancún, con más de 100 embarcaciones.

"Es nuestra edición más fuerte, con más actividades, más marcas de embarcaciones, puntos de precio para todos, hasta para principiantes y familias que quieren iniciar en la náutica... es una experiencia familiar que está creciendo y esta edición va a tener el gran premio Cancún de motonáutica", adelantó Steven Lorenzo, director de CIBSME, en conferencia de prensa.

Se espera una asistencia aproximada de 10 mil visitantes nacionales e internacionales, con una oferta para todo el sector, desde navegantes y pescadores hasta buzos y entusiastas de los deportes acuáticos. Afirmó que este evento se ha vuelto necesario para conocer marcas nuevas, tecnologías, baterías inteligentes, motores con baja emisión y electrónica, con la presencia de 40 marcas de lujo.

"Es nuestra edición más fuerte (...) con puntos de precio para todos, hasta principiantes y familias que quieren comenzar"

Habrá acceso gratuito a la zona general, con registro previo a través de cibsme.com, un boleto intermedio de 35 dólares con mayor acceso al evento y uno más de 55 dólares que incluye salas especiales, una en el centro del evento y otra más en el restaurante Cenacolo, dentro de plaza La Isla; habrá desfiles de moda, DJ's, recorrido por el interior de los yates, además de *networking*, entre otros atractivos.

Respecto a la motonáutica, dijo que habrá dos carreras, tipo jet ski, donde profesionales van a estar pasando a unos 100 metros de los muelles por seguridad, con la participación de aproximadamente 100 pilotos distribuidos en diferentes categorías.

▲ "Todavía no hemos armado los muelles flotantes, vamos a crear una marina aquí para acomodar la cantidad de embarcaciones que queremos", apuntó Steven Lorenzo, director de CIBSME. Foto Juan Manuel Valdivia

"Todavía no hemos armado los muelles flotantes, vamos a crear una marina aquí para acomodar la cantidad de embarcaciones que queremos, esas embarcaciones son para poder revisarlas y si hay un comprador interesado la pueden sacar y dar una vuelta, se le hace lo que se llama una prueba de mar... igual que cuando compras un coche", apuntó.

La variedad de embarcaciones, dijo, va desde algunas muy pequeñas con costos de 30 mil a 40 mil dólares, hasta grandes de más de cinco millones de dólares, pero además habrá oferta de refacciones y todo tipo de artículos relacionados con la industria. En la rueda de prensa estuvieron presentes autoridades municipales, estatales y Asociados Náuticos de Quintana Roo.

Territorio cancunense recibirá al cuarto torneo de golf con experiencia gastronómica y fomento a los deportes

ANA RAMÍREZ
CANCÚN

El próximo 6 de diciembre se llevará a cabo el Cuarto Torneo de Golf Experiencia Gastronómica en Cancún, en el que además del fomento al deporte, nuevamente la gastronomía será uno de los ingredientes principales, informó Marcy Bezaleel Pacheco, presidente de Cocineros de Quintana Roo.

"Tenemos nuestro Cuarto Torneo de Golf de Cocineros de Quintana Roo con Empresarios por Quintana Roo, en el Iberostar Golf Club, en zona hotelera de Cancún. En esta ocasión lo que nosotros buscamos es que toda la derrama económica sea para cancunenses, para los restaurantes", resaltó.

Esto, dijo, porque como lo han estado diciendo constantemente, ha sido un año difícil para todos y lo que buscan es posicionar el turismo deportivo, pero también el gastronómico.

Al igual que en su más reciente evento, el Cancún Master Grill, que se llevó a cabo en el estadio de fútbol Andrés Quintana Roo, se tendrá la presencia de varios restaurantes, no sólo de Cancún, sino también de puntos como Playa del Carmen y Puerto Morelos.

"Para seguir fomentando la gastronomía y sobre todo el empresariado, que está luchando en este 2025. Sabemos que estamos en recesión en el mundo, pero el Caribe Mexicano sigue creciendo", resaltó.

El torneo se realizará el próximo sábado 6 de diciembre y como cada edición, se tendrán accesos especiales para aquellos que solamente quieren disfrutar de la gastronomía y ver a quienes estén jugando golf. Además, este torneo sigue en la ruta de un enfoque de desarrollo social, como se ha estado manejando en el estado, así como con el fomento a la gastronomía y al deporte.

Las inscripciones están disponibles en el link: https://www.festivalsaboresdemexico.com.

El evento dará comienzo desde las 8:30 horas y el acceso a la muestra gastronómica estará abierto a todo el público en un horario de 12 a 17 horas.

Playa firma convenio con Tribunal de Justicia Anticorrupción estatal

DE LA REDACCIÓN
PLAYA DEL CARMEN

La alcaldesa Estefanía Mercado y la magistrada presidenta del Tribunal de Justicia Administrativa y Anticorrupción del Estado de Quintana Roo, Minerva Maribel Moreno Cruz, firmaron un convenio de colaboración, con el objetivo de brindar las garantías de acceso a la justicia y una adecuada defensa de los procedimientos de responsabilidad administrativa por parte de servidores públicos.

El acuerdo deriva del derecho de toda persona sujeta a un procedimiento de responsabilidades administrativas de contar con una defensa legal, con el acompañamiento de un abogado, acceso a la información del proceso, posibilidad de presentar pruebas y ser escuchada en igualdad de condiciones.

"En Playa del Carmen somos una administración municipal abierta, que gobierna con apego a los derechos humanos", comentó la presidenta municipal. Asimismo, indicó que este municipio se construye un gobierno justo y humanitario, que salvaguarda los derechos humanos tanto de servidores públicos como de particulares.

La magistrada presidenta del Tribunal de Justicia Administrativa y Anticorrupción comentó que el convenio refuerza los principios de legalidad, presunción de inocencia, objetividad, congruencia y exhaustividad.

Tulum será escenario del Festival de Cine Consciente este mes

MIGUEL AMÉNDOLA
TULUM

Del 14 al 16 de noviembre de 2025 Tulum será el escenario del Festival de Cine Consciente, un encuentro que busca ir más allá de la proyección cinematográfica para convertirse en un espacio de reflexión, acción y transformación social.

Haydee Pastrana, directora de Promoción Turística, dijo que el festival itinerante en mención une el arte del cine con la sostenibilidad y la participación comunitaria, con el propósito de generar conciencia ecológica y promover un estilo de vida más armónico con el entorno.

El Festival de Cine Consciente 2025 tendrá lugar en el parque Dos Aguas y reunirá a cineastas, ambientalistas, líderes comunitarios y espectadores en un ambiente que celebra la conexión entre la creatividad y la naturaleza.

A través de documentales, cortometrajes y largometrajes del mundo, se abordarán temas como el cambio climático, la preservación de la biodiversidad, la justicia social y las alternativas sostenibles. Algunos de los títulos son: Amanita, El Halcón, Fulgores, La Cosecha Sagrada y Monstruo de Xibalbá.

Además de las proyecciones, el evento contará con talleres, paneles de diálogo y experiencias inmersivas diseñadas para inspirar la acción local e individual. Las actividades estarán abiertas tanto a residentes como a visitantes, fortaleciendo el vínculo entre la comunidad de Tulum y las iniciativas que promueven la conservación del entorno natural que caracteriza a la región.

La información de los horarios y la cartelera completa está disponible en el portal https://festivaldecineconsciente.mx/ y la página de Facebook @FestivalCC.

Aguakan presenta el 17° "Rally del Agua de los Famosos", en Isla Mujeres

Aguakan anuncia su 17a edición del Rally del Agua, su evento insignia dirigido a jóvenes, el cual este año será "El Rally de los Famosos", promoviendo el aprendizaje sobre el cuidado del agua y del medio ambiente de una manera divertida, dinámica y saludable.

El Rally del Agua 2025 se llevará a cabo el viernes 14 de noviembre, de 8:00 a.m. a 12:00 p.m., en Isla Mujeres. Durante la jornada, los participantes pondrán a prueba su destreza física y mental a través de actividades recreativas y desafíos que fomentan la conciencia ambiental y el uso responsable del recurso hídrico.

Este año, más de 100 jóvenes de los municipios de Benito Juárez, Puerto Morelos, Playa del Carmen e Isla Mujeres participarán en la competencia, conformando equipos integrados por jóvenes de 16 años en adelante, acompañados por un adulto. Los tres equipos con mejor desempeño serán reconocidos por su esfuerzo, trabajo en equipo y compromiso ambiental.

▲ Durante la jornada, los participantes pondrán a prueba su destreza física y mental a través de actividades recreativas y desafíos que fomentan la conciencia ambiental y el uso responsable del recurso hídrico. Foto Aguakan

"Sumamos ya 17 años de este evento, pilar fundamental de nuestro programa de Responsabilidad Social enfocado principalmente en la educación ambiental. Trabajar con los jóvenes en actividades como el Rally nos permite generar un impacto directo a mediano y largo plazo en quienes serán los tomadores de decisiones del mañana", destacó Alejandra Mayorga Rodríguez, Coordinadora de Relaciones con la Comunidad de Aguakan.

En esta edición, Aguakan cuenta con la valiosa colaboración de aliados como el Municipio de Isla Mujeres, la Dirección de Juventud, Ultramar, GETECCA, Fundación MIA y Megamedia, quienes se suman a este esfuerzo colectivo por generar conciencia y promover acciones en favor del medio ambiente.

El Rally del Agua es una muestra sólida del compromiso de Aguakan con la comunidad y el entorno. A lo largo de sus 17 años de historia, este evento ha logrado sensibilizar a miles de jóvenes sobre la importancia de cuidar el agua y preservar los recursos naturales, en congruencia con la misión y valores de la empresa.

Coldwell Banker Bloom abre oficinas en la Riviera Maya

La marca de bienes raíces tendrá presencia en Playa del Carmen

ROSARIO RUIZ CANDURIZ
PLAYA DEL CARMEN

La reconocida marca internacional de bienes raíces Coldwell Banker fortalece su presencia en el país con la apertura de su nueva oficina Coldwell Banker Bloom, ubicada en Playa del Carmen. Al frente del proyecto se encuentra Cinthia González, licenciada en mercadotecnia con más de dos décadas de experiencia en el sector inmobiliario.

"Tengo más de 10 años con una oficina en la Ciudad de México, y al comentar con el director de Coldwell Banker México sobre la apertura de la plaza en Playa del Carmen, decidimos traer la marca a la Riviera Maya. Así nace Coldwell Banker Bloom", explicó González durante la inauguración de las instalaciones, el pasado 6 de noviembre.

La empresaria destacó la importancia estratégica del mercado inmobiliario en la región: "En la Riviera Maya se concentra más de 70 por ciento de la oferta inmobiliaria nueva del sureste del país. Es un mercado con mucha plusvalía y movimiento, uno de los primeros que eligen tanto inversionistas nacionales como extranjeros para adquirir una segunda residencia o invertir con fines de rentabilidad".

El enfoque de la nueva oficina será integral, atendiendo a diversos perfiles de clientes. "Trabajamos con todos los segmentos, desde locales que buscan su primera vivienda, hasta nacionales e internacionales que desean una casa de descanso, retirarse aquí o invertir en nuevos desarrollos. Manejamos casas, departamentos, villas, lotes, tanto en venta como en renta", explicó.

Con una amplia trayectoria en la marca, Cinthia González ha desarrollado su carrera profesional en el sector inmobiliario desde temprana edad.

"Aunque estudié mercadotecnia, toda mi vida profesional ha estado enfocada en bienes raíces, atención al cliente y servicio", comentó.

El nuevo proyecto arranca con un equipo de cuatro brokers, con planes de expansión a mediano plazo conforme crezca la demanda. Su cobertura abarcará toda la Riviera Maya, incluyendo Tulum, Cancún, Puerto Morelos y Puerto Aventuras.

Además de su liderazgo en el sector, González forma parte de Amexme, la Asociación Mexicana de Mujeres Empresarias en Riviera Maya, destacando el papel de las mujeres que apuestan por invertir y generar desarrollo económico en la región.

Con nuevas instalaciones del SAT, tulumenses podrán realizar trámites en su municipio: alcalde

DE LA REDACCIÓN
TULUM

▲ Castañón Trejo apuntó que "fueron seis meses de reuniones y pláticas para concretar que el SAT pudiera ofrecer sus servicios aquí mismo en Tulum y que nuestra población ya no tenga que ir hasta Playa del Carmen y dedicar prácticamente todo el día en un trámite". Foto ayuntamiento de Tulum

Como resultado de los trabajos de gestión por parte del presidente municipal Diego Castañón Trejo, el lunes 10 de noviembre iniciaron los servicios de atención por parte del Servicio de Administración Tributaria (SAT), en la nueva oficina que evitará que personas físicas ya no se tengan que trasladar a otros municipios para hacer sus trámites.

El presidente municipal acudió a las oficinas, ubicadas en plaza Andador, local número 5, en la colonia Maya Pax, para constatar la apertura y que los habitantes ya estén disfrutando de este importante logro que acerca este servicio a la comunidad tulumnense.

"Fueron seis meses de reuniones y pláticas para concretar que el SAT pudiera ofrecer sus servicios aquí mismo en Tulum y que nuestra población ya no tenga que ir hasta Playa del Carmen y dedicar prácticamente todo el día en un trámite que ahora podrán realizar en su propia ciudad y de forma rápida, además de que también pueden hacer sus citas en el sitio oficial", mencionó el edil.

Al llegar a las oficinas conversó con el personal de atención y conocer los servicios que estarán realizando, le informaron que darán atención de lunes a jueves de 9 a 16 horas y el viernes, de 8:30 a 15 horas. Entre los servicios que se estarán realizando a personas físicas están: inscripciones de personas físicas, firma electrónica por primera vez y renovaciones y actualizaciones al RFC.

Inicia jornada gratuita de mastografías en *Playa*

DE LA REDACCIÓN
PLAYA DEL CARMEN

La gobernadora Mara Lezama y la presidenta municipal de Playa del Carmen, Estefanía Mercado, anunciaron la jornada gratuita de estudios de mastografía que se lleva a cabo del 10 al 14 de noviembre en la Unidad del Bienestar de Playa del Carmen.

Esta iniciativa forma parte de los esfuerzos coordinados entre los gobiernos estatal y municipal para fortalecer la salud preventiva de las mujeres playenses, con el objetivo de detectar a tiempo el cáncer de mama y salvar vidas.

Las pruebas se realizan en la Unidad del Bienestar

La mandataria estatal destacó que la prevención es una de las herramientas más poderosas para proteger la vida de las mujeres, e invitó a todas las playenses de entre 40 y 69 años a aprovechar este servicio gratuito, que representa un acto de amor y autocuidado.

Por su parte, la presidenta municipal Estefanía Mercado subrayó que la salud de las mujeres es una prioridad en la agenda de gobierno, y que este esfuerzo refleja el compromiso de un gobierno cercano que trabaja 24/7 por el bienestar de todas y todos.

Los estudios se realizan en la Unidad del Bienestar, ubicada en el cruce de la carretera federal con avenida Constituyentes, en horario de 9 a 17 horas. Las interesadas deben presentarse con una copia de INE vigente, copia de la CURP actualizada y tener entre 40 y 69 años.

Para más información pueden consultar la página: sebien.qroo.gob.mx/redunidadesdelbienestar.

Un partido político está detrás de la marcha del viernes: Liz Hernández

Titular de Segob aseguró que da seguimiento a las quejas del transporte Ko'ox

JAIRO MAGAÑA
SAN FRANCISCO DE CAMPECHE

▲ La secretaria de Gobierno hizo hincapié en llamar a los números correspondientes de la Artec para hacer las denuncias del desfase del tiempo, así como cualquier otra anomalía con el trato de los choferes de las unidades y fallas mecánicas. Foto Fernando Eloy

Con la convocatoria para manifestarse el próximo viernes por diferentes problemas sociales vinculados a carencias gubernamentales, la titular de la Secretaría de Gobierno, Liz Hernández Romero, afirmó que tienen conocimiento de un partido político el cual está detrás de la movilización de jóvenes vinculados a varios políticos de oposición al gobierno de Layda Sansores.

Mencionó que si bien habrá algunos jóvenes sin relación alguna, quienes han estado convocando y difundiendo la convocatoria se han quitado la máscara y públicamente desde los partidos de oposición y sus figuras políticas, han realizado la difusión del llamado, aprovechándose de un movimiento social genuino pero con el contexto de otra entidad.

Consideró que si bien hay errores y algunas planeaciones que no tuvieron el efecto deseado, el gobierno de Campeche trabaja cercano a la gente y toma todas las denuncias sociales tanto en redes sociales como las formales en las instituciones, para mejorar las condiciones de vida de los campechanos, así como el camino al desarrollo en parejo para todos

En este sentido, hizo un llamado a los institutos políticos a conducirse de manera responsable, pues lejos de generarle un problema al gobierno estatal, sólo pone en medio de un enfrentamiento estéril a los ciudadanos, y en vez de resolver el tema de raíz, solo amplían un sentir de reclamo y molestia, que muy probablemente, se saldrá de las manos de cualquier actor político que quiera intervenir en este tipo de movimientos.

También mencionó que no se deben politizar los temas sociales, se deben mantener como una demanda genuina y ciudadana, por lo que reiteró saben las fallas y errores en el sistema de transporte actual, pero también saben lo pueden perfeccionar y ajustar a las necesidades de los campechanos, pero hizo un énfasis "ya no se puede regresar a que a cada esquina pueden bajar o subir pasajeros, ya hay lugares en específico".

Además afirmó que ya trabajan en las adecuaciones para la comodidad de los usuarios, el cual consta de paraderos adecuados para las inclemencias del tiempo, pues por un lado en la temporada de seca y calor, el sol será el peor de los enemigos de quienes usen el transporte público, y en temporadas de lluvias pues se buscará estos tengan que esperar a la intemperie.

Finalmente, hizo hincapié en llamar a los números correspondientes de la Artec para hacer las denuncias del desfase del tiempo, así como cualquier otra anomalía con el trato de los choferes de las unidades, y problemas con los camiones nuevos, pues es una realidad que en una ciudad donde urgía el cambio, los cambios vienen con entendimiento y sabiduría.

Asociación de Hoteles y Moteles anuncia expo feria del sector

JAIRO MAGAÑA
SAN FRANCISCO DE CAMPECHE

El presidente de la Asociación de Hoteles y Moteles de Campeche (AHMC), Héctor Cámara Mijangos, declaró que el próximo 20 de noviembre se realizará la primera Expo Feria Hotelera Campeche 2025 para estrechar las relaciones comerciales que hay entre la industria hotelera, e incluso, van a estar ofreciendo contratación de personal.

En entrevista, comentó que es la primera edición de la Expo Feria Hotelera Campeche 2025, evento que se está organizando a través de la Asociación Mexicana de Hoteles y Moteles en Campeche, en donde se tendrán stands, conferencias y rifas de los mismos hoteleros que se están sumando y también una bolsa de trabajo, lo cual es importante para que la gente que quiera trabajar en un hotel pueda llevar su solicitud de empleo para canalizarlos a los hoteles y restaurantes que están próximos a la contratación de personal previo a la temporada de diciembre.

Con este evento se busca dinamizar el consumo local, por lo cual se invita a los proveedores de hotelería y restaurantes a estar unidos en un solo lugar, para estar cerca de los empresarios y empezar a estrechar relaciones comerciales dando a conocer sus productos y servicios ante los principales representantes de la industria turística.

También se contará con algunos empresarios de Mérida y Cancún que van a estar trayendo lo que ofrecen en tecnología, software, equipamiento y abarrotes, porque la idea es que a la expo feria se traiga lo que no tiene el empresario en Campeche porque es más costoso traerlo de otros lugares por el tema del envío.

Ya esperan el Buen Fin en Carmen, será del 13 al 17 de noviembre

DE LA REDACCIÓN
CIUDAD DEL CARMEN

Con la participación de 173 establecimientos y otros en plataformas digitales, para sumar 500 negocios, los comerciantes se dicen listo para el Buen Fin, del 13 al 17 de noviembre, en el que esperan una derrama de más de 200 millones de pesos.

Así lo reveló el presidente de la Cámara Nacional de Comercio, Servicios y Turismo de Carmen (Canaco-Servitur), Carlos Arjona Gutiérrez, al sostener que este año esperan superar la meta del anterior.

Explicó que en el denominado "el fin de semana más barato", participaran 173 establecimientos de la Isla, con ofertas y promociones.

"Además se sumarán otras plataformas digitales, para hacer una suma de aproximadamente 500 establecimientos que formarán parte de este gran programa".

Indicó que también estarán plataformas de comercios nacionales y extranjeras, lo que espera una amplia participación en los comercios, servicios, agencias de viajes, entre otros.

Anestesiólogos del IMSS: más de 7 mil especialistas que dan precisión y vida en cada cirugía

En el Instituto Mexicano del Seguro Social (IMSS), más de 7 mil anestesiólogas y anestesiólogos constituyen el corazón silencioso de los quirófanos y son responsables de que diariamente cada intervención se realice con seguridad, precisión y bienestar en las unidades de Segundo y Tercer Nivel de Atención.

Como parte de la Estrategia 2-30-100, el IMSS ha fortalecido su capacidad quirúrgica con la incorporación de 473 especialistas, lo que permite ampliar su operación en turnos vespertinos, nocturnos y jornadas acumuladas.

Con la Estrategia 2-30-100, el IMSS ha fortalecido su capacidad quirúrgica al incorporar 473 nuevos especialistas, ampliando su capacidad de antención.

Su trabajo comienza mucho antes de la primera incisión. Evalúan riesgos, determinan la dosis exacta de anestesia y diseñan un plan que asegure la estabilidad del paciente en todo el procedimiento.

Durante la cirugía, su monitoreo constante garantiza que cada latido, respiración y reflejo esté bajo control; y al finalizar, su pericia permite una recuperación segura, sin dolor ni complicaciones.

La anestesiología en el IMSS ha evolucionado con tecnología de punta que refuerza la seguridad clínica, mediante el uso de ultrasonido para anestesia regional, control de vía aérea, sistemas de monitoreo neuromuscular, capnografía y medición de entropía que determina la profundidad anestésica.

Ser anestesiólogo o anestesióloga en el IMSS es dominar la ciencia de la precisión y el arte de la calma: trabajar entre el pulso, el silencio y la confianza de que cada vida cuenta.

Su labor es fundamental: que los pacientes despierten estables, sin riesgos y con menor tiempo de recuperación.

Gobierno de México

INSTITUTO MEXICANO DEL SEGURO SOCIAL
SEGURIDAD Y SOLIDARIDAD SOCIAL

Publicidad pagada por el Instituto Mexicano del Seguro Social

De nuevo, presupuesto y medio ambiente

RAFAEL ROBLES DE BENITO

Antes de entrar en materia, debo pedir una disculpa por un gazapo que se me escapó en la nota del miércoles pasado: la sentencia de la suprema corte acerca de la controversia constitucional que tuvo lugar alrededor del Parque Nacional Tulum no fue emitida en 2023, como dice la nota, sino el 23 de noviembre de 2022. Hecha esta aclaración, paso a comentar uno de los temas que me ha generado más inquietud recientemente. El martes 5 de noviembre se aprobó en la cámara de diputados el presupuesto de egresos de la federación, tras la discusión de cerca de dos mil reservas, pero con el respaldo apabullante mayoritario de los congresistas de Morena y sus aliados (PT y PVEM). Los representantes de los partidos minoritarios esgrimieron argumentos variopintos para intentar dejar en claro que el presupuesto presentado tiene, desde sus peculiares perspectivas, varios defectos. Las objeciones más claras giraban alrededor del tamaño de la deuda y las aparentes reducciones en los recursos destinados a la seguridad, la salud y el campo. Algunos legisladores tocaron otros temas, como el deporte y la cultura. Pero muy pocos se dieron cuenta del hecho de que los recursos destinados al medio ambiente, a pesar de que se le asignó un monto no previsto, han disminuido de nuevo, continuando con lo que ya es una tendencia acostumbrada.

Una de dos: o quienes elaboran y los que aprueban el presupuesto consideran que la política ambiental es un asunto suntuario de corte neoliberal, que puede esperar sin consecuencias para el país y la calidad de vida de quienes lo habitamos; o bien, a pesar de que la autoridad ambiental cuenta con un equipo de una capacidad profesional muy considerable, son profetas en el desierto (o en su tierra) y sus voces se pierden en un mar de ignorancia e indiferencia. Quizá más bien sea una mezcla de las dos cosas. Por una parte, el modelo de desarrollo que nos empeñamos a continuar responde a criterios economicistas de corto plazo, y gira alrededor de buscar a toda costa vías para incrementar el producto interno bruto, mejorar la competitividad de las actividades productivas, controlar la inflación y aumentar la confianza de los consumidores y el ingreso de los trabajadores, considerando las bases naturales del desarrollo como meras externalidades a la actividad económica. En este sentido, poco importa lo que suceda con condiciones ambientales que se consideran ajenas al desarrollo. Por otra parte, aunque la narrativa de las ciencias ambientales puede resultar seductora, y apelar a la sensibilidad y al sentido estético de quienes la escuchan superficialmente, no resulta fácil ni inmediato comprender cómo es que la pérdida de la biodiversidad, el deterioro de los ecosistemas y el abatimiento de su resiliencia, la erosión de los servicios ambientales, o los efectos del cambio climático global y antropogénico pueden tener consecuencias directas y dolorosas sobre la capacidad de generar bienestar para nuestros connacionales.

▲ "El diseño de los presupuestos que genera el gobierno federal para sostener sus acciones suele dejar en el mero discurso a la política ambiental. La intención de restaurar los ecosistemas deteriorados es legítima, como lo es también la propuesta de conservar, con Belice y Guatemala, el macizo forestal conocido como selva maya". Foto jusaeri

Visto lo visto, el diseño de los presupuestos que genera el gobierno federal para sostener sus acciones suele dejar en el mero discurso a la política ambiental. La intención de restaurar los ecosistemas deteriorados es legítima, como lo es también la propuesta de conservar, con Belice y Guatemala, el macizo forestal conocido como selva maya. También hace sentido ofrecer a la comunidad internacional condiciones nacionalmente determinadas para contribuir a evitar que la temperatura global ascienda más de 1.5°C antes de 2030, aproximar al país a una economía cada vez más circular, pugnar por la protección de polinizadores y la agrobiodiversidad nacional evitando la introducción de cultivos transgénicos, o evaluar más escrupulosamente los manifiestos de impacto ambiental de las obras y acciones tanto públicas como privadas. Pero todo queda en losas que pavimentan el camino al infierno, que es lo que hacen las buenas intenciones cuando no hay manera de llevarlas al terreno de lo concreto. Y no se les puede llevar al terreno de lo concreto sin dinero.

Se ha dicho que no es verdad que disminuyan –o que disminuyan tanto– los recursos destinados a la política ambiental, y que basta con revisar los montos destinados a la atención a la emergencia climática. Pero resulta que para considerar que estos recursos aumentan el presupuesto destinado a la política ambiental, necesitamos creer que la construcción de trenes y las obras que los acompañan son parte de una política ambiental coherente; se pretende también que se entienda el programa Sembrando Vida como un esfuerzo que contribuye a la restauración de las selvas; y se espera que asumamos que aumentar los dineros ejercidos por las fuerzas armadas ayudan a disminuir las emisiones de gases de efecto invernadero a la atmósfera.

Pero los instrumentos de la política ambiental son otros. En mi opinión, al menos, es muy difícil que se logren generar datos convincentes, con base en mediciones robustas y repetibles, que demuestran, por ejemplo, que el tendido de las vías del tren maya, o las vías de comunicaciones trans ístmicas, logren modificar el tránsito de vehículos de tal manera que el carbono que se emitió, o que no se podrá capturar, debido a la deforestación ocasionada por las obras, sea equivalente o significativamente menor que el que dejará de emitirse al disminuir el empleo de combustibles fósiles al optar por el transporte ferroviario.

El análisis que requiere el tema tendría por fuerza que resultar mucho más extenso – y denso – de lo que permiten estos breves párrafos. Pero la idea que quisiera dejar como invitación a la reflexión es que, mientras los bienes en propiedad común (los recursos naturales y servicios ecosistémicos) se sigan tratando como externalidades a la cosa económica, seguirán resultando impertinentes a la planeación del desarrollo. Los presupuestos destinados al medio ambiente continuarán disminuyendo, y seguiremos erosionando la base indispensable del patrimonio natural de la nación.

roblesdeb1@hotmail.com

LA JORNADA MAYA
Miércoles 12 de noviembre de 2025

KILÓMETRO 0

El todo por el todo

ÉDGAR FERNANDO CRUZ

DÍAS DE CRISIS de comunicación vivió el Gobierno Federal luego del asesinato de Carlos Manzo. La reacción, en un inicio, no fue positiva. Pero se corrigió horas más tarde, presentando un plan de acción total para la zona de Michoacán. Dificilísima tarea luego de casi 20 años de operativos, programas, cuatro sexenios y otros tantos gobernadores: la zona está sitiada por la extorsión, el tráfico y el cobro de piso. Una región al rojo vivo que le cayó en las manos de forma anunciada al gobierno de Claudia Sheinbaum, Omar García Harfuch y el general secretario de la defensa Nacional, Gerardo Trevilla.

NO ES SÓLO una coyuntura de seguridad o política, es el centro nodal de gobernabilidad y del combate a la crisis que vive nuestro país trágicamente desde hace al menos 25 años.

▲ "El asesinato del carismático líder opositor Carlos Manzo y su trágica Noche de Muertos reunió los elementos periodísticos, políticos y de color amarillista para darle visibilidad a un movimiento que apenas inicia, el Movimiento del Sombrero. En vísperas de manifestaciones y concentraciones, la comunicación del gobierno debe ser limpia y clara". Foto Reuters

No sorprende, tampoco, que la oposición use el asesinato para señalar al gobierno; es su naturaleza

NO SORPRENDE QUE los medios hayan tomado partido y generado narrativas alejadas de toda objetividad y seriedad que el tema amerita. En artículos anteriores he detallado cómo medios concesionados se inclinan por un proyecto de nación más apegado a la derecha, mientras los medios públicos o del Estado lo hacen por el proyecto de la 4T buscando desarticular el discurso de la oposición y sus medios coristas. Cada uno con sus voceros e intérpretes de la realidad a modo.

NO SORPRENDE, TAMPOCO, que la oposición use el asesinato para señalar al gobierno; es su naturaleza. Tampoco sorprende que el gobierno culpe al pasado de Calderón como el origen de todos los males sin denunciarlo formalmente. Es tema de la arena política y la lucha por la imagen y, a final de cuentas, por el voto o simpatía de un proyecto u otro.

HAN PASADO 36 años de la caída del Muro de Berlín, la caída de una ideología absoluta y el fracaso del neoliberalismo y, aún así, los partidos en México discuten la forma de capitalismo que debemos practicar. Las funciones del Estado y su actividad como garante de los derechos humanos totales y como un generador del bien social, más allá de la administración de los recursos, frente al proyecto de derecha que va por la competencia abierta y descarnada del mercado, el consumo y de sálvese quien pueda.

ESTA SEMANA CRÍTICA para el proyecto que encabeza Claudia Sheinbaum ha sido resuelta con rigor, entereza y con un programa que abarca ampliamente el problema, buscando llegar al fondo... En principio con el control de la violencia y el alto a la extorsión en Michoacán, desplazando a 10 mil 500 elementos uniformados y armados al estado. Y con un programa que abarca todos los campos: educación, cultura, deporte, salud y asistencia social.

EL ESCEPTICISMO EN las voces discordantes es lógico: un programa más para Michoacán abocado al fracaso. Sólo que esta vez están los ojos de México encima, y del mundo también. El asesinato del carismático líder opositor Carlos Manzo y su trágica Noche de Muertos reunió los elementos periodísticos, políticos y de color amarillista para darle visibilidad a un movimiento que apenas inicia, el Movimiento del Sombrero. En vísperas de manifestaciones y concentraciones, la comunicación del gobierno debe ser limpia y clara para poner las cosas donde verdaderamente están.

EL ÉXITO O FRACASO del plan Michoacán y el Paricutín se verá rápidamente, pues en él se juega el todo por el todo. El crecimiento político de Omar García Harfuch, que podría llevarlo a la cima, a la aceptación nacional o a su fin político. Morena enfrentará el boicot o el fortalecimiento y la presidenta sacará a flote la elección del 27 o será el inicio del fin de un sueño de izquierda moderna.

PORQUE EN LA balanza está no sólo Michoacán, sino también: Guanajuato, Guerrero, Jalisco, Sinaloa, Tamaulipas y hasta Sonora. El mensaje en vísperas de la Copa del Mundo debe ser de éxito, de control de la delincuencia: pasar de los datos a los hechos contundentes. Pero para eso se necesita una limpieza profunda en la corrupción política de los partidos, asociaciones y que el socio país vecino saque las manos de la venta de armas, creando "infiernitos" en el mundo.

Paso de gato

EL SECTOR TURÍSTICO se frota las manos: durante el mundial FIFA 2026, México recibirá a 5.5 millones de visitantes, que buscarán gastronomía, bellezas naturales, diversión, cultura, historia y fútbol. Un buen reto para buscar que desde los estadios de CDMX, Guadalajara y Monterrey los aficionados se desplacen a todo México. A todo el país, garantizando buenos servicios, gran cultura y seguridad.

edgarcruz85@hotmail.com

La Jornada MAYA

Miércoles 12 de noviembre de 2025

DE ENMEDIO

▲ La Malinche es "la mujer más importante de la historia de México, en la medida que sus decisiones, lo que pudo ver más allá de lo 'aparente', cambiaron la fisonomía del mundo en términos geográficos, religiosos, económicos, sociales y culturales", asegura la historiadora Úrsula Camba Ludlow. "Nosotros tendemos a verlo desde el final, porque sabemos en qué acabó; sin embargo, las personas de aquel tiempo no tenían ni idea (fue) el final de nuestra civilización". Foto Wikimedia Commons

Prejuicios impiden que las sanguijuelas se apliquen en la medicina mexicana

Los gusanos ayudan en cirugías para la aplicación de injertos y trasplantes: galeno

EIRINET GÓMEZ
CIUDAD DE MÉXICO

▲ En México, el uso de sanguijuelas sigue siendo marginal debido a que no hay granjas, protocolos ni regulación, lamentó Rodrigo Reynoso, cirujano plástico reconstructivo. Foto Cristina Rodríguez

Las sanguijuelas son reconocidas por su eficacia en la aplicación de injertos en países como Turquía, España, Estados Unidos y Gran Bretaña; sin embargo, su aplicación permanece marginada en México por prejuicios, desconocimiento y falta de regulación.

"Mencionarlas puede causar rechazo, pero cuando un tejido se congestiona y no logra eliminar la sangre que recibe, no existe ningún fármaco o procedimiento quirúrgico que iguale el efecto de una sanguijuela", afirma Luis Rodrigo Reynoso, cirujano plástico reconstructivo.

Desde un hospital en Perú, al término de una jornada quirúrgica, Rodrigo Reynoso atendió la llamada de *La Jornada*. "Probablemente soy el único cirujano en México que utiliza sanguijuelas", apunta, y en seguida cuenta que descubrió la práctica en Turquía, durante su formación.

Después de constatar su efectividad y como parte de su tesis decidió investigar cómo implementarlas aquí. Esa búsqueda lo llevó a ponerse en contacto con Alejandro Francisco Oceguera Figueroa, del Instituto de Biología de la Universidad Nacional Autónoma de México (UNAM), quien se dedica al estudio de estos organismos.

"Busqué especies locales, pero las que tenemos aquí consumen muy poca sangre, menos de un mililitro, lo que las hace clínicamente poco eficientes", explica.

Las sanguijuelas son gusanos pertenecientes al grupo de los anélidos o anillados. Entre las más de 600 especies que existen, la Hirudo medicinalis –proveniente de Europa, Asia y norte de África– es la que más se emplea en medicina por su capacidad para consumir hasta 10 mililitros de sangre.

Su uso terapéutico data de las antiguas civilizaciones, en Egipto, Mesopotamia y Roma Clásica hasta el siglo XX, cuando los avances científicos las hicieron caer en desuso. Hasta que en la década de 1960, un mayor conocimiento de las propiedades de su saliva dio pie a su reintroducción en la práctica médica.

En los años 80 y 90, pioneros en cirugía reconstructiva las utilizaron con el fin de lograr injertos y trasplantes exitosos. Para 2000, su uso se extendió al tratamiento de osteoartritis, artritis reumatoide y artritis degenerativa en Suecia, España y Estados Unidos.

En el caso de los reimplantes de orejas, dedos y fragmentos de piel, Rodrigo Reynoso explicó que es común que no haya suficientes venas que nutran y drenen la zona, por lo cual se congestiona, lo que pone en riesgo extremidades o compromete la salud del paciente.

Ahí, las sanguijuelas funcionan como drenaje vivo, ya que al colocarlas en el área trasplantada se conectan con sus ventosas y comienzan a succionar la sangre. Esto desinflama la zona y permite que el tejido se oxigene; además, liberan una sustancia anticoagulante a través de su saliva.

"Una vez que la sanguijuela se llena, se desprende automáticamente del paciente, pero deja un efecto de anticoagulación en el tejido que permanece por algún tiempo. Eso es muy benéfico para que la zona siga drenando, no se congestione y no muera."

Tras 10 años de experiencia y más de 20 cirugías en las cuales empleó sanguijuelas, Rodrigo Reynoso destacó tres casos clínicos de éxito: la reimplantación de una oreja a un paciente –zona difícil, debido a la coagulación de los vasos–, el trasplante de un dedo del pie a la mano tras un accidente y la reconstrucción de una nariz luego de una mordedura de caballo.

"Esta terapia normalmente se utiliza por unos cinco o siete días, hasta que el organismo comienza a generar nueva circulación", explica.

Requieren regulación y protocolos

El experto en cirugía reconstructiva resalta que en los países donde su uso se ha popularizado, como Estados Unidos, su implementación está regulada y cuentan con protocolos, en los que se establece desde el uso de sanguijuelas de laboratorio y su implementación médica, hasta la incineración posterior a su uso.

"Uno de los grandes riesgos que pueden existir es que se infecte el sitio en el que vamos a colocar la sanguijuela, porque tienen unas bacterias dentro de sus estómagos, que podrían salir del tracto digestivo y contaminar el colgajo". Para atender este inconveniente, se aplica un antibiótico profiláctico, resalta.

Menciona que durante la aplicación de sanguijuelas, ellas suelen desprenderse solas, una vez que están llenas –después de 15 a 30 minutos–, pero en caso de que no sea así o se quiera interrumpir la succión, se debe poner una gotita de agua con jabón o de alcohol, "nunca debe arrancarse, porque podrían quedarse adheridas las ventosas y provocar una infección".

En México, lamentó Rodrigo Reynoso, el uso de sanguijuelas sigue siendo marginal, debido a tres obstáculos: no hay granjas, protocolos ni regulación. "Cuando intenté introducirlas formalmente, la Secretaría de Medio Ambiente y Recursos Naturales y la Comisión Federal para la Protección contra Riesgos Sanitarios me detuvieron porque pensaban que quería liberar una especie exótica", recordó.

El cirujano subraya la necesidad de que se hagan reformas en la ley, para que sean reconocidas como dispositivos médicos y a partir de ahí se acredite quiénes pueden utilizarlas y cuáles son los protocolos para su uso.

Otra barrera a vencer son las resistencias culturales, porque cuando se plantea al paciente la necesidad de usar sanguijuelas, la primera reacción es de rechazo. "Les da asco, pero les muestro los casos de éxito, les explico que las sanguijuelas provienen de laboratorio, y todo el protocolo que existe para su uso, y acceden", indica.

"Cuando ven que sólo una sanguijuela puede salvar su oreja o su dedo, cambian de opinión", agrega.

Rodrigo Reynoso se pronuncia por que el Consejo de Salubridad General y la Secretaría de Salud, en coordinación con asociaciones de médicos, impulsen reformas legales que promuevan la creación de una granja de sanguijuelas debidamente acreditada, y se impulse la capacitación médica.

Descubren efigie de un “señor anciano” en zona arqueológica de Sierra Papacal

INAH: restos eran usados como un importante punto de reunión

▲ La escultura hallada mide alrededor de 0.45 metros de altura y fue encontrada adosada al lado norte del cimiento de una construcción en este ejido de Yucatán. Foto INAH

DE LA REDACCIÓN
CIUDAD DE MÉXICO

El Instituto Nacional de Antropología e Historia (INAH) informó del hallazgo de una efigie utilizada como un marcador para un punto de reunión. El vestigio fue encontrado en el ejido de Sierra Papacal, en el tramo ferroviario Frente 2 Mérida-Progreso, en Yucatán.

Según los primeros estudios, los restos arqueológicos pueden datar del periodo Preclásico (entre los años 2500 a.C. a 200 d.C.) y por su forma parece representar un “señor anciano”, lo que podría indicar que la estatua fungía como un “posible marcador” a un importante punto de reunión.

La pieza de piedra caliza muestra rasgos como órbitas oculares profundos y una nariz chata

Se trata de una pieza de piedra caliza labrada a manera de un rostro antropomorfo que muestra rasgos como órbitas oculares profundas, nariz chata y labios marcados por una hendidura que, a su vez, recalcan la barbilla; esto sugiere que marca un espacio restringido. será trasladada al laboratorio del proyecto para su conservación y análisis.

La escultura mide alrededor de 0.45 metros de altura y fue encontrada adosada al lado norte del cimiento de una construcción —de paredes y techos perecederos, con planta ovoidal, de alrededor de 5.8 metros de largo por 4.30 de ancho y 0.60 metros de altura—, q ue posee un doble muro, conformado por rocas calizas careadas, hacia el interior y el exterior, con ancho promedio de un metro.

El acceso al recinto se ubica del lado poniente, lo que sugiere que su dirección cardinal se dispuso para aprovechar la luz solar. Cuenta con una entrada de 0.80 metros de ancho, delimitado con dos rocas de gran tamaño, a manera de jambas. En su interior, el área es de 3 metros, en su eje norte-sur, y de 2.5 metros en dirección este-oeste.

Esa ubicación no es casual, sino que se dispuso especialmente como un marcador en el acceso al recinto, al cual se guardaba respeto al ingresar. Ello evidencia que el espacio no fue usado para actividades domésticas.

Asimismo, durante la excavación, en la estructura se pueden observar diversas etapas constructivas y de ocupación que sugieren cambios en el funcionamiento del conjunto. Esto evidencia un desarrollo a largo plazo que inició desde el periodo Preclásico, de acuerdo con el material cerámico recuperado.

La primera etapa constructiva fue una explanada de 13 metros de largo por ocho metros de ancho, con un eje sur-norte en el que se identificó una huella de carbón, posiblemente asociada a la presencia de un fogón.

Las labores de registro y excavación se realizan a lo largo del lado derecho de la vía, al tiempo que se investiga un conjunto que cuenta de al menos 15 estructuras ubicadas a menos de dos kilómetros de los sitios Papacal 1 y San Francisco 1, que forman parte del proyecto Costa Maya.

Biblioteca de la UADY alberga muestra sobre la memoria impresa de educación

Exposición contiene libros de texto, manuales para docentes y guías didácticas

MIGUEL COCOM
MÉRIDA

En las páginas gastadas de un viejo libro de lectura, en los apuntes de un cuaderno o en una cartilla para aprender a leer y escribir, habita buena parte de la historia de la educación yucateca. Esas huellas del tiempo, que dan cuenta del paso de generaciones de maestros y estudiantes, son las que dan vida a la exposición *El libro, raíz y voz de la educación en Yucatán*, inaugurada este lunes 10 de noviembre en la Biblioteca Central Universitaria de la Universidad Autónoma de Yucatán (UADY).

Organizada en conjunto por la Casa de la Historia de la Educación de Yucatán (CHEY), dependiente de la Secretaría de Educación del Gobierno del Estado (Segey), y el Sistema Bibliotecario de la UADY, la muestra conmemora el Día Nacional del Libro y los quince años de labor institucional de la Casa de la Historia, un espacio que, desde su fundación, se ha dedicado a rescatar, conservar y difundir la memoria educativa de Yucatán.

Un recorrido por la historia educativa

La exposición invita a un viaje a través del tiempo y la palabra impresa. A lo largo de las mesas de exhibición, los visitantes pueden descubrir libros de texto, manuales para docentes, guías didácticas y enciclopedias escolares que acompañaron el proceso educativo de miles de yucatecos durante el siglo XX.

Los materiales pertenecen al Acervo Documental e Histórico de la Casa de la Historia y al Fondo Luis Álvarez Barret de la UADY, ambos especializados en educación. Estos acervos reúnen obras que reflejan los métodos de enseñanza, las aspiraciones pedagógicas y los valores sociales de distintas épocas.

"Cada libro es una cápsula del tiempo", explica Erika Trujillo Pérez, coordinadora de la Casa de la Historia de la Educación. "En ellos se puede rastrear cómo hemos aprendido, qué hemos enseñado y, sobre todo, cómo la educación ha moldeado la identidad de Yucatán a lo largo de más de un siglo".

Raíz y voz del aprendizaje

La exposición está organizada en diversas secciones temáticas: Joyas bibliográficas, Educación básica, Educación extraescolar, Alfabetización y Formación docente, entre otras.

Cada una de ellas permite observar cómo los libros fueron evolucionando junto con las necesidades del país y del estado. Desde los textos de aritmética o urbanidad de principios del siglo XX hasta los materiales de actualización magisterial del Instituto Federal de Capacitación del Magisterio o los célebres Libros del Rincón, cada pieza expuesta representa una etapa de la transformación educativa.

"La historia de la educación también se escribe con tinta y papel", comenta Trujillo Pérez. "El libro es raíz porque conecta con nuestro origen, con los saberes que cimentaron la educación pública; y es voz porque transmite, a través del tiempo, las aspiraciones de una sociedad que cree en la enseñanza como motor de progreso".

Colaboración entre instituciones del conocimiento

La exposición es también un reflejo de la cooperación institucional entre la Segey y la UADY, dos entidades que comparten el propósito de fortalecer la educación y la memoria colectiva del estado.

Durante la inauguración, Norma Angélica Arceo Cruz, encargada de la Biblioteca Central de la UADY, destacó que la muestra "representa un diálogo entre dos acervos especializados que abarcan desde finales del siglo XIX hasta mediados del XX, una época crucial para la consolidación de la educación en México y Yucatán".

Arceo Cruz explicó que la exposición reúne ejemplares del fondo Luis Álvarez Barret, un acervo con más de cinco mil títulos donado a la Universidad, así como materiales provenientes de la Casa de la Historia de la Educación, incluyendo documentos que dan cuenta de la participación de maestras yucatecas en los primeros congresos feministas, así como registros de las primeras instituciones de educación superior en el estado.

"Resultó difícil hacer una selección porque la bibliografía es muy vasta —comentó—, pero quisimos ofrecer un panorama de los libros que formaron a generaciones y que, al mismo tiempo, reflejan los programas y reformas educativas de cada época. Es una exposición que combina memoria, historia y nostalgia, pero también reivindica el valor del libro como herramienta esencial en la enseñanza".

Memoria compartida

Además de los libros, la muestra se enriquece con material museográfico de la Casa de la Historia, fotografías del Archivo Guerra y piezas del Museo Móvil de la Facultad de Ciencias Antropológicas de la UADY, que complementan el contexto histórico y pedagógico de cada época.

El público podrá apreciar, por ejemplo, fotografías, libretas y objetos usados en aulas y planteles de hace décadas, que revelan cómo la educación también se vivía a través de los objetos cotidianos.

Arceo Cruz subrayó que la exposición tiene un significado especial por realizarse en un espacio con profunda vocación educativa: "Estamos en un edificio histórico que fue sede del antiguo Colegio de San Pedro y del Instituto Literario, donde se formaron los primeros profesores del estado. Tener esta exposición aquí es cerrar un círculo entre el pasado y el presente de la enseñanza en Yucatán".

El valor del libro y la memoria

En tiempos de aprendizaje digital, la exposición *El libro, raíz y voz de la educación en Yucatán* nos recuerda que el libro impreso sigue siendo un testigo insustituible del conocimiento humano.

Entre las páginas de estos ejemplares descansa la historia de la educación en Yucatán: el esfuerzo de sus maestros, la curiosidad de sus estudiantes y el compromiso de una sociedad que, a través del estudio, sigue construyendo su futuro.

Estatuto del artista, derechos laborales urgentes

ALEJANDRO ORTIZ*

El 20 de febrero del 2024, el pleno del Senado de la República aprobó una iniciativa de reforma para modificar la Ley Federal del Trabajo y reconocer plenos derechos laborales de los artistas como trabajadores de la cultura, ampliando esa cobertura a toda la comunidad y no sólo a músicos y actores, a quienes la ley de 1970 ya reconoce y protege en este sentido. Al reconocimiento de los artistas como sujetos de derechos laborales se le conoce como el Estatuto del Artista.

Se modificarían los artículos 304 al 310 del Capítulo IX de esta ley, renovando una visión de más de medio siglo para este reconocimiento. El artículo 304 de la Ley Federal del Trabajo establece que las disposiciones del capítulo correspondiente, es decir, los artículos 304 a 310, se aplican a los trabajadores de espectáculos como actores y músicos en teatros, cines, centros nocturnos, circos, radio y televisión, entre otros. Este artículo especifica el tipo de trabajadores y los lugares de trabajo a los que se dirige la normativa particular sobre contratos laborales para este sector.

Unos días antes, el 5 de febrero de 2024, el presidente Andrés Manuel López Obrador envió al Congreso un paquete de 20 iniciativas de reforma, 18 a nivel constitucional y dos a leyes secundarias, con modificaciones en áreas como el sistema electoral, judicial, de pensiones, programas sociales y la Guardia Nacional.

Desde entonces y a la fecha, se elevaron a rango constitucional los programas sociales, con lo cual quedaron etiquetados recursos por 1.5 billones de pesos cada año para becas a la población más vulnerable del país. Se aprobó también la reforma a la Guardia Nacional y se inició la renovación del poder judicial, a través del voto directo de la población, entre otras reformas realizadas o en marcha (como la electoral).

Sin embargo, la del Estatuto del Artista, pese a haber logrado la aprobación de todos los grupos parlamentarios en el Senado en aquel momento en 2024, pasó a la Cámara de Diputados y se estacionó, para quedar en el silencio.

Hoy es una de las principales exigencias de la comunidad artística y cultural del país, junto con la demanda de progresividad en el presupuesto (hasta alcanzar 1 por ciento del gasto programable), democratización en la distribución de los recursos, etiquetado y transparencia en su ejercicio, además de un incremento sustancial a estímulos a la creación y la producción artísticas (he escrito en estas páginas sobre los Estímulos Fiscales a la producción artística, con propuestas de modificación y ajustes que ya están en marcha), entre otras medidas urgentes en el diseño de un nuevo Proyecto Nacional de Cultura que deje atrás el modelo neoliberal de administración de la precariedad en que se encuentra la comunidad artística y cultural del país.

Junto con el reconocimiento del artista como sujeto de derechos laborales viene en consecuencia la posibilidad de construir un modelo de seguridad social y de prestaciones a la medida de sus necesidades, partiendo de la base, como hemos argumentado, que la comunidad artística no sólo es un poderoso motor económico (2.7 por ciento de aportación al PIB y 1.4 millones de empleos), esencial para la identidad nacional, sino un pilar en la construcción de sentido y valor simbólico frente a un mundo que se derechiza, recorta derechos y mercantiliza todo a su paso.

Pero esta reforma no sólo sirve a artistas independientes, sino también a quienes trabajan y han trabajado por décadas en el sector público adscrito al sector Cultura, sin prestaciones, sin contratos, sin generar antigüedad y sin derechos, subcontratados o contratados como prestadores de servicios por honorarios, sin garantía de renovación, en la zozobra y la incertidumbre. Modificar la ley es comenzar a corregir esta falla estructural.

En la Cumbre Iberoamericana de Ministros y Ministras de Cultura celebrada a finales de septiembre pasado en Barcelona, previa a MONDIACULT, se emitió una Declaratoria cuyo Acuerdo número 6 propone crear el Estatuto Iberoamericano del Artista como Trabajador de la Cultura y presentar esta iniciativa para su aprobación y promulgación durante la Cumbre Iberoamericana de Jefes de Estado y de Gobierno, a celebrarse en Madrid los días 4 y 5 de noviembre del 2026, dentro de un año.

Es urgente que todas las organizaciones de artistas y trabajadores del arte y la cultura nos unamos en este proceso de construcción y redacción, en colaboración con las Secretarías de Cultura y del Trabajo, del Sector Salud y de Relaciones Exteriores, y de todas aquellas instancias que se requieran para ampliar al máximo posible esta cobertura, pensando en el presente, pero sobre todo en el futuro.

Por eso seguiremos proponiendo un Foro Permanente de Arte y Cultura para construir en colectivo, comunidad e instituciones, el Nuevo Proyecto de Cultura, del cual el Estatuto del Artista es y será pieza fundamental, toda vez que se trata de ampliar y garantizar los derechos culturales, la máxima premisa que enarbola esta administración.

▲ “Junto con el reconocimiento del artista como sujeto de derechos laborales viene en consecuencia la posibilidad de construir un modelo de seguridad social y de prestaciones a la medida de sus necesidades”. Foto jusaeri

*Socio fundador de Bioscénica: cuerpo digital y transdisciplina y miembro de la Asamblea de Artes de la Ciudad de México (ADA)

contacto.bioscenica@gmail.com

Todo listo para la Copa Mundial Yucatán, que tendrá alto nivel

El torneo arranca el próximo lunes 24 con 51 países participantes

ANTONIO BARGAS CICERO
MÉRIDA

La edición 38 de la Copa Mundial Yucatán promete ser una de las más competitivas y espectaculares de los últimos años.

En el prestigioso torneo, que se llevará a cabo del próximo lunes 24 al domingo 30 en el Club Campestre, se espera la participación de nueve de las primeras 20 jugadoras del ranking de la Federación Internacional de Tenis, entre ellas la número uno, la estadunidense Kristina Penickova, y ocho del "top" 20 de la clasificación varonil, incluyendo al prodigio español Andrés Santamarta Roig, tercero del orbe, con lo que podrían darse sucesos destacados, como la final varonil de 2018 entre Santiago de la Fuente y Liam Draxl, ganada en tres sets por el argentino, o las semifinales femeniles de 2021, que incluyeron a puras tenistas ubicadas entre las primeras 10 del planeta.

El evento de lanzamiento del certamen se realizó el martes y fue encabezado por Jorge Haro Giffenig, director general del torneo; Rogelio Molina Casares, nuevo presidente del Campestre; Armín Lizama Córdoba, director del IDEY, y Jesús Pérez Ballote, director de Bienestar Humano del Ayuntamiento de Mérida. Estuvo lleno el salón Ejecutivo del club.

▲ Uno de los torneos juveniles más importantes del orbe inicia en 12 días. Foto Copa Mundial Yucatán

Haro dijo que esperan, como cada año, una competencia reñida y de alto nivel.

Santamarta buscará emular la proeza de Rodrigo Pacheco en 2023 -coronarse como un jugador rankeado dentro de los primeros tres del mundo; con ese título el yucateco concretó el bicampeonato-, mientras que Penickova intentará aprovechar su buen momento -fue subcampeona en las Finales Juveniles y viene de guiar a Estados Unidos al cetro de la Copa Billie Jean King- para llevarse un trofeo que le daría 500 puntos, que podrìan ser claves en su búsqueda de terminar el año en la cima de la clasificación.

Por primera vez desde 2010, habría un "top" 3 en cada rama.

"Estamos muy contentos, tendremos a muchos de los más destacados tenistas juveniles, por lo que esperamos un gran espectáculo", señaló Haro.

Participarán 51 países en el certamen con categoría J500 (A), la más alta que se puede tener.

¿Quiénes de los tenistas que verán acción en esta edición se convertirán en las próximas estrellas profesionales?

En las Finales WTA, que se disputaron recientemente, cuatro de las ocho jugadoras vinieron a la copa yucateca, Coco Gauff, Amanda Anisimova, Jessica Pegula y Madison Keys, y Pegula y Anisimova, quien este año se convirtió en figura del circuito profesional, alcanzaron las semifinales. Anisimova fue una de cuatro estadunidenses que ganaron el título de singles en el Campestre desde 2015, y a dicha lista aspira a unirse Kristina Penickova.

La batalla puede ser particularmente interesante en la rama femenil, ya que incluirá a la prometedora francesa Ksenia Efremova (número ocho del ranking); a las hermanas Alena y Jana Kovackova, actuales campeonas de dobles (Alena ya fue semifinalista dos veces en singles), a Luna Vujovic, subcampeona en 2024; así como a Thea Frodin (llegó a la tercera ronda en 2024) y Annika Penickova (29), hermana gemela de Kristina.

Varios tenistas que compitieron en Mérida como juveniles destacaron en 2025

Mérida.- Este año, más que nunca, la Copa Mundial Yucatán puede presumir que las futuras estrellas del tenis juegan en el Club Campestre.

En las cuatro finales femeniles de los torneos grandes hubo una exjugadora de la copa y en dos la que vio acción en Mérida como juvenil ganó (Madison Keys en el Abierto de Australia y Coco Gauff en el de Francia). Amanda Anisimova fue subcampeona en Wimbledon y en el Abierto de Estados Unidos. La mencionada racha se extiende a cinco si se considera el "US Open" de 2024, en el que Jessica Pegula disputó la final. También, Rodrigo Pacheco condujo una victoria de México como visitante ante Estonia en la Copa Davis, y Renata Zarazúa se impuso a Keys en la primera ronda en Flushing Meadows, para después caer ante Diane Parry, campeona en Yucatán en 2018.

Taylor Fritz llegó a los cuartos de final en el abierto estadunidense, un año después de alcanzar la batalla por el título, y se mantuvo en la élite mundial. En la Copa Laver, dio una gran exhibición para vencer a Carlos Alcaraz.

Anisimova logró triunfos ante Aryna Sabalenka, Iga Swiatek y Gauff, las tres primeras del ranking de la WTA.

ANTONIO BARGAS

Kristina Penickova y Santamarta, los primeros sembrados en el certamen que se realiza en el Club Campestre

Mérida.- Kristina Penickova y Ksenia Efremova serían las dos primeras sembradas en la edición 38 de la Copa Yucatán, luego de que recientemente fueron rivales en la final de la Copa Billie Jean King juvenil.

El equipo de Estados Unidos, de Penickova, venció 2-0 al de Francia, de Efremova. En el conjunto de las barras y las estrellas estuvieron tres jugadoras que ya compitieron en el certamen juvenil que se lleva a cabo en Mérida, Kristina y su hermana Annika, así como Julieta Pareja.

Los dos primeros sembrados en la copa yucateca que se aproxima serían Andrés Santamarta y el rumano Yannick Alexandrescou, quienes vieron acción en las pasadas Finales Juveniles. Otro al que hay que seguir de cerca es al brasileño Luis "Guto" Miguel, de 16 años.

Asimismo, los partidos de clasificación se efectuarán el sábado 22 y domingo 23 próximos. Las finales de dobles serán el sábado 29 y las de singles el domingo 30.

Finales ATP: Alcaraz se impone en tres sets a Fritz

En el último ranking del año de la WTA, cuatro exjugadoras de la Copa Yucatán aparecen entre las primeras 10: Coco Gauff (3), Amanda Anisimova (4), Jessica Pegula (6) y Madison Keys (7).

También, el martes en las Finales ATP, Carlos Alcaraz remontó para imponerse 6-7 (2), 7-5, 6-3 a Taylor Fritz, sexto en la clasificación de la ATP.

Impresionante ascenso de la canadiense Victoria Mboko

La canadiense Victoria Mboko, campeona de dobles en la Copa Yucatán de 2021, tuvo un impresionante ascenso en el ranking de la WTA. Comenzó el año en el puesto 333 y lo terminó en el 18.

ANTONIO BARGAS

Stephen Vogt y Pat Murphy, los Mánagers del Año en MLB

Condujeron a Guardianes y Cerveceros a temporadas históricas

AP
CHICAGO

Stephen Vogt, de Cleveland, ganó su segundo premio consecutivo al Mánager del Año de la Liga Americana y Pat Murphy, de Milwaukee, repitió el honor en la Nacional.

Vogt recibió 17 de los 30 votos para el primer lugar por parte de la Asociación de Escritores de Beisbol de Estados Unidos, superando a John Schneider, de Toronto, y a Dan Wilson, de Seattle. La votación se llevó a cabo antes de la postemporada y los resultados se anunciaron el martes por la noche.

Murphy obtuvo 27 votos de primer lugar. Terry Francona, de Cincinnati, fue segundo, seguido por Rob Thomson, de Filadelfia.

El último timonel de la Liga Americana en ganar el premio en temporadas seguidas fue Kevin Cash, de Tampa Bay, en 2020 y 2021. El anterior piloto en repetir como galardonado de la Liga Nacional fue Bobby Cox, de Atlanta, en 2004 y 2005.

Este miércoles se anunciará al ganador del premio Cy Young para cada liga. El jueves, se entregarán los galardones al Jugador Más Valioso.

Vogt, de 41 años, llevó a Cleveland a su segundo título consecutivo de la División Central del Joven Circuito en su segunda campaña a cargo. Jugó en las Grandes Ligas durante diez años y se retiró después de la campaña de 2022. Tuvo un período de un año como coach de bulpén de Seattle y fue contratado por los Guardianes en noviembre de 2023.

Cleveland estaba detrás de Detroit por 15 juegos y medio a principios de julio y por 11 partidos a comienzos de septiembre, antes de remontar para asegurar el cetro de la división en el último día de la fase regular. Según el Elias Sports Bureau, fue el mayor repunte en una temporada en la historia de las Mayores.

Los Guardianes también se convirtieron en el cuarto equipo de la Gran Carpa en llegar a los playoffs a pesar de tener una racha de derrotas de al menos diez juegos durante la campaña, uniéndose a los Dodgers de 2017, los Bravos de 1982 y los Gigantes de Nueva York de 1951. El club de Vogt perdió diez en fila del 26 de junio al seis de julio.

Cleveland tuvo una gran racha en septiembre, después de que dos dominicanos, el cerrador Emmanuel Clase y el abridor Luis Ortiz, fueron suspendidos con goce de sueldo como parte de una investigación de MLB sobre apuestas deportivas.

Murphy guió a Milwaukee a un récord de 97-65, el mejor de las Grandes Ligas este año, estableciendo un récord de la franquicia en victorias. Los Cerveceros estaban en segundo lugar de la División Central de la Nacional a principios de julio, antes de superar a los Cachorros de Chicago con un repunte de 29-4, que incluyó una racha de 14 victorias, otro récord de la franquicia.

▲ Los Guardianes de Stephen Vogt lograron un improbable título divisional en la Liga Americana. Foto Ap

Cristiano Ronaldo espera que su sexto mundial sea "definitivamente" el último

Riad.- Cristiano Ronaldo expresó el martes que espera que su sexto mundial el próximo año, a los 41 años, sea el último.

"Definitivamente, sí, porque tendré 41 años", afirmó Ronaldo a la presentadora de CNN, Becky Anderson, en una videollamada en vivo desde el campo de entrenamiento de Portugal a una conferencia de turismo en Arabia Saudí.

Crisitano aclaró que cuando dice que se retirará del futbol "pronto", significa "probablemente en uno o dos años".

Portugal podría asegurar la clasificación al Mundial de México, Estados Unidos y Canadá en los próximos días. La selección necesita sólo dos puntos de sus últimos partidos de clasificación, de visita ante Irlanda el jueves y recibiendo al último lugar, Armenia, el domingo.

Con cinco goles en cuatro encuentros en la eliminatoria, Cristiano extendió su récord a 143 con la selección.

"Me siento muy bien en este momento. Marco goles, todavía me siento rápido y ágil, estoy disfrutando mi juego en el equipo nacional", manifestó.

En cuanto al final de su carrera como jugador, Ronaldo apuntó: "Seamos honestos, cuando digo pronto, me refiero probablemente a uno o dos años".

"Estoy disfrutando el momento. Pero cuando digo pronto, es realmente pronto, porque doy todo por el futbol. Estoy en el juego desde hace 25 años, hice todo. Tengo muchos récords. Estoy realmente orgulloso. Así que disfrutemos el momento, vivamos el momento".

Ap

La NFL sigue siendo un éxito internacional, mientras expande su presencia global

Madrid.- El lote inicial de entradas para el primer partido de la temporada regular de la NFL en Madrid se agotó en cuestión de horas. Cerca de 700 mil personas intentando conseguir un asiento para ver a los Delfines de Miami jugar contra los Comandantes de Washington el domingo en el icónico Estadio Santiago Bernabéu del Real Madrid.

Para el primer encuentro en Irlanda, entre Pittsburgh y Minnesota, los organizadores dijeron que alrededor de 600 mil dispositivos digitales se conectaron para intentar comprar entradas. Ese duelo se realizó en el famoso Croke Park de Dublín.

La demanda ha sido igualmente alta en otras ciudades que han albergado choques en los últimos años, y más países se han acercado a la NFL. Un funcionario de la liga dice que "probablemente no pasa un día" sin que una ciudad exprese su interés en potencialmente albergar un desafío.

Las ciudades anfitrionas han tratado los partidos como un Súper Tazón, con una serie de eventos promocionales y actividades para los aficionados planificadas en las semanas previas y artistas de alto perfil actuando en el medio tiempo. Han generado un gran interés entre los fanáticos locales y han atraído a seguidores de países europeos cercanos, permitiendo a las ciudades anfitrionas ganar financieramente y en visibilidad.

Gerrit Meier, director general y jefe de NFL International, indicó que los organizadores llegaron al encuentro en Dublín en septiembre con "una verdadera sensación de un mini 'Super Bowl' llegando a la ciudad".

Ap

Fraudes y comisiones ocultas, riesgo de servicios financieros digitales: SHCP

ABM destacó que la educación en finanzas no puede separarse de la *ciberseguridad*

JULIO GUTIÉRREZ
CIUDAD DE MÉXICO

Las autoridades y los bancos privados lo tienen claro: en la era digital los principales riesgos que se asocian al uso de servicios financieros son los fraudes, el desconocimiento de la población sobre las comisiones que se cobran y la baja capacidad de reconocer prácticas abusivas por parte de las instituciones.

Alfredo Navarrete, titular de la unidad de banca y valores de Hacienda, indicó que en el país hay un alto nivel de conectividad, pero las nuevas tecnologías son más usadas por la población para temas sociales o recreativos, hecho que evidencia la falta de educación financiera.

"Los principales riesgos asociados al uso de servicios financieros digitales incluyen el fraude electrónico, el robo de identidad, el desconocimiento de comisiones y condiciones de los productos, así como la baja capacidad de los usuarios para reconocer y prevenir prácticas abusivas", mencionó Navarrete al inaugurar el 4 Congreso de Educación Financiera en la Era Digital de la Asociación de Bancos de México (ABM).

Jorge del Castillo, vicepresidente de la ABM, señaló que, aunque hay un creciente interés de la población por aprender temas financieros existen riesgos "como son los fraudes, y la desinformación. Por eso, la educación financiera en esta etapa no puede separarse de la ciberseguridad".

Educación financiera no solo es enseñar a usar una *app*

Navarrete, de Hacienda, expuso que la educación financiera, desde el terreno virtual, debe desempeñar un papel clave para cerrar la brecha entre el acceso y la adopción de los servicios financieros. "No se trata únicamente de enseñar a usar aplicaciones o realizar transferencias, sino de dotar a la población de competencias digitales financieras que le permitan manejar de forma segura y responsable los servicios, reconocer fraudes, entender comisiones y ejercer derechos como usuarios", expresó.

El objetivo de la administración pública, mencionó el funcionario, es formar ciudadanos capaces de vincular sus decisiones financieras con su bienestar personal, su entorno social y el desarrollo de un país más equitativo, informado y resiliente a cualquier crisis.

Del Castillo, de la ABM, refirió que para la ABM "la educación financiera no es un proyecto secundario, es una prioridad estratégica. Es parte central de nuestra visión para contribuir a una economía más fuerte, más justa y dinámica".

Consideró que la educación es la base del desarrollo y sin formación financiera "la vida se vuelve más incierta, más cara y vulnerable".

"Entendemos la realidad de la mayoría de las personas en México y seguramente muchos hemos aprendido sobre el dinero por ensayo y error. Y eso tiene un costo en la vida de cada individuo y familia. Como bancos buscamos cambiar esa realidad".

Disminuyó 3.2% turismo internacional en septiembre de este año y el gasto medio por vistante también cayó a 11.1%: Inegi

CLARA ZEPEDA
CIUDAD DE MÉXICO

En septiembre de 2025, México recibió un millón de visitantes internacionales más respecto al noveno mes del año pasado, pero pese a este incremento, el número de turistas foráneos cayó 3.2 por ciento anual, reveló el Instituto Nacional de Estadística y Geografía (Inegi).

Al país llegaron 7.28 millones de visitantes en el noveno mes de 2025, comparado con los 6.28 millones de septiembre de 2024; mientras que los turistas internacionales se redujeron hasta los 3.2 millones frente a los 3.31 millones del mismo mes del año pasado.

Asimismo, los visitantes que llegaron a la República mexicana por vía aérea decrecieron 4 por ciento interanual hasta las 1.16 millones de personas; en contraste, los que accedieron al país por vía terrestre aumentaron 18.3 por ciento.

En septiembre pasado, el gasto total de los turistas internacionales subió 3.1 por ciento frente al mismo mes del año pasado, al pasar de mil 788.6 millones de dólares en 2024 a mil 844.3 millones de dólares en este año.

Los turistas que llegaron vía aérea decrecieron 4% interanual hasta las 1.16 millones de personas

Sin embargo, el gasto medio de cada turista se redujo 11.1 por ciento, pues fue de 253.36 dólares en septiembre pasado, con respecto a los 285 dólares del noveno mes de 2024.

▲ Los turistas internacionales durante el noveno mes de 2025 se redujeron hasta los 3.2 millones frente a los 3.31 millones del mismo mes del año pasado. Foto Fernando Eloy

Aerolíneas de EU cancelan otros mil 200 vuelos por cierre del gobierno

Cuarenta grandes aeropuertos enfrentan problemas de personal en el control del tráfico aéreo // Podrían llegar a reducirse 10 por ciento más para el 14 de noviembre

▲ Las aerolíneas y la FAA debaten si los recortes se reducirán a medida que se acerca el final del cierre gubernamental. Foto Reuters

REUTERS
WASHINGTON

Las aerolíneas cancelaron casi mil 200 vuelos este martes, el quinto día consecutivo en que las suspensiones superan las mil desde que el gobierno impuso reducciones obligatorias de vuelos para hacer frente a los problemas de seguridad.

La Administración Federal de Aviación (FAA) ordenó la semana pasada a las aerolíneas que redujeran 4 por ciento de los vuelos diarios a partir del viernes en 40 grandes aeropuertos por problemas de personal en el control del tráfico aéreo.

Las reducciones de vuelos aumentaron a 6 por ciento el martes pasado y luego alcanzaron 8 por ciento el jueves y 10 por ciento podría ser el 14 de noviembre. Las aerolíneas y la FAA están debatiendo si los recortes se reducirán a medida que se acerca el final de un cierre gubernamental récord de 42 días.

Netflix inaugura sus primeros parques temáticos en Estados Unidos con entrada gratuita y juegos inmersivos de *One Piece*

AFP
LOS ÁNGELES

Convertirse en un pirata en un juego inmersivo inspirado en el manga *One Piece* o participar en una feria organizada por Merlina Addams es lo que propone Netflix en sus primeros parques temáticos en Estados Unidos.

Para su primera Netflix House (Casa Netflix), que abre el miércoles, el gigante estadunidense del *streaming* ha elegido uno de los centros comerciales más grandes del país en King of Prussia, en las afueras de Filadelfia (Pensilvania). Le seguirán las inauguraciones en Dallas (Texas), el 11 de diciembre, y en Las Vegas (Nevada), en 2027.

La entrada al espacio de casi 10 mil metros cuadrados, decorado con la temática de las producciones más famosas de la plataforma (*Bridgerton, Stranger Things, Squid Game, KPop Demon Hunters*), es gratuita.

Las actividades, que también incluyen un mini golf, un cine, un restaurante y una tienda de recuerdos, son de pago.

Desde hace algunos años, Netflix ofrece este tipo de experiencias por tiempo limitado. Hasta ahora han sido unas cuarenta actividades en unas 350 ciudades.

Sin embargo, ante la dificultad de encontrar espacios lo suficientemente grandes para albergarlas, "se hizo evidente que tendríamos más flexibilidad si contáramos con una ubicación permanente", explicó la directora de marketing de la empresa, Marian Lee, durante un encuentro con la prensa el lunes.

Netflix optó por centros comerciales en suburbios de Filadelfia y Dallas, donde las actividades ofrecidas cambiarán regularmente, con el objetivo de convertirlos en "un destino habitual" para la población local.

En Las Vegas será un espacio muy diferente. "No está dentro de un centro comercial, sino en el Strip", la avenida principal de la ciudad. "El público es distinto. Son turistas que van y vienen (...) así que programaremos las actividades de forma un poco diferente", explicó Lee.

Consultada sobre el costo de estos proyectos, Lee dijo no disponer "de cifras exactas", pero aseguró que se trata de una "enorme inversión de capital tanto para el espacio como para la fabricación de los decorados".

Reportan 30 quejas por violaciones a DH de mexicanos detenidos por el ICE

La presidenta Sheinbaum destacó la labor de los connacionales en EU

EMIR OLIVARES
ARTURO SÁNCHEZ
CIUDAD DE MÉXICO

En lo que va del periodo de Donald Trump, se reportan 30 quejas de mexicanos por presuntas violaciones a derechos humanos al ser detenidos como parte de los operativos antimigratorios de elementos del ICE, Servicio de Inmigración y Protección de Aduanas, (por sus siglas en inglés).

Así lo dio a conocer esta mañana en su conferencia en Palacio Nacional la presidenta Claudia Sheinbaum Pardo.

"Son 30 quejas por presuntas violaciones a derechos humanos que han sido presentadas" a raíz de los operativos del ICE, dijo.

Insistió en que no está de acuerdo con el maltrato que la administración del republicano da a los migrantes, en particular a los mexicanos.

"No estamos de acuerdo con el trato de los mexicanos como criminales, si alguien cometió un delito tiene que llevar su proceso en Estados Unidos, pero las y los mexicanos, y se lo he dicho al presidente Trump, lo he dicho públicamente y se lo dije al secretario del Departamento de Estado (Marco Rubio), que fortalecen la economía de Estados Unidos".

La mandataria sostuvo que los connacionales en aquel país sostienen el campo, la construcción, los servicios, pues son más de 40 millones de paisanos, de ellos 90 por ciento con papeles.

▲ "No estamos de acuerdo con el trato de los mexicanos como criminales", apuntó la Presidenta. Foto Ap

SCJN revisará este jueves casos vinculados con créditos fiscales de Salinas Pliego; actuará conforme a ley: Sheinbaum

ARTURO SÁNCHEZ
EMIR OLIVARES
CIUDAD DE MÉXICO

La presidenta Claudia Sheinbaum Pardo afirmó este martes que será la Suprema Corte de Justicia de la Nación (SCJN) la que decida conforme a derecho lo relacionado con los adeudos fiscales del grupo empresarial de Ricardo Salinas Pliego, y aseguró que su gobierno actuará estrictamente de acuerdo con lo que establece la ley.

En su conferencia matutina en Palacio Nacional, explicó que el máximo tribunal ya incluyó en su agenda varios casos vinculados con los créditos fiscales del empresario, pendientes desde 2008. "Jamás vamos a hacer algo fuera de la ley, ni autoritario. Se pagará lo que diga la Corte y lo que marca la ley", subrayó.

La mandataria añadió que, como cualquier contribuyente, Salinas Pliego tiene derecho a descuentos si decide pagar sus adeudos de manera anticipada o conforme a los términos previstos en el Código Fiscal. Sin embargo, consideró que su argumento de que el SAT pretende cobrarle montos ilegales carece de fundamento, pues "el código financiero es muy claro".

Sheinbaum también respondió a las recientes declaraciones del empresario, quien se autodefinió como integrante de la "ultraderecha" tras criticar al gobierno y a la izquierda mexicana.

Anunció que en próximas conferencias abordará qué significa realmente ser de ultraderecha, al considerar que es un tema que debe debatirse abiertamente.

"La ultraderecha defiende el autoritarismo. Habla de libertades, pero sólo las del mercado. En el mundo, la ultraderecha ha llevado al fascismo, al racismo y a la discriminación. En México, la historia demuestra que el pueblo siempre ha defendido la democracia", señaló.

Recordó además que las luchas históricas encabezadas por Hidalgo, Morelos, Benito Juárez y los revolucionarios mexicanos consolidaron una visión liberal y democrática que separó la Iglesia del Estado y dio origen a la Constitución de 1917.

Grupo Salinas retrasó juicios en 5 años

En los últimos cinco años, empresas de Grupo Salinas han promovido 102 recursos ante la Suprema Corte de Justicia de la Nación (SCJN), los cuales han dilatado la resolución en definitiva de nueve juicios contra créditos fiscales que suman más de 49 mil millones de pesos por concepto del impuesto sobre la renta (ISR), actualización, recargos y multas.

El alto tribunal tiene previsto resolver, este jueves, siete de los nueve litigios pendientes, mediante proyectos que abordan amparos directos en revisión, recursos de reclamación e impedimentos. Sus efectos confirmarían las sentencias de tribunales colegiados que obligan a Grupo Elektra y Tv Azteca a pagar a Hacienda 48 mil 326 millones 809 mil pesos, correspondientes a los ejercicios de 2009 a 2015.

Lo anterior, debido a que ministros de la nueva Corte –que ayer cumplió apenas dos meses de su primera sesión– concluyen que los recursos de las empresas de Ricardo Salinas Pliego no plantean un tema de interés excepcional sobre la constitucionalidad de la Ley del ISR que justifique la intervención del alto tribunal.

Ultimátum en Nueva York

En tanto, la Corte Suprema del Estado de Nueva York fijó hasta este miércoles 12 de noviembre el plazo para que Tv Azteca y 39 filiales de Grupo Salinas presenten una moción de desestimación o suspensión de la acusación en su contra, a la espera de que se resuelva el proceso en un arbitraje privado con sus acreedores, encabezados por The Bank of New York Mellon.

El tema se arrastra desde 2017, cuando la televisora de Salinas Pliego emitió bonos de deuda por 400 millones de dólares, pero dejó de pagar con la justificación de que la empresa se había visto afectada por la crisis derivada de la pandemia de coronavirus. De acuerdo con los acreedores, los bonos vencieron en agosto de 2024, pero desde 2020 Tv Azteca dejó de pagar.

Usuarios exigen solución a adeudos por servicio de luz

JARED LAURELES
CIUDAD DE MÉXICO

Integrantes de la Asamblea Nacional de Usuarios de la Energía Eléctrica (Anuee) realizaron un mitin a las afueras de Palacio Nacional, para solicitar a la presidenta Claudia Sheinbaum una audiencia pública para "perfilar la solución" a sus demandas de que se reconozca la electricidad como un derecho humano y que se les condonen los adeudos del servicio.

Juan Carlos Escalante, coordinador nacional de la Anuee, señaló que también acudirán a la Suprema Corte de Justicia de la Nación, para solicitar una reunión con el ministro presidente Hugo Aguilar, a fin de que pueda resolverse este conflicto.

"Se entregarán dos documentos: uno a la Presidenta de la República y otro al presidente de la Suprema Corte de Justicia con el propósito de solicitar audiencias públicas para poder perfilar la negociación y que se pueda resolver el conflicto que ya dura más de 15 años", indicó.

En entrevista, explicó que actualmente la asociación trabaja con el gobierno federal en un proceso para calcular la cartera vencida y para ello se deberán elaborar dos listados –uno en noviembre y otro en enero próximo- de las personas afiliadas a la Anuee que mantienen adeudos.

Con base en ello, abundó, la Comisión Federal de Electricidad (CFE) entregará el monto total de la adeuda que tienen los alrededor de 50 mil integrantes de la asociación.

Escalante indicó que una vez que se tenga este cálculo, podrán negociar con las autoridades qué se hará con esa deuda, aunque subrayó que ellos lo que plantean es la condonación, como ocurrió en Tabasco con más de 300 mil habitantes de ese estado en el 2021.

De acuerdo con los cálculos de la Anuee, actualmente se estima que la deuda por el servicio de energía eléctrica de 50 mil personas asciende a 2 mil 500 millones de pesos.

Publican en DOF integración de Junta de Gobierno del TFJA

Dan a conocer adscripción de Magistrados a la Sala Superior

CÉSAR ARELLANO
CIUDAD DE MÉXICO

El Tribunal Federal de Justicia Administrativa (TFJA) publicó en el Diario Oficial de la Federación (DOF) los acuerdos que dan a conocer la integración de la Junta de Gobierno y Administración, así como la adscripción de Magistrada y Magistrados a las secciones de la Sala Superior.

En el primer caso, establece la integración de la Junta de Gobierno y Administración con la designación de las magistradas Ariadna Camacho Contreras y Ludmila Valentina Albarrán Acuña.

Señala que para integrar la Junta de Gobierno y Administración, el Pleno General de la Sala Superior de este Tribunal determinó designar a Camacho Contreras y Albarrán Acuña, de la Sala Superior, por un periodo de dos años.

▲ Para integrar la Junta de Gobierno y Administración, el Pleno General de la Sala Superior de este Tribunal determinó designar a Camacho Contreras y Albarrán Acuña, de la Sala Superior, por un periodo de dos años. Foto tfja.gob.mx

La Junta de Gobierno y Administración quedó integrada a partir del 3 de noviembre de 2025, de la siguiente manera:

Magistrado Guillermo Valls como Presidente del Tribunal y de la Junta de Gobierno y Administración.

Como magistrada la de Sala Superior, Ariadna Camacho Contreras y Ludmila Valentina Albarrán Acuña.

Los magistrados de la Sala Regional fueron nombrados Carlos Humberto Rosas Franco y Hortensia García Delgado.

El segundo acuerdo detalla la adscripción de nuevos magistrados Selene Cruz Alcalá, Eduardo Santillán Pérez y José Ramón Amieva Gálvez a las distintas secciones de la Sala Superior del Tribunal.

DE ABRAZADOS A DISCRIMINADOS ● MAGÚ

Senado aplaza discusión de Ley contra Extorsión; hará modificación de fondo

Revisarán que iniciativa no posibilite que extorsionadores sentenciados sean liberados

ANDREA BECERRIL
NÉSTOR JIMÉNEZ
CIUDAD DE MÉXICO

La Ley para Prevenir y Sancionar el Delito de Extorsión se discutirá hasta la próxima semana en el Senado, toda vez que se le van a hacer varias modificaciones de fondo a la minuta remitida por la Cámara de Diputados, informó el coordinador de Morena, Adán Augusto López Hernández. Uno de los puntos que se revisará es que la nueva ley no posibilite que extorsionadores que están sentenciados sean liberados, al establecerse un tipo penal único.

En entrevista, precisó que lo habló ya con la presidenta del Senado, Laura Itzel Castillo, y con los presidentes de las comisiones de Justicia y de Estudios Legislativos, Javier Corral y Enrique Inzunza, con quienes definió una ruta para la aprobación de esa reforma el martes próximo, a fin de poder seguir con el análisis.

▲ El presidente de la Junta de Coordinación Política, precisó que la minuta se revisará con atención, pues "la extorsión es el delito más sensible que enfrentan los mexicanos". Foto Senado de la República / Archivo

El también presidente de la Junta de Coordinación Política, precisó que la minuta se revisará con atención, dado que "la extorsión es el delito más sensible que enfrentan los mexicanos y "hay que revisar a profundidad jurisprudencias o criterios de la Corte prestablecidos, sobre todo agravantes".

El senador López Hernández, expuso que la posibilidad de que extorsionadores salgan de prisión, al disminuir la penalidad "es una inquietud que nos han hecho saber ya varios abogados, penalistas, constitucionalistas y que nosotros estamos revisando".

Por su parte, el presidente de la Comisión de Justicia, Javier Corral, resaltó que "las prisas y los fast track no son buenos mecanismos ni son buenos consejeros, resultan luego errores, omisiones o malas redacciones. Entonces nos hemos dado el tiempo necesario".

Agregó que el dictamen se encuentra en una fase de revisión detallada junto con la Fiscalía General de la República (FGR), y la Secretaría de Seguridad y Protección Ciudadana (SSPC), encabezada por Omar García Harfuch, con quien han sostenido reuniones técnicas.

"Hay algunas modificaciones de fondo, sí. Lo importante es que estamos hablando con todos y buscando una ley que tenga respaldo pleno del Senado", detalló que se analizan tres grandes bloques de cambios, entre ellos, el relativo a las penalidades, pues reducir la media aritmética del delito podría beneficiar a personas ya sentenciadas por efectos del artículo 14 constitucional. "Bajar las penas podría generar efectos retroactivos en beneficio de quienes hoy están procesados o sentenciados por extorsión. Aunque fueran pocos casos, debemos tener mucho cuidado".

El senador Corral recalcó que también analizan el articulado relativo a las sanciones para funcionarios públicos involucrados en actos de extorsión, así como la precisión técnica de las conductas y la especialización.

Suprema Corte reconoce que familiares no directos que dependían del trabajador tendrán derecho a su pensión

IVÁN EVAIR SALDAÑA
CIUDAD DE MÉXICO

La Suprema Corte de Justicia de la Nación (SCJN) emitió este martes un nuevo criterio obligatorio para los tribunales y juzgados del país, al establecer que los familiares que no sean ascendentes directos, como tíos, de un trabajador fallecido tienen derecho a acceder a la pensión si ejercieron un rol parental y dependían económicamente de él.

Por unanimidad de votos, el Pleno aprobó el proyecto del ministro Arístides Guerrero García, que amparó a una tía de un trabajador fallecido en 2019, a quien el Instituto Mexicano del Seguro Social (IMSS) le negó la pensión a pesar de que desempeñó un rol maternal y dependía económicamente de su sobrino, con quien además vivía.

El alto tribunal revocó la sentencia del pasado 2 de abril del Tribunal Colegiado del Trigésimo Primer Circuito que validó la negativa del IMSS a otorgar la pensión a la mujer, pues el artículo 14 Reglamento del Régimen de Jubilaciones y Pensiones para los Trabajadores sólo reconoce a los ascendientes en línea recta, es decir, a los padres.

"La norma, así se razona en el proyecto, se determina inconstitucional porque vulnera los derechos a la igualdad y no discriminación, a la seguridad social y a la protección familiar al excluir a otros familiares distintos a los ascendientes del acceso a una pensión, aun cuando dependieran económicamente y desempeñaran el rol de madre o padre".

El criterio de la Corte reconoce que la seguridad social debe asegurar una vida digna al trabajador y a quienes dependían de él, considerando un concepto amplio de familia basado en la solidaridad y la ayuda mutua, no solo en la consanguinidad.

"De esta forma, la interpretación constitucional del caso concreto implica que esta Suprema Corte resuelva con una visión actual y real, pues el concepto de familia, como lo precisó la Corte Interamericana de Derechos Humanos en el 'caso Atala Rifo y niñas Vs. Chile', no está cerrado a un concepto único sino por el contrario debe entenderse en términos amplios, es decir, reconocer distintos modelos de familia", dijo el ministro Giovanni Figueroa Mejía.

La ministra Sara Irene Herrerías Guerrero señaló que hoy la Corte está dando un paso importante hacia una justicia más incluyente, al tener en cuenta que la seguridad social no puede reducirse a una lectura formal del parentesco.

"Su razón de ser es proteger a las personas que dependían del trabajador fallecido, a quienes compartían con él la vida cotidiana, el cuidado y la solidaridad. Limitar este derecho a una pensión a los ascendentes en línea recta desconoce estas múltiples formas de familia".

Más mil millones de armas alimentan la violencia en todo el mundo: ONU

La expansión es “síntoma y factor determinante de las múltiples crisis de seguridad”

DE LA REDACCIÓN
NACIONES UNIDAS

La proliferación de armas pequeñas y ligeras continúa alimentando los conflictos armados, el crimen organizado y el terrorismo en todo el mundo, advirtió el lunes Adedeji Ebo, alto representante adjunto de la Organización de las Naciones Unidas (ONU) para Asuntos de Desarme, durante un debate del Consejo de Seguridad sobre los avances y desafíos del control de armamento. Ebo alertó que “en el mundo circulan más de mil millones de armas de fuego”.

Consideró que la expansión es “tanto un síntoma como un factor determinante de las múltiples crisis de seguridad” que enfrenta la comunidad internacional. Subrayó que su amplia disponibilidad “resalta la urgencia de atender las consecuencias de las armas pequeñas y ligeras ilícitas, cuyo alcance es considerable”.

Entre los avances, el funcionario destacó la adopción del Marco Global para la Gestión del Ciclo de Vida de las Municiones Convencionales —aprobado en 2023—, así como los compromisos alcanzados en la Cuarta Conferencia de Revisión del Programa de Acción sobre Armas Pequeñas y Ligeras, celebrada en 2024. En esta última, los Estados acordaron reforzar la cooperación para frenar la fabricación y el tráfico ilícito de armas, además de crear un grupo de expertos para examinar el impacto de las nuevas tecnologías en la producción armamentística.

Ebo también mencionó los esfuerzos regionales, como las hojas de ruta de control de armas en América Central, el Caribe, los Balcanes Occidentales y África, y la continuidad de la iniciativa *Silenciar las armas* impulsada por la Unión Africana. “Estas herramientas son pasos importantes hacia un marco global más coherente y efectivo”, afirmó.

El informe presentado al consejo subraya el impacto humano y económico del comercio ilícito de armas. Según datos de la Oficina de Derechos Humanos de la ONU, 48 mil civiles murieron en 2024 por causas relacionadas con conflictos armados, un incremento de 40 por ciento respecto al año anterior. En algunos escenarios, hasta el 30 por ciento de esas muertes fueron causadas por armas pequeñas.

Entre 2022 y 2024, el 88 por ciento de los casos de violencia sexual en conflictos documentados involucraron el uso de armas de fuego. La violencia armada, advirtió Adedeji Ebo, “interrumpe la educación, destruye sistemas de salud y frena el desarrollo sostenible”, con graves consecuencias para la estabilidad social y económica.

Ebo llamó al Consejo de Seguridad a integrar de manera sistemática la dimensión de las armas ligeras en los mandatos de operaciones de paz y procesos de desarme, desmovilización y reintegración, e insistió en un enfoque con perspectiva de género y juventud.

“La prevención debe ser inclusiva. Necesitamos políticas que desafíen los estereotipos de masculinidad violenta e incorporen las voces de mujeres y jóvenes en las estrategias de paz”, afirmó Adedeji Ebo.

Finalmente, advirtió que “las armas que se fabrican hoy pueden alimentar los conflictos de mañana”, y subrayó tajantemente: “Prevenir su desvío y fabricación ilícita es una responsabilidad colectiva. Si fallamos, el costo será una inseguridad cada vez más profunda”.

Portaaviones Gerald Ford, el más grande del mundo, se incorpora al operativo de EU contra narcotráfico en AL

AFP
CARACAS

El portaviones más grande del mundo se incorporó el martes al operativo de Estados Unidos contra el tráfico de drogas procedente de Latinoamérica, que Venezuela insiste tiene como objetivo el derrocamiento del presidente Nicolás Maduro.

El arribo del USS Gerald Ford a la región coincidió con un nuevo despliegue militar de Venezuela para responder a “amenazas imperiales” y la condena de Rusia a los bombardeos de embarcaciones que supuestamente transportan drogas, aun sin presentar pruebas.

El último ataque fue el domingo en el Pacífico. El secretario estadunidense de Defensa, Pete Hegseth, informó de la muerte de seis personas a bordo de dos embarcaciones.

▲ Venezuela insiste que el objetivo del operativo es el derrocamiento del presidente Maduro. Foto Reuters

Ya son 20 las embarcaciones bombardeadas con al menos 76 muertos. EU desplegó desde septiembre buques de guerra, aviones caza y miles de soldados en el Caribe para estas operaciones contra el narcotráfico presuntamente proveniente de Venezuela y Colombia.

El Comando Sur de las Fuerzas Navales de Estados Unidos afirmó en un comunicado que el USS Gerald Ford, cuyo despliegue se ordenó hace casi tres semanas, entró en su zona de responsabilidad, que abarca América Latina y el Caribe.

“Reforzará la capacidad de Estados Unidos para detectar, vigilar y desarticular a los actores y actividades ilícitas que comprometen la seguridad y la prosperidad del territorio estadounidense y nuestra seguridad en el hemisferio occidental», afirmó el portavoz jefe del Pentágono, Sean Parnell.

EU aún no presentó pruebas de que las embarcaciones se utilizaran para el tráfico de drogas o supusieran una amenaza.

El canal CNN informó que Gran Bretaña no compartirá información de inteligencia con Estados Unidos sobre embarcaciones sospechosas de narcotráfico para no convertirse en cómplice de estos bombardeos que, según las fuentes consultadas, son ilegales.

Etiopía será sede de la siguiente cumbre climática de Naciones Unidas para 2027

Aún persisten los bloqueos sobre la ubicación de la COP31, entre Australia y Turquía

AFP
BELÉM

La 32° conferencia de la ONU sobre cambio climático, que cambia de región cada año, está prevista en Etiopía en 2027, después de que los países africanos aprobaran esta elección durante la COP actual en Belém.

El grupo de países africanos "eligió Etiopía", confirmó a la AFP Richard Muyungi, presidente del grupo de negociadores africanos en esta ciudad amazónica.

Una fuente de la presidencia de la COP30 también confirmó el consenso africano a la AFP.

Esta decisión informal aún debe ser adoptada oficialmente por el conjunto de las naciones durante la conferencia que termina el 21 de noviembre.

"Celebramos el anuncio de la COP32 en Etiopía y esperamos que destaque las prioridades climáticas y el liderazgo de África", comentó Rukiya Khamis, de la ONG 350.org.

▲ Las conferencias climáticas de la ONU se organizan por turno entre cinco bloques regionales que deben designar por consenso dentro de ellos al país anfitrión. Foto Reuters

Las conferencias climáticas de la ONU se organizan por turno entre cinco bloques regionales que deben designar por consenso dentro de ellos al país anfitrión, lo que puede ocasionar enfrentamientos.

Este año, Brasil fue elegido para la COP30 en nombre de los países de América Latina y el Caribe.

El turno de África está previsto para 2027 y Etiopía logró el consenso frente a Nigeria.

Sin embargo, en Belém aún persisten los bloqueos para la COP31 el próximo año: Australia desea acogerla en Adelaida, pero Turquía se niega a ceder y abandonar su candidatura para Antalya.

Las negociaciones continúan y la decisión debe tomarse imperativamente en Belém

Ambos países pertenecen al grupo "Europa Occidental y otros Estados", que agrupa a los países occidentales.

Las negociaciones continúan y la decisión debe tomarse imperativamente en Belém. De no ser así, la COP31 se celebrará por defecto en la sede de la ONU Clima, en Bonn.

México apuesta por una acción "ambiciosa y transformadora" como parte de su compromiso por la descarbonización global

EFE
CIUDAD DE MÉXICO

La secretaria de Medio Ambiente y Recursos Naturales de México (Semarnat), Alicia Bárcena Ibarra, destacó en la COP30 que su país busca una "acción climática ambiciosa, transformadora e integral" como parte del compromiso para combatir el cambio climático en el mundo.

En el marco de la Sesión Plenaria de la Cumbre Climática de Líderes, que se lleva a cabo en Belém do Pará (Brasil), la titular de la Semarnat destacó el deber del gobierno de México para fortalecer la adaptación con soluciones basadas en la naturaleza.

Durante la sesión, Bárcena Ibarra presentó la Tercera Contribución Determinada a Nivel Nacional 3.0 (NDC 3.0), donde se da a conocer la ruta integral para acelerar la descarbonización y así "avanzar hacia un modelo de desarrollo más justo, más incluyente, más sostenible y más innovador".

"Nuestra región es responsable tan sólo de 11 por ciento de las emisiones globales de gases de efecto invernadero (GEI) y, sin embargo, es una de las más vulnerables y una de las que tiene la mayor biodiversidad, tanto marina como terrestre", explicó la funcionaria durante la trigésima Conferencia de las Partes (COP30).

En ese marco, en la cumbre de jefes de Estado, la secretaria Bárcena ahondó que, en la NDC, la meta de mitigación al 2035 se enmarca en una visión de largo plazo, "una brújula que orienta los esfuerzos para alcanzar emisiones netas cero a mediados del siglo".

"Nos comprometemos a alcanzar un máximo de emisiones netas entre 364 y 404 millones de toneladas de carbono equivalente, de manera no condicionada. Esto representa una reducción de más de 50 por ciento con respecto al escenario tendencial", afirmó.

Dentro de las metas, según un comunicado compartido por la Secretaría, resaltan la importancia de la adaptación como uno de los principales elementos que contempla el Plan México para prevención, seguridad alimentaria y energética, así como para la conservación de biodiversidad, agua y protección de la infraestructura crítica.

Además, la funcionaria mexicana detalló que la NDC 3.0 no sólo busca reducir emisiones, sino también poner a las personas en el centro de la acción climática.

De acuerdo con Bárcena, su eje transversal incorpora la igualdad de género, los derechos humanos y una transición justa, reconociendo a los pueblos indígenas, afromexicanos, mujeres y juventudes como grupos especialmente expuestos a las consecuencias del cambio climático.

Nueva presidenta de Irlanda pugna por diplomacia como alternativa a guerras

Catherine Connolly fue investida como mandataria tras ganar comicios en octubre

XINHUA Y AFP
LONDRES

La política de izquierda Catherine Connolly, crítica de Estados Unidos y la Unión Europea, fue formalmente investida este martes como presidenta de Irlanda, tras su elección en unos comicios en los que se presentó como única candidata independiente.

Durante la ceremonia, Connolly repitió la declaración solemne de toma de posesión después del presidente del Tribunal Supremo del país, Donal O'Donnell, y luego firmó la declaración y aceptó el sello del cargo, asumiendo así oficialmente la presidencia.

La abogada, de 68 años, sucede a Michael Higgins, de 84 años y que ocupó este cargo honorífico desde 2011 en el país miembro de la Unión Europea, con una población de 5,2 millones de habitantes.

Connolly ganó las elecciones del 24 de octubre con un 63 por ciento de los votos, superando ampliamente a su rival Heather Humphreys, del Fine Gael, uno de los partidos de centro-derecha de la coalición gubernamental.

▲ Crítica de Estados Unidos y la Unión Europea, la política de izquierda tiene la intención de impulsar la unificación entre la República de Irlanda y la provincia británica de Irlanda del Norte. Foto Ap

La letrada recibió el apoyo de los principales partidos opositores, como los Verdes y la formación nacionalista Sinn Fein.

En su discurso de investidura, Connolly afirmó que, con su tradicional postura de neutralidad, Irlanda estaba "en una buena posición para formular y llevar a cabo soluciones diplomáticas alternativas a los conflictos y las guerras".

También tiene la intención de impulsar la unificación entre la República de Irlanda y la provincia británica de Irlanda del Norte.

Al elogiar el Acuerdo del Viernes Santo como "modelo para la resolución pacífica de conflictos", Connolly afirmó: "Espero realizar mi primera visita oficial al Norte. Y reunirme con personas de todas las comunidades y celebrar el rico patrimonio y las tradiciones de todos los que viven allí".

Al igual que en el vecino Reino Unido, Irlanda está viviendo un debate cada vez más conflictivo sobre la afluencia de solicitantes de asilo, con manifestaciones a veces violentas.

La política independiente de 68 años ha sido parlamentaria por la circunscripción de Galway West desde 2016 y anteriormente trabajó como psicóloga y abogada. En 2020, se convirtió en vicepresidenta de la Cámara Baja del Parlamento, la primera mujer en ocupar este cargo.

La ceremonia concluyó con el himno nacional de la República de Irlanda.

Israel bloquea frigoríficos y jeringas para inoculación de niños palestinos

REUTERS
GINEBRA

El Fondo de las Naciones Unidas para la Infancia (Unicef) aseguró que Israel impide la entrada en Gaza de artículos esenciales, como jeringas para vacunar a los niños y biberones para leche maternizada, lo que obstaculiza a las agencias de ayuda humanitaria llegar a las personas necesitadas en el territorio devastado por la guerra.

Mientras Unicef emprende una campaña de vacunación infantil masiva con un frágil alto el fuego en vigor, ha declarado que se enfrenta a graves dificultades para hacer llegar a Gaza 1.6 millones de jeringas y frigoríficos alimentados por energía solar para almacenar viales de vacunas. Las jeringuillas llevan esperando el despacho de aduanas desde agosto, según Unicef.

"Tanto las jeringuillas como los frigoríficos son considerados de doble uso por Israel y nos está resultando muy difícil conseguir que pasen los controles e inspecciones, aunque son urgentes", dijo Ricardo Pires, portavoz de Unicef. Por "doble uso" se entienden los artículos que Israel considera que pueden tener aplicaciones tanto militares como civiles.

Cogat, el brazo del ejército israelí que supervisa los flujos de ayuda a Gaza, no respondió inmediatamente a una solicitud de comentarios. Anteriormente había declarado que no limitaba la entrada de alimentos, agua, suministros médicos y artículos de refugio. También ha acusado a Hamas de robar suministros humanitarios, acusaciones que el grupo miliciano palestino niega.

Sudáfrica crea la primera vacuna del continente para combatir el cólera

AP
JOHANNESBURGO

Investigadores y científicos en Sudáfrica lanzaron el martes ensayos clínicos sobre la primera vacuna de colera desarrollada localmente.

La vacuna oral contra el cólera, desarrollada por la firma farmacéutica Biovac con sede en Ciudad del Cabo, está actualmente en ensayos para determinar su seguridad en adultos y será seguida por ensayos para compararla con las vacunas contra el cólera existentes que ya están en el mercado.

Dependiendo de los resultados, la vacuna podría ser aprobada y estar lista para su uso en África para 2028, declaró el ministro de Salud Aaron Motsoaledi.

El desarrollo de la vacuna ha sido elogiado como un hito significativo para el acceso a las vacunas en el país y en el resto del continente.

¡BOMBA!

Existen personas finas, que impulsan a ser mejores; otras provocan temores, y ante la Corte, Salinas

k'untsil

Miércoles 12 de noviembre de 2025

CAMPECHE · YUCATÁN · QUINTANA ROO · AÑO 11 · NÚMERO 2605 · **www.lajornadamaya.mx**

Kaxta'ab u póol tuunichil juntúul "ch'ija'an wíinik" tu yúuchben kaajil Sierra Papacal

Oochel INAH

Umola'ayil Instituto Nacional de Antropología e Historia (INAH) tu ts'áaj k'ajóoltbile', tu kaxtaj jump'éel túumben tuunich wíinkilal k'a'abéetkunsa'ab ti'al u chíikbesa'al jump'éel kúuchil tu'ux ku much'ikubáaj máak. Úuchben ba'ale' kaxta'ab tu ejidoil Sierra Papacal, tu xóot'bejil u máan tsíimin k'áak' Frente 2 Mérida-Progreso, tu noj lu'umil Yucatán.

Ichil ba'ax a'ala'ab ti' yáax xaak'alo'obe', úuchben ba'alo'ob kaxta'abe' yanchaj tu jatsk'iinilo'ob Preclásico (ichil u ja'abilo'ob 2500 a.C. tak 200 d.C.) ts'o'oke' yóok'olal bix u woojil tuuniche', ku chíikbesik juntúul "ch'ija'an wíinik", le beetike' ku béeytal u ya'alale' leti' ku ts'a'abal "ti'al u chíikbesa'al wa ba'ax kúuchil" k'a'anan ti'al u much'ikubáaj máak.

Póola'ab ti' tuunich u yich juntúul wíinik. Ku ye'esik taam u kaabalil u yich, páats' u ni' yéetel u chi'e' jach chíika'an u formail, beyxan u no'och. Nu'ukule' yaan u biinsa'al ti' uláak' tu'ux ti'al u kaláanta'al yéetel u xak'alta'al.

Ku p'isik kex .45 metros u ka'analil. Kaxta'ab ti' jump'éel kúuchil túuts' wóolis, kex 5.8 metros u chowakil, 4.30 u kóochil yéetel .60 metros u ka'analil, ts'o'oke' ka' t'o'ol u pak'il.

Ti'al u k'uchul máak te'el kúuchilo', k'a'abéet u bin máak tu baantail lak'in, ts'o'oke' lelo' ku beetik u tukulta'ale' jts'a'ab te'elo' ti'al u nu'uktal k'iin. Beey túuno', pól tuuniche' jts'a'ab ti'al u chíikbesa'al tu'ux ku yokol máak te'el kúuchilo'; ojéelta'abe' ma' chéen ti'al je'el ba'axak ku k'a'abéetkunsa'al ka'achij.

Ka'alikik beeta'ab u meyajilo'ob páan-xaak'ale', béeychaj u yila'al u jejeláas jaatsilo'ob meyaj úuchik u líik'as'al, beyxan bix úuchik u yantal máaki'. Lelo' ku ye'esik xáanchaj úuchik u k'a'abéetkunsa'al, tumen káaj tu jaatsk'iinilo'ob Preclásico, je'el bix ila'ab ti' k'at nu'ukulo'ob kaxta'ab te'elo'.

Walkila', láayli' táan u beeta'al xaak'alo'ob te'elo'; yaan u táakbesa'al uláak' ba'alo'ob ti'al u yojéelta'al túumben ba'alo'ob ti' bix chíikbesa'ab kúuchilo'ob ti'al u beeta'al payalchi' wa múuch'tambalo'ob.

P 19