La Jornada MAYA
YUCATÁN

Martes 11 de noviembre de 2025
CAMPECHE · YUCATÁN · QUINTANA ROO · AÑO 11 · NÚMERO 2604 · www.lajornadamaya.mx

10 PESOS

HASTA 2024, YUCATÁN OCUPA EL PRIMER LUGAR DEL PAÍS, QUINTANA ROO EL TERCERO Y CAMPECHE ESTÁ EN EL SITIO 12, DE ACUERDO CON INEGI

Suicidio: flagelo que sigue azotando a la península

JUAN CARLOS PÉREZ / P 14

EN LA COP30, LULA LLAMA A DERROTAR A LOS NEGACIONISTAS DEL CAMBIO CLIMÁTICO

▲ El mandatario brasileño, anfitrión de la cumbre, en el discurso inaugural del evento, señaló que es "mucho más barato" luchar contra el clima que hacer la guerra, en alusión a los conflictos actuales del planeta, como el de Ucrania. Estados Unidos, primera economía mundial y segundo emisor de gases de efecto invernadero después de China, está ausente en Belém, pues en la lógica de Donald Trump el calentamiento global es la "mayor estafa" de la historia. Foto Efe

AFP / P 19

La máxima gesta futbolera, en 2026 tendrá actividades para integrar un *Mundialito Social*, anuncia Sheinbaum

/ P 26

Yucatán da un paso importante para la niñez con capacidades diferentes, pues renace el CRIT

/ P 3

La Jornada MAYA

Directorio

Fabrizio León Diez
Director

Sabina León Huacuja
Directora editorial

Israel Mijares Arroyo
Director de operaciones

Andrés Silva Piotrowsky
Coordinador de edición impresa

Hugo Castillo Herrera
Subcoordinador de edición impresa

Felipe Escalante Tió
Jefe de mesa de redacción

Sasil Sánchez Chan
Editora K'iintsil

Antonio Bargas Cicero
Editor Deportes

Víctor Cámara Salinas
Coordinador de diseño editorial

Juan Carlos Pérez Villa
Jefe de información

Rosario Ruiz Canduriz
Coordinadora de información Quintana Roo

Pedro José Leo Cupul
Director comercial

Rodrigo Israel Valdez Ramayo
Administración

Consejo Editorial para la Lengua Maya
Jorge Miguel Cocom Pech
Fidencio Briceño Chel, Feliciano Sanchez Chan

Ulises Carrillo Cabrera
Asesor

Publicación de lunes a viernes editada por Medios del Caribe S.A. de C.V.

Calle 43 #299D por 30 y 32A
Colonia San Ramón Norte C.P 97117 Mérida, Yucatán, México.
Teléfono: (999) 2900633

Número de certificado de licitud de título y contenido: 16539
Reserva al uso exclusivo del título La Jornada Maya No. 04-2014-100210372900-101 del 04/2014, otorgada por la Dirección General del Derecho de Autor.SEP.

Distribución: Medios del Caribe S.A. de C.V.
Calle 43 No. 299-D, San Ramón Norte. Mérida, Yucatán, México

Prohibida la reproducción total o parcial del contenido de esta publicación, por cualquier medio, sin permiso expreso de los editores.

Nombre del diario: *La Jornada Maya,* año 11, número 2604

Lugares nada envidiables

El Instituto Nacional de Estadística y Geografía (Inegi) ha sido constante en señalar, en sus diversas mediciones, que los estados de la península de Yucatán mantienen un serio problema social en lo que respecta al suicidio. Ahora, en las Estadísticas de Defunciones Registradas (EDR) correspondientes a 2024, Yucatán y Quintana Roo aparecen en los lugares uno y tres con las mayores tasas de muertes autoinfligidas por cada 100 mil habitantes, con 14 y 11.9 puntos, respectivamente.

Mientras tanto, Campeche ocupa la tampoco honrosa décimo segunda posición, con 8.3 incidencias por cada 100 mil habitantes.

En realidad, el Inegi no hizo más que dejar establecidas las cifras preliminares de las EDR de 2024, que presentó en el mes de agosto del presente año. La mayor diferencia fue que Yucatán desplazó a Chihuahua en esos resultados. La entidad norteña quedó en 13.9 casos por cada 100 mil habitantes, pero previamente había aparecido mucho más arriba en esa nada honrosa medición.

Lamentablemente, entre el anuncio de los resultados preliminares y la presentación de los finales, se ha visto poco en cuanto a muestras de voluntad para atender lo que es un problema de salud pública y de persistencia de estructuras que normalizan las altas tasas de suicidios en la península. Agreguemos que una entidad como Quintana Roo ocupa también el primer lugar en la comisión del delito de trata de personas, según reconoció la propia Fiscalía General de ese estado, y entonces es posible revisar variables que se relacionan directamente y que revelan un fondo terrible: el poco aprecio a la vida humana.

También, si se revisan las principales causas de muerte, entre las que enfermedades del corazón, diabetes y enfermedades del hígado se disputan los primeros lugares como origen de las defunciones, probablemente hallaremos entre quienes la padecen a personas en situación de pobreza laboral, sin acceso a una alimentación sana y que encuentra en el alcohol y otras sustancias una alternativa viable para evadirse momentáneamente de una realidad aterradora.

Agreguemos otros ingredientes: habitar en condiciones de hacinamiento, sin acceso a infraestructura y servicios básicos, violencia intrafamiliar, inestabilidad laboral, discriminación por color de piel, origen étnico, ser mujer o perteneciente a la población de la diversidad sexual… únicamente tenemos un caldo de cultivo para problemas sociales mayores.

La EDR no lo registra, pero es necesario incorporar a la discusión, con datos duros y analizables, la incidencia de la edad de inicio en el consumo de alcohol y otras drogas, al igual que las cifras de embarazos en menores de 19 años y de delitos sexuales en contra de niños, niñas y adolescentes. Reconstruir el tejido social roto costará la exposición del lado oscuro del paraíso peninsular, pero en algún momento debe recuperarse, principalmente, el respeto a la dignidad de cada persona, independientemente de cualquier circunstancia, para empezar a bajar de esos primeros lugares que no envidia nadie en el mundo.

▲ Reconstruir el tejido social roto costará la exposición del lado oscuro del paraíso peninsular, pero en algún momento debe recuperarse, principalmente, el respeto a la dignidad de cada persona. Foto Rodrigo Díaz

▲ El gobernador Joaquín Díaz Mena subrayó que su administración trabaja cada día para crear más espacios que atiendan a personas con este diagnóstico. Por ello, en 2026 iniciará la construcción del Centro Estatal para el Desarrollo del Espectro Autista. Foto gobierno de Yucatán

Inauguran turno vespertino en la clínica para niños con TEA del CRIT Yucatán

"Aquí nadie está solo. Hay un equipo completo que caminará junto a ustedes": *Huacho*

DE LA REDACCIÓN
MÉRIDA

Yucatán dio un paso importante en su compromiso con la inclusión y la atención integral a la niñez, con la apertura del turno vespertino de la clínica para niñas y niños con Trastorno del Espectro Autista (TEA) del CRIT Yucatán.

El nuevo horario, resultado de la colaboración entre el gobierno del estado, encabezado por el gobernador Joaquín Díaz Mena, y la Fundación Teletón, permitirá atender, en una primera etapa, a 250 pacientes con este diagnóstico.

El gobernador Díaz Mena, acompañado por la presidenta honoraria del Sistema DIF Yucatán, Wendy Méndez Naal, y el presidente de la Fundación Teletón, Fernando Landeros Verdugo, destacó que esta clínica brindará atención bajo un modelo integral que combina diagnóstico temprano, terapias personalizadas y acompañamiento familiar, con el objetivo de impulsar el desarrollo e inclusión social de las y los menores.

"Hoy, con la inauguración de esta nueva área de atención a niñas y niños con autismo aquí, en el CRIT Yucatán, damos un paso gigante hacia un Yucatán donde todos tengan un lugar, donde nadie se quede atrás y donde cada niña y cada niño puedan alcanzar su máximo potencial", afirmó el mandatario estatal.

Díaz Mena expresó su agradecimiento a la Fundación Teletón por hacer equipo para llegar a más familias yucatecas. Asimismo, manifestó su gratitud hacia las familias y profesionales que nunca se rinden y acompañan con amor y paciencia cada pequeño avance.

"Aquí nadie está solo. Hay un equipo completo que caminará junto a ustedes, que les acompañará para que crean realmente en esta transformación con rostro humano que estamos viviendo. Este espacio no sólo ofrece terapias: ofrece confianza, oportunidades y futuro para nuestras niñas y niños, porque cada niño con autismo no necesita compasión, necesita comprensión, empatía, apoyo y respeto", apuntó.

En ese marco, Díaz Mena indicó que su administración trabaja cada día para crear más espacios que atiendan a personas con este diagnóstico. Por ello, en 2026 iniciará la construcción del Centro Estatal para el Desarrollo del Espectro Autista (Cetea), bajo la coordinación del DIF Yucatán.

Este será el primero en el sureste mexicano impulsado por un gobierno estatal y se convertirá en un espacio especializado para brindar apoyo a muchas familias.

Landeros Verdugo afirmó que el inicio del nuevo turno vespertino representa el renacimiento del CRIT Yucatán y agradeció al Gobierno de Díaz Mena por el respaldo para ampliar los servicios al horario vespertino, atendiendo así a más niñas y niños con autismo y a sus familias.

"Es un día de renacimiento y una enorme fiesta para Yucatán y para todo México, porque hoy el CRIT de Yucatán se convierte, dentro del sistema infantil Teletón, en el centro que más niñas y niños con autismo atiende en toda la República Mexicana", afirmó el presidente de la Fundación Teletón.

La presidenta honoraria del DIF Yucatán, maestra Wendy Méndez Naal, felicitó al CRIT por este paso tan significativo, ya que no sólo es un espacio de inclusión, atención especializada y bienestar para las y los yucatecos, sino que representa un avance que honra a las familias.

Planteles del Sistema Educativo Militar

Beneficios que se otorgan al personal civil al ingresar

Formar parte de las filas militares no solo representa un compromiso con el país, también abre la puerta a una sólida preparación profesional.

La Secretaría de la Defensa Nacional ofrece una beca integral que cubre los principales gastos: estudios, alojamiento, alimentación, vestuario y equipo individual.

Durante su formación, los cadetes reciben una Percepción Recreativa Estudiantil (PRE), que consiste en un apoyo económico para gastos menores. Además, cuentan con atención médica para ellos y sus padres en las instalaciones sanitarias de Defensa ubicadas en toda la República Mexicana.

Únete a la Universidad del Ejército, Fuerza Aérea y Guardia Nacional.

El programa contempla licencias ordinarias para asistir a eventos familiares y en casos de emergencia médica; así como, disfrutar de dos periodos vacacionales y días de descanso de conformidad con el calendario escolar.

Al concluir los estudios, los egresados de conformidad con lo estipulado en la Ley del Instituto de Seguridad Social para las Fuerzas Armadas Mexicanas, obtienen una plaza presupuestal de conformidad a la jerarquía y especialidad adquirida, lo que significa recibir:

- Haber y sobrehaber mensual durante su permanencia en el Ejército, Fuerza Aérea y Guardia Nacional.
- Primas vacacionales.
- Fondo de ahorro o de trabajo según corresponda.
- Compensación por servicios y compensación de fin de año.
- Seguro de vida y seguro colectivo de retiro.
- Ayuda para gastos de sepelio en caso de defunción de derechohabientes del militar y pagas de defunción en caso de muerte del militar; así como, servicio funerario.
- Pensión para los derechohabientes en caso de muerte del militar.
- Oportunidad para realizar otros estudios nacionales o en el extranjero.
- Podrá ascender en la escala jerárquica de su especialidad, aspecto que se reflejará en el incremento de sus percepciones económicas.

Gobierno de México | Defensa
Secretaría de la Defensa Nacional

Publicidad pagada por la Secretaría de la Defensa Nacional

Trabajamos para que nuestras niñeces vivan en espacios seguros: Cecilia Patrón

Sipinna recibe reportes vía WhatsApp para atender situaciones de descuido y maltrato

DE LA REDACCIÓN
MÉRIDA

El ayuntamiento de Mérida impulsa la Unidad Especializada de Primer Contacto que busca asegurar que niñas, niños y adolescentes vivan en entornos seguros, libres de violencia y con pleno ejercicio de sus derechos, afirmó la presidenta municipal Cecilia Patrón Laviada.

"Cuando fortalecemos el cuidado de niñas, niños y adolescentes, transformamos de fondo a la sociedad", subrayó la alcaldesa durante su habitual encuentro semanal con representantes de los medios de comunicación.

El Sistema Municipal de Protección Integral de Niñas, Niños y Adolescentes (Sipinna), a cargo del secretario ejecutivo Hugo Pérez Polanco, promueve esta unidad que cuenta con una línea de atención directa, el 999 101 65 68, también disponible vía WhatsApp, para reportar situaciones de descuido, desatención, exposición a riesgos, maltrato físico, emocional o psicológico, así como casos de trabajo infantil en Mérida y sus comisarías.

▲ "Un reporte puede cambiar una vida. Hago un llamado a las y los meridanos: si conocen a algún niño o niña en situación vulnerable, escríbannos", subrayó la alcaldesa. Foto ayuntamiento de Mérida

"No es una línea de emergencia, es un primer contacto para avisar sobre posibles vulneraciones a los derechos o al bienestar de niñas, niños y adolescentes. Cuando exista riesgo a la integridad física, debe marcarse al 911 para recibir atención policiaca inmediata", explicó.

Al recibir un reporte, la Unidad activa un protocolo de atención y seguimiento que incluye una visita domiciliaria por parte del DIF Mérida y, de ser necesario, la intervención de otras instituciones especializadas para salvaguardar la integridad de las y los afectados.

La puesta en marcha de la Unidad Especializada de Primer Contacto representa un avance histórico en la protección de la niñez en Mérida y un ejemplo del compromiso del ayuntamiento con el bienestar familiar. Esta herramienta también constituye un respaldo real para las mujeres y un impacto positivo en las familias, al fortalecer la prevención y atención de cualquier forma de violencia hacia la infancia.

"Un reporte puede cambiar una vida. Hago un llamado a las y los meridanos: si conocen a algún niño o niña en situación vulnerable, escríbannos. En ese momento se activarán los protocolos a cargo de profesionales especializados en la atención de violencias", puntualizó Cecilia Patrón.

La línea de atención opera de lunes a domingo, de 7 a 19 horas, con un sistema automatizado que permite registrar los datos y canalizar los casos. Para más información, también se puede contactar al DIF Mérida al 999 928 0456, extensión 84263.

Asimismo informó que próximamente se inaugurará una nueva ludoteca en el fraccionamiento Polígono 108, con cuatro estaciones temáticas dedicadas al arte, la lectura, la ciencia y tecnología, y los juegos de construcción.

Durante la rueda de prensa, la alcaldesa también anunció otros programas y acciones impulsados por el ayuntamiento para fortalecer la protección y el desarrollo de la niñez. En colaboración con Fundación Femsa y Placemaking México, se trabaja en la creación de un nuevo parque en la colonia Roble Agrícola, como parte del programa Lugares Amigables para la Primera Infancia (LAPIS +), que busca enriquecer el desarrollo infantil desde los primeros años mediante espacios públicos seguros, diseñados con enfoque de primera infancia.

Ganadería yucateca y regional sobresale en Feria de Xmatkuil

DE LA REDACCIÓN
MÉRIDA

La 31a Feria Internacional de Ganadería Tropical abrió sus puertas, desplegando un espectáculo de calidad y tradición ganadera. Desde tempranas horas, los pasillos lucieron impecables, albergando 550 ejemplares bovinos de razas cebuinas y europeas, provenientes de expositores de Yucatán, Campeche y Quintana Roo.

La jornada está marcada por la imponente presencia de los animales: cuerpos bien conformados, pelajes brillantes y miradas alertas que reflejan años de selección genética. "Cada ejemplar representa lo mejor de la ganadería tropical mexicana", señaló el médico veterinario Manuel Medina Castro, presidente de la Asociación de Criadores de Ganado Bovino de Registro del Estado de Yucatán.

El programa de competencias arranca este 12 de noviembre con la evaluación de las razas cebuinas Indubrasil, Gyr, Guzerat, Sindhi y Nelore, mientras que el fin de semana será el turno de la majestuosa Brahman, en sus variedades gris y roja. Jueces y criadores coinciden: la feria no sólo premia la belleza, sino la funcionalidad, la fertilidad y la capacidad de adaptación de los animales al trópico.

Entre los atractivos de esta edición destaca una plataforma digital que permitirá a los visitantes conocer, en tiempo real, las características de cada raza, entrevistas con especialistas y el desarrollo de las competencias. Esta herramienta refuerza el objetivo de la feria: difundir la cultura ganadera y facilitar la conexión entre productores y compradores.

La exposición se extenderá hasta el 30 de noviembre, invitando a productores, estudiantes y familias a admirar la excelencia del ganado de registro, participar en las actividades educativas y, para algunos, concretar transacciones comerciales con ejemplares de primer nivel.

Rancho La Loma: Siete décadas de excelencia

Bajo la dirección del Lic. Alfredo Saide Ruiz, el Rancho La Loma ha forjado 78 años de trayectoria, convirtiéndose en un pilar para la cría de las razas Guzerat y Brahman. La estrella de esta temporada: una hembra Guzerat de 27 meses, con seis meses de gestación y un peso de 787 kilogramos. Un ejemplar que resume la dedicación del rancho a la selección genética y a la mejora continua.

"El Guzerat es adaptable a cualquier clima y suelo, camina desde tierras pobres con piedra hasta las más fértiles. Resiste las sequías y se ha adaptado muy bien a nuestro medio", explica Saide Ruiz, mientras acaricia el lomo de la futura madre.

Entre mugidos, ajetreo de vaqueros y el brillo de los animales recién cepillados, la feria se convierte en un escaparate de tradición y futuro.

IMSS comprometido con el medio ambiente, instalación del sistema de paneles solares en el Centro Médico Nacional La Raza

El Instituto Mexicano del Seguro Social (IMSS), fortalece su compromiso con la salud y el medio ambiente a través de la instalación de un sistema solar fotovoltaico en el Banco de Sangre del Centro Médico Nacional (CMN) La Raza.

Compuesto por 136 paneles y tres inversores, el sistema de paneles solares permite generar energía limpia para apoyar las operaciones de esta unidad médica esencial, garantizando un suministro eléctrico continuo y confiable.

El sistema está compuesto por 136 paneles y tres inversores, que permiten generar energía limpia para operaciones del CMN La Raza.

Este proyecto reduce el consumo eléctrico en 20 por ciento y representa una disminución significativa en los costos operativos, así como en las emisiones de gases de efecto invernadero.

Llevar a cabo este proyecto fue gracias a la colaboración con Fundación IMSS y el sector privado, con el cual se refuerza la eficiencia energética y la sostenibilidad en las operaciones médicas, al tiempo que contribuye a la reducción de la huella de carbono institucional.

La instalación de este sistema forma parte de una estrategia integral de sustentabilidad que promueve la eficiencia, el ahorro y el cuidado ambiental en las instalaciones del IMSS, reduciendo el consumo eléctrico en 20 por ciento y representa una disminución significativa en los costos operativos, así como en las emisiones de gases de efecto invernadero.

Con esta acción, se impulsa la transición hacia energías renovables y la reducción de la huella climática del sector salud, que actualmente representa el 4.4 por ciento de las emisiones globales.

El IMSS refuerza el compromiso de avanzar hacia hospitales más sustentables, seguros y eficientes para beneficio de la derechohabiencia y del entorno.

Gobierno de México

INSTITUTO MEXICANO DEL SEGURO SOCIAL
SEGURIDAD Y SOLIDARIDAD SOCIAL

Publicidad pagada por el Instituto Mexicano del Seguro Social

Uno de cada 6 *ciberusuarios* de Q. Roo ha sufrido violencia digital: DAS Cancún

Los principales medios donde ocurren las agresiones son WhatsApp y Facebook

ANA RAMÍREZ
CANCÚN

La violencia digital hacia las mujeres y la comunidad LGBTTTIQ+ ha crecido en Quintana Roo, pero también se han implementado cada vez más estrategias para contrarrestarla, destacó Natalia Tavizón, integrante del colectivo Derechos, Autonomías y Sexualidades (DAS Cancún) durante el anuncio de los ganadores de su concurso de cortometrajes ProyectaDAS.

"Si hablamos de Quintana Roo, tenemos el tercer lugar nacional en temas de violencia digital. El 17.4 por ciento de las personas usuarias de internet sufrimos *ciberacoso*. Es decir, una de cada seis personas conectadas en Quintana Roo ha sufrido algún tipo de violencia digital... contactados mediante identidades falsas hay 36 por ciento, mensajes ofensivos 32 por ciento, insinuaciones o propuestas no deseadas 29 por ciento y amenazar con contenido íntimo para extorsionar 43 por ciento, recordando que en Quintana Roo el año pasado hubo una ya sentencia en José María Morelos".

De acuerdo con datos del Instituto Nacional de Estadística y Geografía (Inegi), en todo México el 21 por ciento de las personas de 12 años y más que tienen internet alguna vez han sufrido acoso cibernético, es decir, aproximadamente 18.9 millones de personas. Los principales medios en donde ocurre violencia digital son: WhatsApp con 39.8 por ciento y Facebook con 39.7; mientras que las principales formas son mensajes ofensivos, con un 34 por ciento y llamadas ofensivas, con 22.6 por ciento.

La violencia digital, mencionó Natalia Tavizón, puede cometerse contra cualquiera que cuente con un dispositivo electrónico, por interacción en red social u omisión; consiste en difundir, compartir, amenazar o manipular imágenes sin consentimiento. Todos estos comportamientos son penados por la Ley General de Acceso de las Mujeres a una Vida Libre de Violencia federal y la del estado.

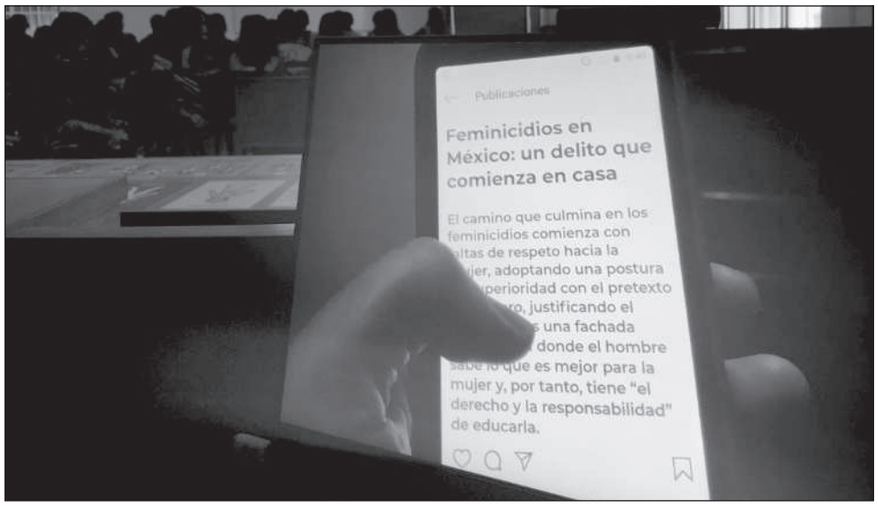

▲ La violencia digital, mencionó Natalia Tavizón, puede cometerse contra cualquiera que cuente con un dispositivo electrónico, por interacción en red social u omisión; consiste en difundir, compartir, amenazar o manipular imágenes sin consentimiento. Foto DAS: derechos, autonomías y sexualidades

Visibilización

Como parte de sus acciones para visibilizar y combatir la violencia digital, DAS Cancún organizó el concurso de cortometrajes feminista ProyectaDAS, cuyos ganadores fueron dados a conocer este lunes en conferencia de prensa.

Se trata de *Mira!*, de Rula Jordan, en la categoría documental; *Athena*, de Maxi Garzo, en ficción; *En mi Piel*, de Katia Salcedo, como documental Estudios Churubusco; *Vulnerables en la red*, de Ana Juana Bautista Escamilla, premio Sureste; *Por Debajo del Agua*, de Zully García, premio jóvenes LGBTTTIQ+ y Letargo, de Imani Muñoz, mención especial ProyectaDAS.

"Nuestro evento de premiación del concurso feminista de cortometrajes va a ser el próximo sábado 15 de noviembre, a las 5 de la tarde, en el Fish Fritanga de la zona hotelera, en esta edición nuestra temática fue violencia digital de género hacia mujeres y personas de la comunidad LGBTTTIQ+ y vamos a hacer la premiación de nuestras ganadoras", indicó Natalia Tavizón.

Recordó que uno de los objetivos de origen de este proyecto fue descentralizar el cine del centro del país y en esta edición sí se logró; además, con grandes apoyos y alianzas, como la colaboración con Estudios Churubusco. Se recibieron 30 cortos, menos que el año pasado, cuando fueron 50, pero con mayor participación del sureste y en específico de Quintana Roo, algo que no se había logrado en las ediciones pasadas.

Estado quintanarroense es primer lugar nacional en rescate de mujeres víctimas de trata de personas, reporta SESNSP

ROSARIO RUIZ CANDURIZ
PLAYA DEL CARMEN

Si bien Quintana Roo es el primer lugar a nivel nacional en el delito de trata de personas, también se encuentra en primer lugar en personas víctimas de este delito rescatadas, dio a conocer la Fiscalía General del Estado.

En el más reciente reporte del Secretariado Ejecutivo del Sistema Nacional de Seguridad Pública (SESNSP), correspondiente al mes de septiembre de 2025, se detalla que Quintana Roo es el primer lugar nacional en trata de personas, concentrando 33.5 por ciento del total de los casos a nivel nacional.

En números, en México se reportaron hasta el 30 de septiembre de 2025, 394 casos de trata de personas, registrándose 132 de ellos en Quintana Roo, de acuerdo con los datos del SESNSP. La entidad peninsular, junto con el Estado de México, concentran casi la mitad de los casos de trata en el país, con 48.2 por ciento (190 víctimas).

Cuestionado al respecto en la conferencia de prensa ofrecida este lunes 10 de noviembre por el gabinete de seguridad estatal, el fiscal Raciel López indicó que la entidad es también el lugar número uno en rescate de víctimas de este delito, sumando en lo que va de esta administración 844 mujeres recuperadas; de este total, 648 son mexicanas y 196 extranjeras.

"Este resultado es positivo para la entidad gracias al trabajo coordinado de la Fiscalía con el grupo interinstitucional, donde hemos redoblado los esfuerzos para visibilizar este tipo de delitos, pero antes no se denunciaba, era invisible, no se perseguía", manifestó el titular de la Fiscalía.

Se han capturado también a 98 tratantes y sentenciado a 24 de ellos, destacando que 102 de las víctimas eran niñas y adolescentes. Van 139 cateos por este delito en todo el estado, y de acuerdo con el fiscal, se continuará trabajando en este tema para "acabar con la trata de personas, detener a estos delincuentes y sobretodo brindarles seguridad y bienestar a todas las mujeres".

Condenan a 58 años de prisión a un hombre en Cozumel por feminicidio

Deberá pagar una multa, la reparación del daño, así como los gastos funerarios

DE LA REDACCIÓN
COZUMEL

La Fiscalía General del Estado (FGE) de Quintana Roo dio a conocer que obtuvo de un juez de juicio oral sentencia con pena privativa de la libertad por 58 años y cuatro meses para Jesús David Nah Argaez, por los delitos de feminicidio y lesiones calificadas, en agravio de dos víctimas de identidad reservada.

Los hechos que dieron origen a este fallo condenatorio ocurrieron el 5 de diciembre de 2023, cuando Jesús David Nah Argaez se encontraba junto con su esposa y la hermana de ella en el domicilio ubicado en la calle 80 de la colonia Emiliano Zapata, del municipio de Cozumel.

En algún momento el ahora sentenciado recibió una llamada telefónica, lo que motivó que iniciara una discusión con su esposa y posteriormente la golpeó en la cabeza con una pinza de presión, ocasionando que perdiera el conocimiento; fue entonces que se acercó la hermana de la víctima y lo empujó para evitar que siguiera agrediendo a la mujer, por lo que también la golpeó.

Ambas mujeres fueron trasladadas a un hospital para su atención médica; sin embargo, la esposa del ahora sentenciado perdió la vida el 10 de diciembre de ese mismo año, por traumatismo craneoencefálico, derivado de las lesiones que le ocasionó.

Tras considerar las pruebas aportadas por la Fiscalía, así como el alegato entre las partes, fue posible acreditar la plena responsabilidad penal del señalado, por lo que en audiencia el juez le dictó sentencia con pena de 50 años de prisión por el delito de feminicidio, así como ocho años y cuatro meses, por el ilícito de lesiones calificadas.Por el delito de feminicidio deberá pagar una multa de 331 mil 968 pesos, además de un millón 37 mil 200 pesos por reparación del daño material y 12 mil 446.4 pesos por gastos funerarios; en lo que hace al delito de lesiones calificadas, fue condenado a la reparación de daño material de manera genérica y la reparación del daño moral por la cantidad de 9 mil pesos.

Fiscalía de Quintana Roo reportó 16 cuerpos recuperados de un cementerio clandestino en Leona Vicario, Puerto Morelos

DE LA REDACCIÓN
CANCÚN

▲ La FGE ha explorado diez de los 15 puntos de interés hallados en el rancho Sac Loc. Foto captura de pantalla

Hasta el momento suman 16 los cuerpos recuperados en un predio utilizado como cementerio clandestino en el poblado Leona Vicario, municipio de Puerto Morelos, dio a conocer el fiscal general de Quintana Roo, Raciel López Salazar, durante la conferencia de prensa semanal del gabinete de seguridad estatal.

Detalló que en el predio hay 15 puntos de interés para la Fiscalía a su cargo y han explorado hasta ahora en 10, que estaban cubiertos de cemento y cal, donde "se encontraban restos óseos de 16 personas que estaban enterradas de manera clandestina".

Dichos restos recuperados ya se encuentran en el Servicio Médico Forense para realizar los estudios periciales en materia de genética, antropología y odontología forense que corresponden para identificar científicamente a esas personas y determinar el tiempo que llevaban en el lugar para el esclarecimiento de los hechos.

Los peritos especializados trabajan en coordinación con la Fiscalía Especializada en Desaparición Forzada y Desaparición Cometida por Particulares, la Guardia Nacional, la Secretaría de la Defensa Nacional y la Policía Municipal de Puerto Morelos; el predio, que corresponde al rancho Sac Loc, se encuentra resguardado por los agentes ministeriales.

"Vamos a continuar con las investigaciones respecto a la propiedad del rancho, la identificación plenamente de los cadáveres encontrados y desde luego localizar a las personas que llevaron esos cuerpos a enterrar clandestinamente para fincarse las responsabilidades jurídicas correspondientes".

Fue el pasado jueves 6 de noviembre cuando la Fiscalía General del Estado informó el hallazgo de restos óseos en un predio utilizado como cementerio clandestino en el poblado de Leona Vicario.

Ayuntamiento reporta reducción de 82.4% en homicidios dolosos en *Playa*

Mercado informó la disminuciones en otros delitos como el robo a casa habitación

ROSARIO RUIZ CANDURIZ
PLAYA DEL CARMEN

▲ Acompañada del secretario de Seguridad Ciudadana, la alcaldesa señaló que se trata del descenso más importante en una década, lo que convierte a Playa del Carmen en el municipio más seguro de Q. Roo. Foto ayuntamiento de Playa del Carmen

El gobierno de Playa del Carmen logró una reducción del 82.4 por ciento en los homicidios dolosos, al pasar de 62 casos en 2024 a 34 en 2025, informó la presidenta municipal, Estefanía Mercado, en conferencia de prensa la mañana de este lunes 10 de noviembre.

Acompañada del secretario de Seguridad Ciudadana, Carlos Montesinos, la alcaldesa señaló que se trata del descenso más importante en una década, lo que convierte a Playa del Carmen en el municipio más seguro de Quintana Roo.

"Estos resultados no son casualidad. Son fruto del trabajo en equipo, de la confianza ciudadana y del compromiso diario por devolver la paz a nuestras colonias. La seguridad no solo se siente, se construye con tecnología, planeación y presencia en el territorio", afirmó la presidenta Estefanía Mercado.

Indicó que se han registrado disminuciones en otros delitos, como el robo a casa habitación (10.3 por ciento), al pasar de 310 a 281 casos, y la trata de personas (18.2 por ciento). Además, se han asegurado más de 297 kilogramos de drogas, incluyendo marihuana, cristal, cocaína, LSD y resinas y se han llevado a cabo más de 20 mil acciones de patrullaje y operativos coordinados en sólo tres meses.

Uno de los ejes centrales de la estrategia de seguridad municipal es el arco de entrada al municipio, recientemente inaugurado, una infraestructura de alta tecnología que permite el control y monitoreo vehicular mediante reconocimiento de matrículas y conexión directa con los sistemas C4 y C5, lo que ha fortalecido la capacidad de respuesta inmediata ante emergencias.

"El Arco Norte representa la nueva etapa de seguridad en Playa del Carmen: tecnología, coordinación y trabajo conjunto entre los tres órdenes de gobierno", destacó el secretario Carlos Montesinos.

Las autoridades municipales mencionaron que para 2026 se seguirá invirtiendo en seguridad, principalmente se reforzarán las labores de inteligencia y se trabajará en el fortalecimiento de la policía turística.

"El siguiente año queremos hacer algo sumamente importante que son las condiciones laborales de nuestros policías, que es algo que ya está en análisis, el domo (en las instalaciones de la secretaría) y cámaras, necesitamos cámaras, más tecnología, más trabajo de inteligencia", concluyó la presidenta municipal.

Puente de la laguna Nichupté, en Cancún, registra ya un avance de 90.2 por ciento, dio a conocer la gobernadora Mara Lezama

DE LA REDACCIÓN
CANCÚN

La gobernadora Mara Lezama Espinosa informó que la construcción del puente de la laguna Nichupté registra un avance global del 90.2 por ciento, consolidándose como una de las obras de infraestructura más importantes en la historia de Quintana Roo y pieza clave para la movilidad en Cancún.

El proyecto, con una longitud total de 11.2 kilómetros -de los cuales 8.8 corresponden a un viaducto elevado sobre la laguna-, conectará la zona urbana con la zona hotelera de manera más rápida y eficiente.

Este puente contará con tres carriles, uno por sentido y uno reversible, ciclovía, andadores peatonales, bahías de emergencia, así como un sistema de iluminación moderno.

Su construcción está a cargo de la empresa Ingenieros Civiles Asociados (ICA).

Mara Lezama destacó que esta magna obra reducirá hasta 45 minutos los tiempos de traslado entre ambas zonas, beneficiando tanto a trabajadores como a turistas, además de servir como vía alterna de evacuación en caso de emergencias.

Subrayó que el puente lagunar Nichupté transformará la movilidad en Cancún, al descongestionar el tráfico y mejorar la calidad de vida de miles de familias que diariamente transitan por el bulevar Kukulcán.

“Cobro de derecho de no residente a los pasajeros en cruceros será escalonado”

ENRIQUE MÉNDEZ
CIUDAD DE MÉXICO

El cobro de derecho de no residente a pasajeros de cruceros que arriben a Quintana Roo será escalonado y tendrá una revisión constante para determinar su funcionamiento, explicó la diputada Marybel Villegas Canché (Morena), secretaria de la Comisión de Hacienda.

Explicó que el esquema escalonado fue previsto en común acuerdo con navieras, para establecer los incrementos paulatinamente. La legisladora detalló que, la primera etapa concluirá el 31 de julio de 2026, y el aumento gradual se hará de manera anual hasta llegar a un máximo de la tarifa en 2030.

Con base al esquema escalonado, el cobro a empresas de cruceros en Quintana Roo, se aplicará de la siguiente manera: 5 dólares por pasajero hasta el 31 de julio de 2026; 10 dólares por pasajero del 1o de agosto de 2026 al 30 de junio de 2027; 15 dólares del 1o de julio de 2027 al 31 de julio de 2028; y 21 dólares del 1o de agosto de 2028 al 30 de septiembre de 2030.

Refirió que hay un decreto publicado en el Diario Oficial el 30 de junio de 2025, que establece un esquema escalonado para el cobro del Derecho de No Residente (DNR) a pasajeros de cruceros y fija el calendario de aumentos hasta 2030.

Tal decreto incorpora estímulos fiscales y el calendario gradual que permite la aplicación escalonada del cobro; su vigencia se extiende hasta el 30 de septiembre de 2030.

▲ La legisladora detalló que la primera etapa concluirá el 31 de julio de 2026, y el aumento gradual a cruceristas se hará de manera anual hasta llegar a un máximo de la tarifa en 2030. Foto Juan Manuel Valdivia

Villegas Canché indicó que el acuerdo fue resultado de negociaciones; la industria acordó colaborar en la retención y pago del derecho para facilitar la implementación.

Aguakan y CANACINTRA fortalecen alianzas para promover la conciencia social y el desarrollo empresarial

Aguakan y la Cámara Nacional de la Industria de Transformación (CANACINTRA), delegación Playa del Carmen, unieron esfuerzos para promover la conciencia social y el apoyo comercial a empresarios del sector industrial durante la 4a Asamblea Ordinaria del organismo empresarial.

Durante el encuentro, Carlos González, Jefe de Prensa y Relaciones Públicas de Aguakan, destacó la importancia de construir relaciones públicas sólidas y sostenibles, que contribuyan a fortalecer los vínculos entre el sector privado, el gobierno y la sociedad.

Por su parte, Hugo Grajeda, Subgerente Comercial de Playa del Carmen, resaltó “la relevancia de apoyar a CANACINTRA y trabajar de manera coordinada con este importante gremio empresarial, generando canales de comunicación más directos y eficientes para atender las necesidades del sector”.

Asimismo, Jorge Rosas, Coordinador de Obras de Aguakan en Playa del Carmen, compartió con los asistentes los avances, beneficios y detalles del proceso constructivo de la obra de la Avenida 10, en el centro de la ciudad. “Esta obra representa una mejora significativa en la infraestructura hidráulica, que permitirá optimizar el servicio y atender el crecimiento urbano de la zona centro de Playa del Carmen”, señaló.

▲ Durante el encuentro, Carlos González, jefe de Prensa de Aguakan, destacó la importancia de construir relaciones públicas sólidas y sostenibles, que contribuyan a fortalecer los vínculos entre el sector privado, el gobierno y la sociedad. Foto Aguakan

Con esta colaboración, Aguakan reafirma su compromiso con el desarrollo sostenible y la responsabilidad social empresarial, generando sinergias que beneficien al entorno y a los distintos sectores productivos de la región.

Continúan problemas por cambio de rutas del Ko'ox en colonias populares

Vecinos acudieron al Artec para manifestar sus quejas por el nuevo transporte público

▲ Los quejosos acusaron que hay personas de la tercera edad o con alguna discapacidad que deben recorrer largos traslados hacia los paraderos oficiales. Foto Fernando Eloy

JAIRO MAGAÑA
SAN FRANCISCO DE CAMPECHE

Ante la demanda de regresar las anteriores rutas del transporte público en la modalidad de transporte urbano, colonos de Samulá, Polvorín, Leovigildo López y Ampliación Leovigildo, se manifestaron en las afueras de la Agencia Reguladora de Transporte del Estado de Campeche (Artec) para exigir regresen las anteriores rutas y haya más unidades, pues deben esperar en promedio 30 minutos para salir de la zona, y no se recorre toda la colonia como antes.

Destacaron que han llamado al número anunciado por el director de la Artec, Eduardo Zubieta Marco, en los *Viernes de Acciones,* pero no contestan para resolver el tema sobre lo tardío del recorrido de las rutas, tal como el funcionario prometió públicamente ante la prensa.

Los quejosos acusaron que las rutas son el problema, pues hay personas de la tercera edad o con alguna discapacidad que deben recorrer largos traslados a los paraderos oficiales, y resaltaron, "las unidades son de lo mejor, pero el cambio de rutas nos trae problemas".

Aunque desde el domingo quedaron en asistir a la Artec un comité de al menos cinco personas, cada uno representando a una colonia, al final asistieron tres, quienes pidieron no mencionar sus nombre públicamente, y dejaron en claro que el problema no son las unidades, pues de estas reconocieron la mejoría, y mencionaron como un aliciente el hecho de la modernidad con aire acondicionado, así como algunas con pantallas.

Sin embargo la queja recurrente es el transbordo, así como el hecho de pagar medio pasaje más, aunque destacaron que ya hay unidades nuevas, hicieron hincapié en que sí pagarán entre seis y 12 pesos más que antes, es decir, les subieron el peaje sin avisar y no como dieron a conocer el viernes.

Descarta Fiscal del Estado ataque a su familia ante incendio ocurrido en bodega de la ciudad, "sólo fue un corto circuito"

JAIRO MAGAÑA
SAN FRANCISCO DE CAMPECHE

Ante los rumores de un posible atentado contra la familia del fiscal del Estado, Jackson Villacís Rosado, el funcionario desmentió dicha versión y confirmó que se trató de un corto circuito en uno de los vehículos resguardados en la bodega/taller de su padre, pues por las noches la renta como pensión de automóviles.

Explicó que uno de los vehículos había quedado encendido mientras los propietarios aún estaban ahí, quienes reconocieron su culpabilidad, y contaron que habían llegado de una *ruta* todo terreno y lo dejaron de esta forma.

Lamentó que esto haya generado rumores, pues previo a lo ocurrido hubo una falla eléctrica en toda la ciudad de Champotón, por eso cuando llegaron los dueños de los vehículos dejaron uno encendido, para tener luz. Posteriormente vino el chispazo en el motor que genero el incendio.

Entre broma, el funcionario dijo que su papá anda molesto porque ya exhibieron quién es su hijo, y mencionó que tras años en la función pública, en el sector de Seguridad, es la primera ocasión que ocurre un incidente similar, donde los vincularon a un supuesto ataque, y resultó falso.

Estas declaraciones se dieron en el marco de la entrega de 29 unidades de automotor, que consisten en 19 camionetas tipo pick up de doble cabina, una unidad sencilla y ocho vehículos sedán para la Fiscalía General del Estado de Campeche y las vice fiscalías en los municipios como Champotón, Calakmul, Escárcega, Calkiní, Dzitbalché, entre otros.

De igual manera, se entregaron a los agentes ministeriales 304 paquetes de uniformes, integrados por camisola táctica de manga larga, playera, pantalón, casco balístico, cinturón táctico y botas.

La entrega se realizó ante la presencia de la gobernadora de Campeche Layda Sansores San Román; la titular de la Secretaría de Gobierno Elisa Hernández Romero; la jefa del mando policial del Estado Marcela Muñoz Martínez; el presidente del Poder Judicial de Campeche Juan Pedro Alcudia Vázquez; así como funcionarios de seguridad federal en la entidad.

La gobernadora resaltó que estas acciones en beneficio de los agentes, va encaminada a mejorar las condiciones y el área laboral de quienes están encargados de la seguridad y la justicia para las y los campechanos, y por eso es importante gestionar lo necesario para el cumplimiento adecuado de sus deberes.

De igual manera, los exhortó a cumplir con su responsabilidad de manera profesional, justa, y humilde, pues para este gobierno ha sido importante el respeto a los derechos humanos, y aunque que haya ciudadanos reacios al cambio, las acciones siempre se harán con el objetivo de la seguridad colectiva.

En Carmen, más de 4 mil personas participan en el Festival del Camarón

Los 25 establecimientos ofrecieron variedad de guisos como al coco y empanizados

DE LA REDACCIÓN
CIUDAD DEL CARMEN

La gastronomía se ha convertido en un producto que se debe promocionar para que el turismo se convierta en uno de los pilares de la economía de Ciudad del Carmen, afirmó la secretaria de Turismo, Adda Solís Peniche, en el noveno Festival del Camarón celebrado este fin de semana pasado.

Expuso que año con año, este festival va tomando mayor relevancia, atrayendo a personas de los estados vecinos de Tabasco, Yucatán y Quintana Roo, los cuales acuden atraídos por la gran variedad de culturas que convergen en este municipio, cuya mezcla ha permitido enriquecer las costumbres locales.

En esta ocasión, en esta novena edición del Festival del Camarón, participaron 25 establecimientos, quienes ofrecieron a los más de cuatro mil asistentes, camarones al arco iris, camarones al coco, aguachile negro, camarones empanizados, ceviche de camarón, paella con base de camarones, entre otros guisos.

Los chefs participantes coincidieron en que el crustáceo que se captura en la región, es de un sabor muy diferente al de otras zonas del país, lo cual permite poder utilizarlo en platillos variados, combinados con otros productos.

Por su parte los asistentes destacaron que los precios accesibles en el que los expositores ofrecían sus platillos, no sólo permite degustarlos, sino que dan a conocer sus establecimientos, siendo un escenario apropiado para difundir la calidad de la riqueza gastronómica con que contamos.

Variedad

En este evento estuvo presente la presidenta de la Cámara Nacional de la Industria Restaurantera y Alimentos Condimentados (Canirac), Gabriela Cruz Damas; el presidente de la Consejo Coordinador Empresarial del Carmen, Encarnación Cajún Uc; y el presidente municipal, Pablo Gutiérrez Lazarus.

Como parte de las actividades en el marco del noveno Festival del Camarón, se ofreció a los asistente un porción de camarones a la Lousiana, el cual se distribuyó gratuitamente para todos los comenzales.

▲ Los chefs participantes coincidieron en que el crustáceo que se captura en la región campechana es de un sabor muy diferente al de otras zonas del país. Personas del público destacaron los precios accesibles en el que los expositores ofrecían para dar a conocer sus establecimientos Foto LJM

Una persona muerta y otra lesionada por accidente en avenida Isla de Tris

Trailer impactó contra tres vehículos, causando un incendio donde falleció el chofer

DE LA REDACCIÓN
CIUDAD DEL CARMEN

Un muerto y una persona lesionada es el saldo de un trágico accidente que se registró en la avenida Isla de Tris, al filo de medianoche de este domingo, en donde la falta de señalamientos y el exceso de velocidad fueron las probables causas del mismo.

De acuerdo con testigos del accidente, este se registró aproximadamente a las 23:45 horas en un tramo de la avenida Isla de Tris, que se encuentran en mantenimiento, con concreto hidráulico, por lo que un carril de la misma, se cerró la circulación.

Hechos

Alrededor de la hora marcada, en el crucero de la avenida Isla de Tris con avenida Puerto de Campeche, transitaba un tráiler blanco, propiedad de la empresa Vimado Transportes, el cual procedía de Mérida, Yucatán, cargado con caja de huevos, mismo que se presume, era conducido a exceso de velocidad.

La falta de señalamientos en la carretera y exceso de velocidad, fueron las posibles causas del suceso

▲ Una vez que las llamas se controlaron, las autoridades informaron que el conductor del camión procedente de Yucatán, no ha podido ser identificado; además que un vigilante identificado como Sebastián Martínez resultó con quemaduras y fracturas, por lo que fue trasladado a un nosocomio. Foto LJM

Al parecer la unidad habría sufrido una falla en el sistema de frenado, lo que provocó su carrera y que el conductor de la pesada unidad perdiera el control, invadiendo la zona de la obra, impactándose contra una retroexcavadora, un camión del volteo y una pipa de agua, las cuales se encontraban estacionadas.

Tras el impacto, se registró el incendio de las unidades por el combustible derramado, por lo que las llamas del fuego consumieron los vehículos por completo, sin que el conductor del camión pudiera salir, por lo que falleció al interior de la cabina.

Emergencia

Al sitio se presentaron elementos de la Policía Municipal, de Protección Civil, así como grupos de emergencia, quienes intentaron controlar el fuego, siendo imposible rescatar con vida al conductor del camión; por lo que se requirió la presencia del personal de la Vicefiscalía General Regional de Justicia del Estado.

Una vez que las llamas se controlaron, las autoridades dieron a conocer que en el accidente, perdió la vida el conductor del camión procedente de Yucatán, sin que hasta el momento haya podido ser identificado; además que un vigilante, identificado como Sebastián Martínezde 40 años de edad, resultó con quemaduras y fracturas, por lo que fue trasladado a un nosocomio para su atención médica.

Presentan Ley de Desarrollo Económico para fortalecer a Campeche; incorpora políticas con perspectiva de género

JAIRO MAGAÑA
SAN FRANCISCO DE CAMPECHE

La secretaria de Gobierno, Liz Hernández Romero, junto al secretario de Desarrollo Económico, Jorge Luis Lavalle Maury, entregaron al presidente de la Junta de Gobierno y Administración del Congreso del Estado, Antonio Jiménez, la iniciativa de la Ley de Desarrollo Económico del Estado de Campeche, promovida por la gobernadora Layda Sansores San Román, en cara a generar nuevas y mejores estrategias de desarrollo para la entidad.

En su oportunidad, Hernández Romero señaló que esta nueva legislación abroga la Ley para el Fomento de las Actividades Económicas y Empresariales emitida el 24 de diciembre de 2001, y tiene como propósito fortalecer el crecimiento económico, generar empleos y elevar la calidad de vida de la población campechana.

"La propuesta armoniza la legislación estatal con la ley federal en materia de desarrollo económico, y establece un marco jurídico integral para fomentar las actividades económicas y promover la inversión nacional y extranjera en sectores estratégicos del estado", dijo.

Mencionó que el proyecto fue elaborado con participación social, mediante foros ciudadanos realizados en los municipios de Escárcega sobre agricultura, pesca y acuacultura, en Carmen sobre industria y Campeche con turismo y comercio, garantizando la inclusión de voces del sector productivo en la construcción de la ley.

Resaltó que esta ley tiene aspectos como la Creación del Consejo Estatal de Desarrollo Económico y Competitividad, como el máximo órgano de toma de decisiones en la materia, conformado por diversas Secretarías de la Administración Pública Estatal, así también la Integración del Consejo Consultivo de Negocios, con la participación del sector empresarial local, para fortalecer la colaboración entre gobierno y empresas.

De igual manera, el secretario de desarrollo económico, Jorge Lavalle, dijo que esta ley contempla el establecimiento de incentivos fiscales, económicos y no económicos para fomentar la creación de empresas y el empleo.

"Esta ley incorpora políticas con perspectiva de género, para garantizar la igualdad de oportunidades entre mujeres y hombres en el ámbito económico y empresarial", expuso.

Finalmente, la secretaria de gobierno, dijo que la administración de la gobernadora, Layda Sansores reafirma su compromiso con el desarrollo económico sostenible, la competitividad y la inclusión, impulsando un nuevo marco legal que responda a las necesidades actuales de Campeche y su gente.

Yucatán y Q. Roo ocupan las posiciones uno y tres en suicidios a nivel nacional

Inegi presenta Estadísticas de Defunciones Registradas correspondientes a 2024

JUAN CARLOS PÉREZ
MÉRIDA

Yucatán y Quintana Roo aparecen como las entidades número uno y tres respectivamente en las tasas más altas de suicidio por cada 100 mil habitantes, con 14 y 11.9 puntos, mientras que Campeche ocupa el sitio 12 con una tasa de 8.3, todas arriba de la media nacional de siete puntos, de acuerdo con las Estadísticas de Defunciones Registradas del Instituto Nacional de Estadística y Geografía (Inegi) correspondientes a 2024.

El segundo lugar a nivel nacional es Chihuahua con una tasa de 13.9 por cada 100 mil habitantes y el último lugar es Guerrero con una tasa de 1.4, junto con otros 15 estados ubicados debajo de la media nacional, reporta el Inegi.

A nivel nacional, la tasa bruta de las defunciones registradas por cada 100 mil habitantes fue de 630. La entidad federativa con la tasa bruta más alta fue Ciudad de México, con 863, y la más baja fue Quintana Roo con 490. Yucatán ocupa el sexto lugar con 706 y Campeche el 19 con 604.

▲ A nivel nacional, la tasa bruta de las defunciones registradas por cada 100 mil habitantes fue de 630. La entidad federativa con la tasa bruta más alta fue Ciudad de México, con 863, y la más baja fue Quintana Roo con 490. Foto Rodrigo Díaz

En México, durante el periodo de referencia, se contabilizaron 819 mil 672 defunciones registradas. La cifra fue mayor en 19 mil 803 casos respecto a la que se presentó en el mismo periodo de 2023, lo que representó un incremento de 2.5 por ciento.

En Yucatán la principal causa de muerte el año pasado fueron las enfermedades del corazón, con 3 mil 958 casos, después fue la diabetes con mil 806, los tumores malignos con mil 691, las enfermedades del hígado con mil 138 y las enfermedades cerebrovasculares con 960 muertes.

Enfermedades del corazón, la principal causa de muerte en los tres estados de la república

Para Quintana Roo la principal causa de muerte fueron las enfermedades del corazón con dos mil 700 casos, después los tumores malignos con mil 619, la diabetes con mil 389, influenza y neumonía con 777 y enfermedades del hígado con 769 casos.

En el caso de Campeche fueron mil 514 muertes por enfermedades del corazón, después 752 por diabetes, 715 por tumores malignos, 314 por enfermedades del hígado y 308 por accidentes.

Cayó actividad industrial de 18 estados en julio, de acuerdo con el indicador mensual de esta actividad presentada por el Inegi

CLARA ZEPEDA
CIUDAD DE MÉXICO

La actividad industrial en 18 entidades federativas mostró una contracción mensual en julio, efecto que a nivel nacional la actividad industrial cayó 1.2 por ciento en el séptimo mes de 2025 frente al mes previo, informó el Instituto Nacional de Estadística y Geografía (Inegi).

El Inegi estimó, con base en el Indicador Mensual de la Actividad Industrial por Entidad Federativa (Imaief), que proporciona información estadística de corto plazo sobre el comportamiento de la actividad industrial en los estados, la actividad industrial de Quintana Roo (8.5 por ciento); Sinaloa (7.3 por ciento); Nuevo León (6.3 por ciento); Hidalgo (4.5 por ciento) registraron las mayores caídas mensuales en julio de 2025.

Mientras que 14 estados reportaron avances, entre los que registraron los mayores incrementos fue la industria de Oaxaca (7.1 por ciento); Nayarit (4.3 por ciento); Guerrero, Durango, Tlaxcala, Colima y Zacatecas, 4.1, 3.7, 2.6, 2.5 2.3 por ciento, respectivamente en julio, respecto al mes previo, en términos reales y con cifras desestacionalizadas.

A tasa anual, en el séptimo mes del año en curso, los estados donde la actividad industrial presentó mayor ascenso fueron Michoacán, Nayarit, Baja California Sur, Zacatecas, Colima y Tamaulipas, 22.7, 17, 16.3, 8.4, 8.1, 5.5 por ciento, en ese orden.

A tasa anual y con cifras originales, en julio de 2025, cuando la actividad industrial nacional cayo 2.7 por ciento anual, los estados con mayor contribución a la baja fueron Campeche, Nuevo León y Quintana Roo.

El sector minería registró incrementos notables en Jalisco, Tamaulipas, Michoacán, Chiapas, Colima, Veracruz, Zacatecas y en Tlaxcala.

En generación, transmisión, distribución y comercialización de energía eléctrica, suministro de agua y de gas natural por ductos al consumidor final, sobresalieron los aumentos en Nayarit, Guanajato, Michoacán, Yucatán y Oaxaca.

En construcción, las mayores alzas ocurrieron en Baja California Sur, Guanajuato, Tlaxcala, Colima, Jalisco y Zacatecas.

En tanto, en industrias manufactureras se presentaron avances significativos en Tabasco, Michoacán, Oaxaca y San Luis Potosí.

CAUCES DEL TIEMPO

Treinta y cinco años en la conservación de los monumentos históricos de Yucatán

MIGUEL ÁNGEL HERRERA, LUIS JESÚS OJEDA Y RUBÉN VEGA*

DE ACUERDO CON la Ley Federal de 1972, entre las tareas sustantivas del Instituto Nacional de Antropología e Historia (INAH) están la conservación, restauración y protección de los más de diez mil monumentos históricos registrados en México. Esta labor se lleva a cabo en cada estado del país a través de las Secciones de Monumentos Históricos de los Centros INAH y de las Juntas Internas de Monumentos Históricos estatales. En ellas participan 192 arquitectos de base, distribuidos en distintas entidades federativas, con el apoyo de personal contratado de forma eventual. Por ejemplo, en la península de Yucatán, el INAH cuenta con siete plazas de arquitectos en Yucatán, cuatro en Campeche y dos en Quintana Roo.

LA IMPORTANCIA DE esta labor se refleja en la conservación y valorización de numerosos centros de población que conservan arquitectura histórica y patrimonial. Estos espacios conforman los llamados centros históricos, donde se pueden apreciar distintos valores: desde el diseño de su traza urbana y las tipologías arquitectónicas propias de cada época, hasta la escala de sus edificaciones y el uso de materiales y sistemas constructivos tradicionales, característicos de cada región del país.

LA PRESERVACIÓN DE estos valores, junto con las edificaciones que mantienen sus características arquitectónicas hasta las primeras décadas del siglo XX, ha permitido que desde 1975 se emitan 66 Declaratorias de Zonas de Monumentos Históricos en distintos centros de población del país. Tres de ellas se encuentran en la península de Yucatán: Mérida, San Francisco de Campeche y Tihosuco (Quintana Roo), con declaratorias vigentes desde 1982, 1983 y 2019, respectivamente. Además, en Yucatán destacan otros sitios por la riqueza y densidad de su arquitectura histórica, como Izamal, Valladolid, Yaxcabá y Tekax.

EN ESTE CONTEXTO, adquiere especial relevancia el trabajo que realiza la Junta Interna de Monumentos Históricos dentro de cada Sección de Monumentos Históricos. Este cuerpo colegiado está integrado por arquitectos peritos que revisan, valoran y dictaminan todos los proyectos que se pretendan desarrollar en monumentos históricos —tanto de Mérida como de otras poblaciones del estado—, en edificaciones colindantes con ellos o dentro del perímetro de la Zona de Monumentos Históricos de Mérida, conforme a lo establecido por la Ley Federal de Monumentos y Zonas de Monumentos Arqueológicos, Artísticos e Históricos (1972) y el Decreto de Zona de Monumentos (1982).

En el caso de la Junta Interna de Monumentos Históricos del Centro INAH Yucatán, una de las más antiguas del país, su primera sesión institucional se celebró el 11 de octubre de 1990. A lo largo de 35 años, su labor ha contribuido a la conservación de los monumentos históricos y de las características urbanas patrimoniales en diversos centros de población de Yucatán. Gracias a ello, ha sido posible mantener buena parte del patrimonio arquitectónico edificado, estrechamente vinculado con la identidad de los pueblos y asentamientos humanos. Esta identidad, a menudo utilizada como argumento en proyectos de turismo y desarrollo económico, en algunos casos ha resultado afectada por acciones que terminan incidiendo negativamente en la arquitectura y en los valores de la ciudad histórica.

SI EN 1990 el inicio de los trabajos de la Junta significó la institucionalización de la presencia de especialistas responsables de la conservación de los monumentos históricos en el INAH Yucatán, el panorama de 2025 invita a reflexionar sobre la importancia de continuar cumpliendo esta labor y sobre los nuevos retos que han surgido en las últimas décadas. El crecimiento acelerado derivado del desarrollo económico de Mérida y su zona conurbada, la promoción del turismo como justificación de proyectos que muchas veces afectan los valores históricos de la ciudad, así como los procesos de gentrificación y especulación inmobiliaria en los centros históricos, plantean desafíos cada vez más complejos para la conservación del patrimonio.

A 35 AÑOS de iniciada esta tarea, es necesario reconocer el papel fundamental que ha desempeñado la Sección de Monumentos Históricos y, en particular, la Junta Interna de Monumentos Históricos del Centro INAH Yucatán. Una mirada al estado actual de la arquitectura histórica en nuestros centros de población, a la creciente conciencia social sobre la protección del patrimonio y a los proyectos que buscan revitalizar espacios históricos, basta para confirmar que buena parte de estos logros son resultado del trabajo constante y comprometido desarrollado a lo largo de estos años.

▲ "El crecimiento acelerado derivado del desarrollo económico de Mérida y su zona conurbada (...) los procesos de gentrificación y especulación inmobiliaria en los centros históricos, plantean desafíos cada vez más complejos". Foto Santiago Arau

**Arquitectos del Centro INAH-Yucatán: miguel_herrera@inah.gob.mx luis_ojeda@inah.gob.mx rvega.yuc@inah.gob.mx*

Coordinadora editorial de la columna: María del Carmen Castillo Cisneros; profesora investigadora en Antropología Social carmen_castillo@inah.gob.mx

LA JORNADA MAYA
Martes 11 de noviembre de 2025

¿Confiando en la incertidumbre?

FRANCISCO J. ROSADO MAY

Los resultados electorales recientes invitan a la reflexión. En Argentina el partido del presidente Milei resurgió con fuerza, más allá de las expectativas, sumando 64 escaños en la Cámara de Diputados y 19 en la de Senadores, lo cual le permitirá tener un mejor control en la agenda legislativa. En Bolivia triunfó el candidato de centro derecha, Rodrigo Paz, que tampoco parecía ganar como lo hizo en una segunda vuelta, con 54 por ciento de los votos.

En Holanda triunfó un joven, del partido D66, de tendencia centrista, abiertamente gay, que no se esperaba un desempeño como el que tuvo. Rob Jetten aún tiene el reto de formar un gobierno de coalición, pero demostró que el populismo puede ser derrotado; su oponente más fuerte, Geert Wilders, que en algunos momentos fue liderando las encuestas, es considerado como de derecha populista.

En una segunda vuelta, en junio se llevaron a cabo elecciones presidenciales en Polonia. Triunfó Nawrocki, con una plataforma de derecha que incluso contempló actitudes euroescépticas. Sin embargo, no ha habido señales de que Polonia se aleje de la Unión Europea. La República Checa tuvo elecciones en octubre pasado, ganó el ultraderechista Andrej Babis, escéptico del cambio climático, con propuestas para abandonar la Unión Europea y la OTAN.

Y apenas el martes 4 de noviembre en Estados Unidos barrieron los demócratas en Nueva Jersey, Virginia y la alcaldía de Nueva York. Algunos analistas lo explican como un rechazo a las políticas del presidente Trump. ¿Cómo analizar y explicar los resultados anteriores? ¿Representan un escenario para las elecciones futuras en México?

Hay dos posiciones visibles interesantes. Una analiza los datos bajo la premisa de que los partidos políticos ya no ofrecen el espacio que los ciudadanos necesitan para enfrentar los retos que tienen en salud, empleo, educación, trabajo y seguridad laboral, etc. Se sugiere escuchar con atención a Fareed Zakaria de *CNN* (https://www.youtube.com/watch?v=nx1UGyfJiVo).

La otra es mucho más heterodoxa. Hay un patrón en las votaciones, no al 100% pero con tendencia interesante. En Argentina y Bolivia, se nota con claridad. En ambos casos los ganadores lo hicieron después de alrededor de 20 años de gobierno con otra corriente diferente; en Argentina el peronismo y en Bolivia el MAS. Los votantes eligieron entre lo conocido y la incertidumbre.

El cambio de régimen es acompañado, en forma invisible, por la incertidumbre, porque es nuevo, porque no se ha probado en la práctica la bondad de sus propuestas. Por el contrario, votar por el régimen implica que ya se sabe lo que se espera, tanto en política como en personas; no en balde existe el dicho "más de lo mismo".

Los ciudadanos tenemos la capacidad de percibir cuando más de lo mismo nos conviene y cuando es mejor arriesgarse por la incertidumbre. Esta es una tarea de políticos profesionales, convencer a un electorado de que vale la pena apostar por algo diferente. El cambio de régimen se lleva a cabo cuando la mayoría de los votantes comparten esa apuesta. Veremos en 2027 hacia donde apuestan los mexicanos.

Punto y aparte

El Proyecto Mundial de Justicia (World Justice Project) publicó el resultado del Índice del Estado de Derecho 2025, por país. Mide pesos y contrapesos gubernamentales, ausencia de corrupción, gobierno abierto, derechos fundamentales, seguridad y orden, cumplimiento de la ley, justicia civil y justicia en la criminalidad. Para los interesados en saber cómo se ubica México pueden visitar la página https://worldjusticeproject.org/rule-of-law-index/factors/2025/Mexico/

Es cuanto.

fjrmay@hotmail.com

▲ "En Argentina y Bolivia (...) después de alrededor de 20 años de gobierno con otra corriente, los votantes eligieron entre lo conocido y la incertidumbre". Foto Ap

La Jornada MAYA
Martes 11 de noviembre de 2025

DE ENMEDIO

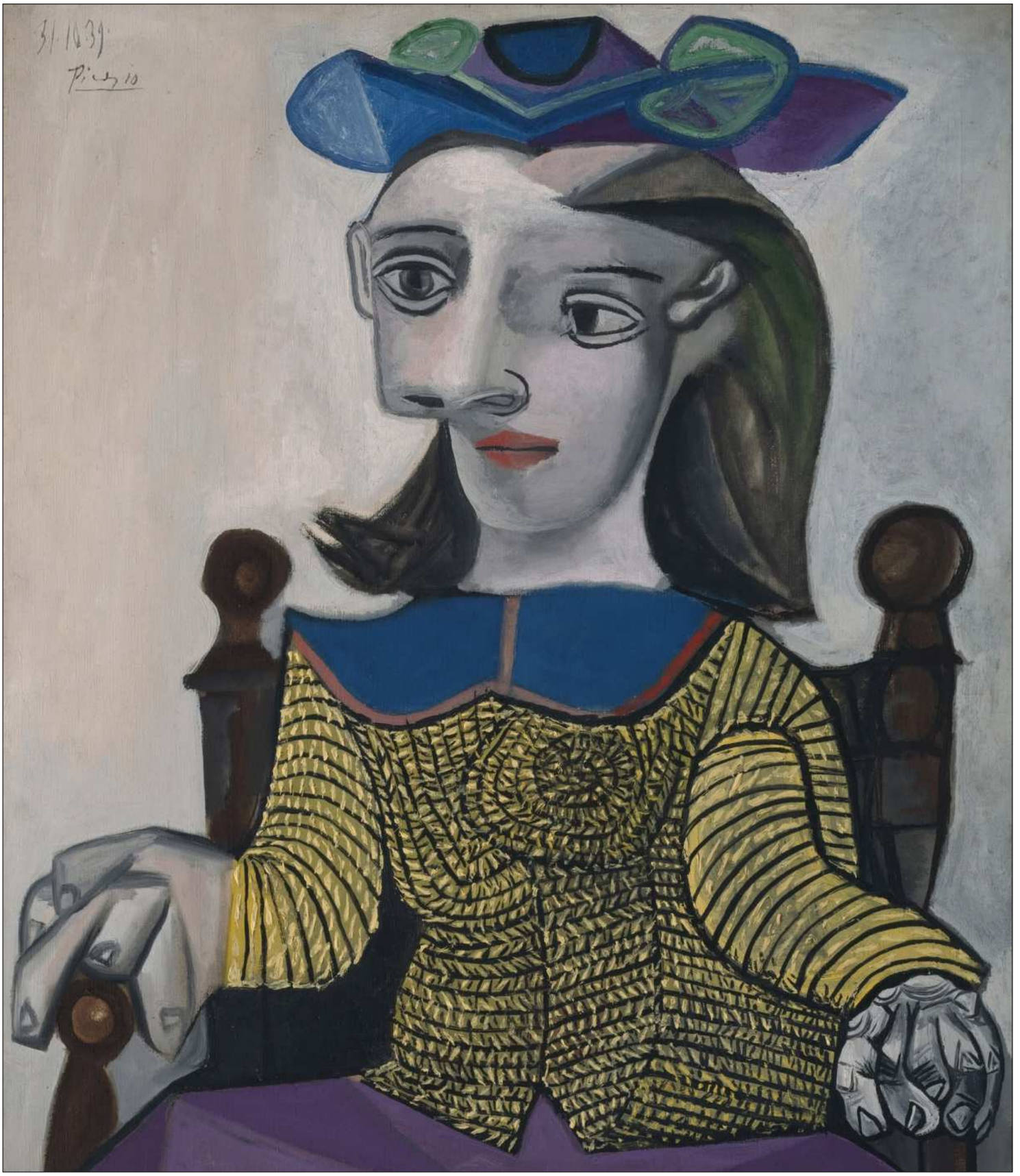

▲ El espíritu de la exposición tiene analogías musicales: "Pablo Picasso es una gran sinfonía y Paul Klee es música de cámara". Bajo ese manto metafórico, el museo Thyssen-Bornemisza de Madrid inauguró la muestra *Picasso y Klee en la colección de Heinz Berggruen*, una de las colecciones privadas más completas de ambos pintores, según relató uno de sus hijos, Olivier Berggruen, durante la presentación en la capital española. Foto IG @museothyssen

Cordemex, donde el henequén se convirtió en hogar obrero y en corazón meridano

DALILA ALDANA ARANDA

En el norte de Mérida se encuentra Cordemex, una colonia que nació del esfuerzo de los trabajadores del henequén, símbolo de la identidad yucateca. Su historia comienza en 1967, durante el gobierno del gobernador Torres Mesías y bajo la presidencia de Díaz Ordaz. Así, gobierno federal y el gobierno del estatal impulsaron la creación de la Unidad Habitacional Revolución, mejor conocida como Cordemex. A fin de ofrecer vivienda digna para los obreros de la empresa Cordelerías de México, quienes laboraban en la industrialización del henequén, el oro verde.

Con el paso de los años, aquella zona obrera se transformó en un barrio lleno de vida, tradición y orgullo local. Las antiguas viviendas han visto crecer generaciones de familias trabajadoras, forjando una comunidad. El Mercado de Cordemex, las escuelas, los parques, la iglesia, los comercios y las calles siguen siendo puntos de encuentro donde la historia se mezcla con la vida cotidiana. Cordemex, tiene una superficie de 37 hectáreas, con una población de alrededor de 3 mil 460 habitantes en mil 30 viviendas y 210 comercios.

Hoy, Cordemex representa la fuerza del trabajo y la evolución urbana de Mérida. Es un vecindario que guarda las raíces obreras del pasado, pero también refleja el presente de una ciudad moderna y en crecimiento. En esta colonia se encuentra el Centro Cultural Ricardo López Méndez. Éste fue inaugurado el 18 de diciembre de 1985, con el objetivo de ofrecer actividades culturales y educativas a la comunidad local. Actividades diversas como ajedrez, carpintería, yoga, guitarra, danza, piano, canto, cartonería y pintura.

Este espacio cultural ahora lo coordina la Secretaría de la Cultura y las Artes (Sedeculta) del estado de Yucatán. El pasado 3 octubre en una alianza entre Sedeculta, el Centro Cultural Cordemex y la Alianza Francesa de Mérida se presentó un espectáculo cultural, utilizando artes visuales, música, danza, testimonios de los habitantes el cual se desarrolló en las calles de esta colonia. Los muros de calles, del centro cultural, del mercado, los propios árboles sirvieron de pantallas gigantes. Durante una hora y media la compañía Komplex dirigida por Pierre Duforeau presentó una obra de escena contemporánea utilizando los espacios públicos para hablarnos y sobre todo para invitarnos a reflexionar sobre la importancia de la vida cotidiana de esta colonia con su tejido social, cultural y económico. Nos invitaron a escuchar testimonios de vecinos de esta colonia, varios de ellos hijos de cordeleros. Hoy en día, esta colonia "popular" pareciera estorbarles a los de "enfrente". Una colonia donde le han ido quitando espacios, diferentes gobernadores y alcaldes de Mérida que han otorgado permisos para construir un hotel (a la entrada del mercado), un supermercado, el ministerio público (2013) y el año pasado la demolición de la Normal de Maestros Rodolfo Menéndez de la Peña y su primaria para la construcción del edificio del Tren Maya. ¿Podrá resistir Cordemex al embate de la modernidad y la voracidad del *bussines*?

La obra termina invitándonos a reflexionar sobre el impacto al acuífero, al líquido vital de la vida, el Agua por las porcícolas y la Cervecera Heineken. Este tejido social es el que hay que conservar si queremos vivir en espacios seguros y sustentables. Felicidades a los autores y participantes de la obra Transversales, a Sedeculta, al centro cultural Cordemex (mi espacio ahí aprendo guitarra, ajedrez y carpintería) y a la Alianza francesa de Mérida, que va mucho más allá de ser el espacio donde se aprende el francés. La AF es un espacio cultural activo y comprometido con su sociedad, enhorabuena.

daldana@cinvestav.mx

▲ "Este espacio cultural ahora lo coordina la Secretaría de la Cultura y las Artes (Sedeculta) del estado de Yucatán". Foto Facebook Erika Torres

En la COP30, Lula llama a derrotar a los negacionistas del cambio climático

Estados Unidos, segundo lugar en emisiones de gases, está ausente de la cumbre

▲ El olor a hidrocarburos que recibió en 2024 a los negociadores de la conferencia climática de la ONU en Bakú, Azerbaiyán, dejó paso este año a la humedad de la selva. Foto Efe

AFP
BELÉM

El presidente brasileño, Luiz Inácio Lula da Silva, llamó este lunes a derrotar a los "negacionistas" al abrir la COP30 sobre clima en el corazón de la Amazonía brasileña, que se celebra con la ausencia por primera vez de Estados Unidos, segundo mayor contaminante mundial.

El olor a hidrocarburos que recibió en 2024 a los negociadores de la conferencia climática de la ONU en Bakú, Azerbaiyán, dejó paso este año a la humedad de la selva. El objetivo de la cumbre en la ciudad de Belém es salvar los esfuerzos globales frente al calentamiento.

"Es el momento de infligir una nueva derrota a los negacionistas", declaró el mandatario anfitrión en el discurso inaugural del evento. Es "mucho más barato" luchar contra el clima que hacer la guerra, añadió, en relación a los conflictos actuales en el planeta, como el de Ucrania.

Es "mucho más barato" luchar contra el clima que hacer la guerra, subrayó el mandatario

Estados Unidos, primera economía mundial y segundo emisor de gases de efecto invernadero después de China, está ausente en Belém; el presidente de ese país, Donald Trump, calificó el calentamiento globlar como la "mayor estafa" de la historia.

Instituto de Astronomía de la UNAM participa en proyecto que busca mejorar el telescopio VLTI del Observatorio Europeo Austral

EFE
CIUDAD DE MÉXICO

La Universidad Nacional Autónoma de México (UNAM) participa en la modernización del telescopio VLTI (Very Large Telescope Interferometer), del Observatorio Europeo Austral (ESO), ubicado en el Cerro Paranal, norte de Chile, informó este lunes la institución docente.

El Instituto de Astronomía (IA) de la UNAM colabora por primera vez en el proyecto *GRAVITY+*, del ESO, liderado desde el Instituto Max-Planck de Física Extraterrestre, junto con científicos de seis países europeos.

Joel Sánchez Bermúdez, líder de la cooperación mexicana, explicó que *GRAVITY+* es una actualización mayor del VLTI, que busca transformar su rendimiento y cobertura de cielo, para observar espectros detallados a la máxima resolución angular.

El investigador mexicano detalló que el VLTI está compuesto por cuatro telescopios ubicados en el Cerro Paranal, cada uno de ocho metros de diámetro, los cuales pueden combinarse para trabajar de manera simultánea y observar un mismo objeto en el cielo.

"Es como si sintetizáramos un telescopio de más de 130 metros de diámetro, porque (al momento de combinar los telescopios) el VLTI se convierte en un espejo gigantesco del tamaño que existe entre la máxima separación de los telescopios individuales", indicó.

Dentro de las recientes mejoras de *GRAVITY+*, se han instalado láseres en los cuatro Telescopios Unitarios (UTs) de Paranal para crear "estrellas guía" artificiales a unos 90 kilómetros de altura, agregó la UNAM en un comunicado.

La instalación de estos láseres permite corregir la turbulencia atmosférica en prácticamente cualquier región del cielo austral, dando como resultado un incremento de más de 10 veces en la sensibilidad y un aumento decisivo de la fracción de cielo observable.

"Con las mejoras de *GRAVITY+* vamos a poder observar prácticamente todo el cielo con la mejor resolución angular posible que tenemos en el infrarrojo cercano", señaló Sánchez Bermúdez.

Salvador Cuevas Cardona, investigador del IA de la UNAM, apuntó que la modernización del VLTI también requiere "una mejora en resolución espectral" para poder "ver con mayor finura la estructura de los espectros de los objetos que se observan".

Por ello, Cuevas diseñó un "grisma", una elemento óptico que combina una rejilla de difracción y un prisma para realizar espectroscopía, el cual es "clave para uno de los paquetes de mejoras instrumentales de *GRAVITY+*", indicó el investigador.

La pieza está hecha de germanio, un elemento químico conocido por su uso en semiconductores como los transistores, precisó el físico e ingeniero óptico.

"Dependiendo del número de líneas por milímetro que tiene la parte de la rejilla de difracción y el índice de difracción del prisma, aumenta la resolución espectral", expuso.

La UNAM destacó que "hay muy pocas empresas en el mundo capaces de fabricar este dispositivo óptico".

Informó que en el Departamento de Instrumentación del IA se diseñan y construyen los componentes mecánicos y electrónicos de la rueda de filtros del nuevo espectrógrafo HR que serán instalados en *GRAVITY+* en 2027.

Muestra *Insectus, Ciencia, Arte, Cultura, Campeche 2025*, ya en Parque Principal

Presentan exposición fotográfica *Microsculpture* del artista visual británico Levon Biss

DE LA REDACCIÓN
SAN FRANCISCO DE CAMPECHE

La exposición *Insectus, Ciencia, Arte, Cultura, Campeche 2025*, es una iniciativa que invita a admirar a los insectos desde otra perspectiva. La muestra se ubica en el Parque Principal de la ciudad y acerca al público a experiencias transformadoras y de alto valor educativo.

La muestra, que estará disponible todo el mes, incluye la exposición fotográfica *Microsculpture* del artista visual británico Levon Biss, presentada gracias a una colaboración con el Museo Americano de Historia Natural de Nueva York, y se complementa con una amplia agenda de actividades culturales y educativas, recorridos escolares y talleres de divulgación científica.

▲ El proyecto, impulsado por Fundación Coppel, busca revelar la belleza oculta de los insectos a través de la fotografía macro a gran escala, combinando arte y ciencia. Foto Fernando Eloy

El proyecto, impulsado por Fundación Coppel, busca revelar la belleza oculta de los insectos a través de la fotografía macro a gran escala, combinando arte y ciencia, con el objetivo de fomentar la apreciación de la biodiversidad y promover la participación social mediante el acceso gratuito a la cultura.

Durante el acto inaugural, la semana pasada, la gobernadora Layda Sansores San Román destacó la relevancia de esta colaboración que permite llevar a Campeche una exposición de nivel internacional y reconoció la generosidad de la Fundación Coppel.

"Somos también un equipo al que a todos nos ha interesado este proyecto. Los felicitamos. Agradecemos a la Fundación Coppel su generosidad, su visión y el que esté pensando en compartir lo que ellos han podido hacer con mucha visión y para nosotros esto es algo que no tendríamos posibilidad de llevar a nuestras comunidades, a nuestra gente", subrayó.

"Creo que es una motivación, es una gran experiencia que no habíamos visto, así que lo agradecemos profundamente y muchas gracias Miriam (Gastélum Asipuro)", abundó.

En representación de Fundación Coppel, Miriam Stefany Gastélum Aispuro, gerente de Espacios Públicos y Cultura, agradeció el respaldo del gobierno del estado y reiteró el compromiso de la organización por acercar el arte y la cultura a más personas.

"Desde Fundación Coppel, nada más agradecerle muchísimo aquí a la gobernadora y a todas las secretarías que han participado para hacer posible este evento. El propósito principal de Fundación Coppel es acercar el arte en espacios públicos con una exposición de primer mundo. Este trabajo es de Levon Vinci y le tomó casi cuatro años terminar esta colección, porque cada imagen tiene entre 8 mil y 10 mil fotografías", precisó.

Amigos del IAGO invita al público a realizar arte con placas de rayos X, una técnica constante en la obra de Francisco Toledo

JORGE A. PÉREZ
OAXACA

La Asociación Civil Amigos del Instituto de Artes Gráficas de Oaxaca (IAGO), en colaboración con el Centro de las Artes de San Agustín (CASA), el Centro Fotográfico Manuel Álvarez Bravo (CFMAB) y la Secretaría de las Culturas y Artes de Oaxaca presentaron la convocatoria *Rayos X mexicanos: La radiografía como lenguaje expresivo*, que abrió el sábado pasado y culmina el 30 de enero. En ésta se invita a participar a artistas y a personas de cualquier disciplina, con el fin de que exploren el arte, pues siempre hay belleza en lo cotidiano, señaló Sara López Ellitsgaard, presidenta de la asociación.

La presentación se realizó en el CFMAB, creado por el artista y filántropo Francisco Toledo, donde Daniel Brena, director del CASA, destacó que este arte ha sido abordado por grandes artistas, como Manuel Álvarez Bravo, Graciela Iturbide y el mismo Toledo. Existe, dijo, una gran escuela de esta práctica, la cual es necesario que sea abordada por las nuevas generaciones, ya que hoy día no es común.

"Se buscan imágenes analógicas y digitales que destaquen por su fuerza visual y su valor estético, ya sea de captura directa o intervenidas", señaló. Para ello, los participantes podrán postular una imagen única o una serie conceptual modificada. "El jurado valorará la calidad técnica estética y el uso predominante de la técnica radiográfica", añadió.

Agregó que la o las obras ganadoras recibirán un premio de 30 mil pesos, y se exhibirá en el CFMAB en la exposición *Rayos X mexicanos*, en la que también se mostrarán obras otros artistas, entre ellos de Francisco Toledo.

La imagen principal de esta convocatoria y exposición es del grabador y activista juchiteco, una obra de la serie Esclavos. Se trata de una obra que "representa una herramienta semejante a unas pinzas que se usaban para alimentar a la fuerza a personas esclavizadas que se negaban a comer como acto de resistencia", explicó.

Por su parte, la presidenta de la asociación civil indicó que este proyecto es parte de las actividades de aniversario del CASA y del CFMAB de 2026, además de continuar con la labor de Toledo y honrar su memoria y legado.

López Ellistgaard indicó que para el maestro Francisco Toledo era una constante la exploración de técnicas y disciplinas, entre ellas las placas de rayos X como soporte. "Trabajó en torno al tema de los esclavos y las herramientas que se empleaban para cometer atrocidades contra quienes viajaban en barco al nuevo mundo".

“La pintura en México hoy está más viva que hace 15 años”: Ostrander

Muestra de la 20 Bienal Tamayo revela que el arte pictórico está en discursos creativos

FABIOLA PALAPA
CIUDAD DE MÉXICO

▲ La exposición incluye 40 obras de 38 artistas de 12 entidades del país, y se aloja en el Museo Tamayo. Foto X @bellasartesinba

Después de un periodo en el que la fotografía y el video dominaron la escena artística, en la actualidad la pintura ha vuelto con fuerza, mostrando una diversidad y riqueza que pocos podrían haber imaginado, aseguró Tobias Ostrander, curador de arte latinoamericano.

Mencionó que este año en la exposición de la 20 Bienal Rufino Tamayo se puede apreciar la amplitud y la profundidad del arte pictórico en el país. “La pintura está muy viva en México, mucho más que hace 15 años, porque había épocas en las que los lenguajes más conocidos eran la fotografía, el video y el arte objeto, pero hoy día la pintura está en medio de todos los discursos de los artistas”, indicó Ostrander.

La muestra de la 20 Bienal Rufino Tamayo incluye 40 obras de 38 artistas de 12 entidades del país, así como de tres naciones invitadas, que fueron seleccionadas por el jurado conformado por Paulina Ascencio, Tobias Ostrander y Víctor Palacios, además de las artistas Berta Kolteniuk y Lucía Vidales.

Los creadores ganadores del certamen de este año son Othiana Roffiel Sánchez, Jorge González Velázquez y Javier Peláez Gómez. Mientras Daniela Ramírez, Francisco Muñoz, Laura Meza y Octavio Moctezuma obtuvieron menciones honoríficas por sus obras.

Sobre las piezas de la exposición, el curador comentó: “Cada obra es un mundo en sí mismo, con sus técnicas, materiales y conceptos. Desde la pintura más tradicional hasta la más experimental, los artistas están explorando nuevos caminos y desafiando las convenciones”.

A decir del especialista en arte latinoamericano, el proceso del concurso fue muy dinámico, ya que revisaron alrededor de 650 obras para la selección de las piezas ganadoras. “Como jurado, nuestro objetivo era representar la diversidad de la pintura en México; creo que lo logramos.”

Desde su creación, este certamen muestra la manera en que el ejercicio pictórico contemporáneo responde a su contexto inmediato –y mediático– desde las varias formas de producción visual, pero también desde los acontecimientos externos que lo rodean.

En la selección de la 20 Bienal Rufino Tamayo, indicó Ostrander, “las obras representan la diversidad en el arte pictórico; el público podrá ver pintura figurativa, casi fotorrealista, y piezas abstractas. Como jurado buscamos lo mejor para mostrar este acercamiento con la pintura. Es interesante que después de estar saturados con imágenes digitales el papel de la pintura ha cambiado; además, la experiencia es muy distinta al estar frente a un cuadro físicamente”.

Técnica y manufactura de calidad excepcional

Entre los artistas que destacan en esta exposición se encuentran los tres ganadores, que, aunque comparten una calidad excepcional en su técnica y manufactura, tienen objetivos y enfoques muy diferentes. Uno de ellos se enfoca en la pintura analítica y conceptual, mientras otro explora la relación entre la naturaleza y la condición humana. Un tercer artista, por su parte, aborda temas de género y sexualidad con enfoque teatral y provocativo.

En un recorrido por la exposición –que se inauguró el 5 de noviembre–, la artista Othiana Roffiel Sánchez compartió que en su cuadro *Mirage* explora los límites entre lo figurativo y lo abstracto a través de un lenguaje visual que evoca simultáneamente cuerpos, paisajes y formas celestes. “Me interesaba aludir a lo que sucede con un espejismo en el desierto; hay esta ambigüedad espacial, no sabes qué es real. Mi lenguaje visual es muy sugerente y abierto a interpretaciones, y esto es el resultado de trabajar exclusivamente con la memoria e imaginación. No utilizo referencias visuales cuando pinto, y esto da las formas amorfas, ambiguas y universos pictóricos enigmáticos”.

Javier Peláez Gómez dijo que con el cuadro *La ralla II* continúa su investigación pictórica sobre flores tóxicas, con énfasis en la amapola. A través de una representación que evoca restos de cultivo, la pintura indaga en los vínculos entre estética, farmacología y violencia estructural.

“Empleo fotografías como mi material de origen; trabajo mucho con la idea de lo que tenemos como realidad, y tiene mucho que ver con la ilusión, pero en este caso se relaciona con lo que está escondido en estos campos de amapola.”

La exposición de la Bienal Rufino Tamayo permanecerá abierta al público hasta el 7 de diciembre en las salas del Museo Tamayo (Paseo de la Reforma 51, Bosque de Chapultepec, alcaldía Miguel Hidalgo).

México estará listo para el Mundial 2026: Sheinbaum

Obras de infraestructura quedarán listas a tiempo, señala

AP
CIUDAD DE MÉXICO

▲ La presidenta de México, Claudia Sheinbaum, durante una rueda de prensa el lunes. Foto Ap

Las obras de infraestructura federales que el gobierno lleva a cabo para la Copa Mundial de 2026 estarán terminadas a tiempo para el inicio del torneo el próximo 11 de junio, informó el lunes la presidenta Claudia Sheinbaum.

Entre esas obras se encuentran la remodelación de las dos terminales del aeropuerto internacional Benito Juárez, además de la construcción de un tren que conectará el aeropuerto Felipe Ángeles, localizado en el poblado de Santa Lucía, a casi 50 kilómetros de la Ciudad de México.

El mundial del próximo año será organizado por Estados Unidos, Canadá y México, que recibirá 13 encuentros, cinco de ellos en la capital. Guadalajara y Monterrey serán otras sedes en el país que recibirán el resto de los partidos.

De acuerdo con la mandataria, en la remodelación del aeropuerto capitalino el gobierno federal invertirá el equivalente de 489 millones de dólares.

"Es un momento no solamente de ver el mejor futbol, sino también es un momento para compartirle al mundo lo que somos, lo que es México, no solamente un país de una enorme grandeza cultural, sino también un momento histórico que vive nuestro país", dijo Sheinbaum en una conferencia de prensa.

Sheinbaum indicó que además de eso se realizarán otras obras con aporte del gobierno federal en Monterrey y Guadalajara. Pero mencionó que los detalles los darían a conocer la próxima semana.

El icónico estadio Azteca, que será el primer escenario en la historia en recibir tres inauguraciones de la copa del mundo, está cerrado y siendo remodelado desde el año pasado, pero la inversión la realiza una empresa particular.

Sheinbaum también señaló que el país espera la visita de 5.5 millones de visitantes adicionales en las tres sedes.

"Será un momento muy especial con una derrama económica muy importante, pero vamos a estar listos en unos meses", manifestó Sheinbaum. "México está listo para recibir el mundial".

Descarta Sheinbaum acudir al partido inaugural

Aunque será un momento histórico, la presidenta Sheinbaum confirmó que no asistirá al encuentro inaugural de la copa.

La mandataria detalló que la organización le otorgó un boleto para asistir, pero lo sorteará para una mujer que ame el deporte.

"Le voy a dar mi boleto a una niña que no tiene la oportunidad de ir a ver la inauguración y que sea una amante del futbol", dijo la presidenta.

Sheinbaum agregó que más adelante definirán el sistema para elegir a la ganadora.

"Se lo voy a regalar a una niña para que pueda soñar con el futbol", concluyó.

Taylor Fritz, campeón de la Copa Yucatán 2014, se estrena en las Finales ATP con un triunfo

Turín.- Jannik Sinner comenzó con el pie derecho la defensa de su título en las Finales ATP, mientras que Taylor Fritz, campeón de singles de la Copa Mundial Yucatán en 2014, también arrancó con una victoria.

Ante sus aficionados, el italiano Sinner venció 7-5, 6-1 a Felix Auger-Aliassime.

Para reclamar el puesto número uno al final del año, Sinner necesita ganar el evento de cierre de temporada que recibe a los ocho mejores jugadores y esperar a que Carlos Alcaraz no llegue a la final.

Auger-Aliassime, clasificado en el octavo puesto, pareció ralentizado por un problema en la pantorrilla izquierda y fue atendido dos veces por un entrenador durante el segundo set.

Sinner se llevó el título en Turín el año pasado sin perder un set y no ha caído en el evento desde la final de 2023 ante Novak Djokovic.

El astro italiano y Alexander Zverev lideran el grupo Bjorn Borg con un triunfo cada uno después de que Zverev se impuso a Ben Shelton el domingo. Los dos mejores de cada grupo avanzan a las semifinales.

Más temprano, Fritz doblegó al último en entrar, Lorenzo Musetti, 6-3, 6-4.

A diferencia de Musetti, quien hizo su debut, Fritz tiene experiencia en el torneo después de alcanzar la final el año pasado y las semifinales en su estreno en 2022. También había pasado la última semana preparándose en cancha cubierta.

La Copa Yucatán, donde Fritz derrotó a Andrey Rublev por el título, presentará este martes su edición 38, que será inaugurada el próximo lunes 24 a partir de las 19 horas en el Club Campestre.

AP Y DE LA REDACCIÓN

Nick Kurtz y Drake Baldwin ganan el premio al Novato del Año en las Ligas Mayores

Chicago.- El toletero de los Atléticos, Nick Kurtz, se unió a un club exclusivo el lunes por la noche.

Kurtz fue el ganador unánime del premio al Novato del Año de la Liga Americana, y el receptor de los Bravos de Atlanta, Drake Baldwin, resultó el vencedor en la Liga Nacional.

"Es un gran honor que me pongan junto a algunos de los grandes del beisbol que han ganado el premio", expresó Kurtz.

Kurtz, de 22 años, fue la 14a selección unánime para el honor del Joven Circuito y el segundo de la franquicia de los Atléticos, uniéndose a Mark McGwire en 1987. Su compañero de equipo de los A's, Jacob Wilson, fue segundo en la votación, y el jardinero de los Medias Rojas, Roman Anthony, terminó en tercer lugar.

Fue la quinta vez en la Americana y la novena en general que compañeros de equipo terminaron en los dos primeros lugares en la votación al Novato del Año. La vez anterior que sucedió en la Liga Americana fue con Alvin Davis y Mark Langston, de los Marineros, en 1984.

Kurtz bateó para .290, con 36 jonrones, 86 carreras impulsadas y un OPS de 1.002 en 117 partidos este año. El primera base se convirtió en el octavo novato desde 1901 en terminar con un OPS superior a 1.000 mientras hacía al menos 400 apariciones en el plato.

Baldwin, de 24 años, asumió un papel importante para Atlanta después de que el receptor titular, Sean Murphy, sufrió una rotura de costilla durante el entrenamiento de primavera. Conectó para .274, con 19 bambinazos, 80 carreras impulsadas y un OPS de .810 en 124 desafíos.

AP

Refuerzan los Leones su bulpén con el zurdo Anthony Gose

El ex *big leaguer* obtuvo la medalla olímpica de plata en Tokio 2020

DE LA REDACCIÓN
MÉRIDA

▲ El ex jardinero, Anthony Gose, con el coach de pitcheo de Cleveland, Carl Willis. Foto Ap

Anthony Gose, zurdo con experiencia en Grandes Ligas, que ayudó a la selección de Estados Unidos, bajo la dirección de Mike Scioscia, a lograr la medalla de plata en los Juegos Olímpicos de Tokio 2020, es el nuevo refuerzo para el bulpén de los Leones.

El californiano, que vio acción en las Mayores como jardinero y lanzador, puede convertirse en una pieza clave dentro de un cuerpo de bomberos que pasó muchos problemas durante la temporada anterior de la Liga Mexicana. La firma del serpentinero de 35 años fue anunciada el lunes por el club yucateco.

Gose aportará oficio, buena velocidad y capacidad para sacar auts en momentos apremiantes. Actualmente milita con los Tomateros de Culiacán en la Mexicana del Pacífico, donde tiene récord de 1-2, con efectividad de 2.38 en 11 apariciones (11.1 IP). Suma 10 ponches, dos bases por bolas y le batean .209. Concretó sus cinco oportunidades de salvamento, incluida la del domingo pasado en una victoria de 5-4 ante Tucson.

Además de representar a su país en la máxima justa deportiva -lanzó cinco entradas y un tercio con un hit durante la competencia de Tokio-, fue parte del combinado estadunidense que hace un año obtuvo la presea de bronce en el Premier 12. Ese conjunto también fue dirigido por Scioscia, campeón de la Serie Mundial como pelotero y timonel.

El versátil relevista tiene una historia notable. Debutó en la Gran Carpa como jardinero con Toronto en 2012, y en 2021, 2022 y 2024 vio acción en el mejor beisbol del mundo como pítcher con Cleveland. Durante sus campañas como lanzador en las Ligas Mayores, registró números de 3-0 y 4.78 en 32 entradas. Está con 16-15 y efectividad de 3.99 en 180 capítulos y un tercio en su carrera en las Menores. Acumula 222 chocolates y 18 rescates.

Esta es la tercera incorporación de un jugador dada a conocer por el equipo yucateco en este receso de temporada -las primeras fueron las de Marco Jaime y Alonso Gaitán. Se espera que en los próximos días sean anunciadas más adquisiciones.

Los melenudos van por su tercer triunfo en el *Rising Stars*; Yucatán, líder de bateo

Mérida.- Los Leones buscarán este martes su tercera victoria en el *Rising Stars*, torneo donde están empatados con el segundo mejor récord y ocupan la primera posición en bateo con .319.

En el cuarto partido del equipo yucateco en el certamen para prospectos, frente al Bachillerato Tecnológico de Educación y Promoción Deportiva (BTED; 0-3), el abridor será Alexis Gallego González, derecho que debutó en la Liga Mexicana de Beisbol este año. Se espera que el nayarita firme con una organización de Grandes Ligas en enero próximo.

El pléibol se cantará a las 19 horas (tiempo de Mérida) y el encuentro será transmitido en vivo en el canal de Youtube del circuito.

Las fieras superaron a sus oponentes (Sultanes de Monterrey y Combinado LMB) con un marcador total de 29-4 en sus dos triunfos, y los rugidores Dereck Ayala (.667), Gustavo Vargas (.545) y Santiago Retamoza (.500), este último empatado con Salinas Antonio (BTED), encabezan la competencia en bateo. El conjunto felino es segundo en pitcheo con una efectividad de 4.18, sólo superada por la de los invictos Diablos (3.24).

"El equipo se ha visto muy bien en general", señaló Santos Hernández, gerente deportivo de los selváticos e integrante del cuerpo técnico en el campeonato que llevan a cabo MLB México y la Liga Mexicana.

Durante el revés por 8-4 ante los Diablos, el sábado, batallaron Diego Serna y Diego Roldán, quienes están entre los mejores prospectos de pitcheo de los Leones. Serna toleró tres carreras e igual número de hits, entre ellos un jonrón, en dos episodios, en los que ponchó a cuatro. Roldán permitió cuatro registros en un acto y dos tercios. Pedro Salas, derecho de Aguascalientes que era torpedero y lanzador y ahora sólo es serpentinero, sacó dos auts con dos imparables.

Este miércoles, contra los Acereros de Monclova (1-2), el abridor será el zurdo quintanarroense Diego Galue (1-0), y, el jueves, el también zurdo, Ismael Coronado, escalará la loma ante Monterrey (2-1).

ANTONIO BARGAS

LMP: Marco Jaime y Alonso Gaitán conectan dos imparables cada uno

Los melenudos Marco Jaime y Alonso Gaitán conectaron dos hits cada uno en la jornada dominical de la Liga Mexicana del Pacífico.

Jaime, jugando como torpedero, se fue de 3-2 para los Cañeros de Los Mochis (14-9), que perdieron 1-0 ante los Charros de Jalisco (14-9). Gaitán, primer bate y jardinero central de los Venados de Mazatlán (7-16), bateó de 4-2, con un doble, en el revés por 2-0 frente a los Jaguares de Nayarit.

Los líderes son los Yaquis de Ciudad Obregón (16-7), seguidos por Cañeros, Charros, Naranjeros (13-10) y Jaguares (12-11).

Este martes por los felinos se subirá a la loma Víctor Lizárraga (1-0), derecho formado por los Leones de Yucatán y quien actualmente es un destacado prospecto de los Padres de San Diego. Se enfrentará a los Naranjeros en Hermosillo.

Gose, un brazo confiable para selecciones de Estados Unidos

Anthony Gose, flamante relevista de las fieras yucatecas, ha sido un brazo confiable con selecciones de Estados Unidos.

Durante el Premier 12 del año pasado tuvo cinco apariciones (5 IP) y su efectividad fue 1.80. Aceptó dos hits y una carrera, y ponchó a tres. El oriundo de Bellflower, California también ayudó a la escuadra de las barras y las estrellas a clasificar a los Juegos Olímpicos de Tokio 2020.

Este año, en Triple A, registró 2-4 y 4.62 en 37 entradas.

Robinson Canó debuta y produce en victoria de las Estrellas Orientales

El veterano de MLB, Robinson Canó, debutó el lunes en la temporada 2025-2026 con las Estrellas Orientales, y produjo una carrera en la victoria por 4-0 sobre los Tigres del Licey, en la Liga Dominicana de Beisbol.

DE LA REDACCIÓN Y AP

Precariedad laboral se agudiza; empleos sin prestaciones, en cifra récord: Inegi

Los trabajos sin acceso a servicios de salud sumaron 17.79 millones en septiembre

CLARA ZEPEDA
CUIDAD DE MÉXICO

La precariedad laboral en México se ha agudizado en lo que va de 2025, pues a medida que se pierden empleos con prestaciones, crecen más aquellos que no tienen ningún tipo de cobertura patronal reveló el Instituto Nacional de Estadística y Geografía (Inegi).

Al comparar el periodo enero-septiembre de 2025 respecto al mismo periodo de 2024, la población ocupada con prestaciones (sin considerar el acceso a las instituciones de salud) cayó en un millón de personas; mientras las que tuvieron un trabajo en lo que va del año sin prestaciones han aumentado en 1.43 millones.

De acuerdo con la Encuesta Nacional de Ocupación y Empleo (ENOE), que levanta el Inegi, el descenso del número de trabajadores con prestaciones de ley para un lapso enero-septiembre es el más alto desde 2020, año en el que el mercado laboral y la economía se hundieron por los efectos de la pandemia de coronavirus.

A la par, la ENOE reporta que los empleados sin acceso a servicios de salud sumaron 17.79 millones al cierre de septiembre, lo que representó un tercio de la población ocupada (60.2 millones asalariados), tanto en el sector formal como en el informal.

La ENOE calculó que son 23.5 millones de trabajadores cuentan con acceso a la salud, cifra que ha disminuido

La población ocupada sin acceso a servicios de salud resultó en septiembre la más alta desde 2005, año en el que comienzan los registros del Inegi; toda vez que en los primeros nueve meses del año se incorporaron al mercado laboral 786 mil 22 personas bajo esta condición.

Entre quienes sí tienen acceso a los servicios de salud, la ENOE calculó que son 23.5 millones de trabajadores, cifra que ha disminuido en 535 mil 412 personas en lo que va del año.

Esta situación es común en trabajos con contratos temporales, por honorarios o de naturaleza informal, donde se incumple la Ley Federal del Trabajo.

▲ La inexistencia de prestaciones implica la falta de acceso a derechos laborales como el Seguro Social, vacaciones pagadas, aguinaldo, así como aportaciones para la jubilación. Foto Rodrigo Díaz

Tan sólo en 2025, las jornadas laborales de 15 a 34 horas fueron las que mayor empleo registraron, con crecimiento porcentual de 9.6; siguen las de menos de 15 horas, con un avance de 7.79 por ciento. En tanto, las de más de 48 horas cayeron 6.3 por ciento.

La ausencia de prestaciones implican la falta de acceso a derechos laborales como el Seguro Social, vacaciones pagadas, aguinaldo, prima vacacional, así como aportaciones para la jubilación o Infonavit.

De ahí que en los primeros nueve meses de 2025, el sector informal de la economía es el mayor empleador en México y alcanzó el tercer mayor dato de creación de empleo desde que Inegi tiene registro, 2005.

China levanta sanciones a filiales de EU de un gigante naviero surcoreano; nuevo indicio de tregua en guerra comercial

AFP
PEKÍN

China anunció el lunes que suspenderá las sanciones contra las subsidiarias estadunidenses de Hanwha Ocean, uno de los mayores fabricantes surcoreanos de barcos, en un nuevo indicio de tregua en la guerra comercial entre Washington y Pekín.

Las dos mayores economías del mundo han estado inmersas en una guerra arancelaria los últimos meses, pero gran parte de las medidas han sido eliminadas luego de que los presidentes Donald Trump y Xi Jinping se reunieron en octubre en Corea del Sur.

La suspensión de las medidas contra Hanwha se hará efectiva el 10 de noviembre y durará un año.

Previamente, Estados Unidos anunció la suspensión de los aranceles portuarios que impuso a los barcos construidos y operados por China, indicó el Ministerio de Comercio chino en un comunicado.

"A la luz de esta (suspensión estadounidense), China decidió suspender la medida relevante" por un año, señaló el comunicado.

China impuso sanciones en octubre sobre cinco subsidiarias estadounidenses de Hanwha, al acusarlas de apoyar una investigación de Washington que concluyó que la hegemonía china en la construcción de barcos no tiene sentido.

Organizaciones e individuos en China han sido impedidos de cooperar con Hanwha Shipping LLC, Hanwha Philly Shipyard Inc., Hanwha Ocean USA International LLC, Hanwha Shipping Holdings LLC y HS USA Holdings Corp.

Hanwha anunció en agosto una inversión por 5 mil millones de dólares en Philly Shipyard, en la ciudad estadunidense de Filadelfia.

Aeroméxico anuncia que operará en 2026 dos nuevas rutas con Europa

Serán CDMX–Barcelona y Monterrey–París, para ampliar negocios y turismo

CÉSAR ARELLANO
CIUDAD DE MÉXICO

▲ Desde el próximo 28 de marco, Aeroméxico va a operar seis vuelos semanales entre Ciudad de México y Barcelona, utilizando equipos Boeing 787 Dreamliner, que cuentan con asientos tipo cama *full-flat-be*, diseñados para la comodidad en vuelos de largo alcance. Foto jusaeri

Aeroméxico anunció el lanzamiento de dos nuevas rutas que conectarán México con Europa: Ciudad de México – Barcelona y Monterrey – París Charles de Gaulle, a partir de la primavera de 2026.

La aerolínea señaló que estas nuevas operaciones refuerzan el liderazgo de Aeroméxico en conectividad transatlántica, y amplían las oportunidades de viaje tanto para el segmento de negocios como para el turismo.

A partir del 28 de marzo de 2026, Aeroméxico operará seis vuelos semanales entre Ciudad de México (CDMX) y Barcelona (BCN), utilizando equipos Boeing 787 Dreamliner, que cuentan con asientos tipo cama *full-flat-bed* en la cabina Premier One, diseñados para brindar mayor comodidad en vuelos de largo alcance.

Refirió que este nuevo servicio reafirma el compromiso de Aeroméxico con el mercado español. Sumado a las rutas existentes hacia Madrid desde Ciudad de México, Guadalajara y Monterrey, la aerolínea ofrecerá hasta 40 vuelos semanales hacia España durante el verano de 2026.

Detalló que en otras ciudades europeas, Aeroméxico continuará operando vuelos diarios desde Ciudad de México hacia Ámsterdam, Londres, París y Roma, brindando a los pasajeros opciones de viaje fluidas y conexiones convenientes.

Asimismo, informó que apartir del 13 de abril de 2026, Aeroméxico iniciará tres vuelos semanales entre Monterrey (MTY) y París Charles de Gaulle (CDG), también operados con Boeing 787 Dreamliner.

Con esta nueva ruta, la aerolínea sostuvo que se consolida como la principal aerolínea de largo alcance en Monterrey, fortaleciendo su oferta actual hacia Madrid, Seúl y Tokio. El nuevo vuelo a París facilitará el acceso del norte de México a Europa, debido a las conexiones con los socios de SkyTeam en el aeropuerto Charles de Gaulle.

Agregó que con estas incorporaciones, Aeroméxico incrementará su capacidad de asientos hacia Europa en 11 por ciento respecto al año anterior, alcanzando la mayor oferta de su historia en dicho continente. La ruta Ciudad de México–Barcelona ofrecerá más de 3 mil asientos semanales, mientras que Monterrey–París sumará más de mil 500 asientos por semana.

"Nos entusiasma ampliar nuevamente nuestros servicios transatlánticos el próximo año, reactivando la conexión entre Ciudad de México y Barcelona, y acercando Monterrey a Europa a través de París. Estas rutas forman parte de nuestra estrategia para atender la creciente demanda entre México y Europa", comentó Giancarlo Mulinelli, Vicepresidente Senior de Ventas Globales de Aeroméxico.

Cancelaciones de vuelos en EU seguirían incluso después del cierre; Trump presiona a controladores de tráfico aéreo

AP
NUEVA YORK

Los viajeros deben anticipar que las cancelaciones y retrasos de vuelos empeoren esta semana, incluso si el cierre del gobierno llega a su fin, mientras la Administración Federal de Aviación (FAA por sus iniciales en inglés) avanza con una serie de recortes de vuelos en 40 de los aeropuertos más concurridos de Estados Unidos, informaron funcionarios el lunes.

Después de un fin de semana en el que se cancelaron miles de vuelos, las aerolíneas suspendieron otros mil 700 vuelos para la tarde del lunes y casi mil más para el martes. Algunos controladores de tráfico aéreo, que no han cobrado su sueldo en casi un mes, han dejado de presentarse a trabajar, argumentando un estrés adicional y la necesidad de buscar un segundo empleo.

El presidente Donald Trump presionó el lunes a los controladores aéreos para que "regresen a trabajar, ¡Ahora!".

El presidente publicó en redes sociales que quiere dar un bono de 10 mil dólares a los controladores aéreos que se han presentado a trabajar todos los días y descontar el salario de quienes no lo hicieron.

El jefe del sindicato de controladores aéreos dijo que están siendo utilizados como un "peón político" en la disputa en torno al cierre de gobierno.

El Senado dio un primer paso el domingo para poner fin al estancamiento, pero una aprobación final aún podría tardar varios días más. El secretario de Transporte, Sean Duffy, dejó en claro la semana pasada que los recortes de vuelos permanecerán hasta que la FAA vea mejoras en las cifras de seguridad.

Durante el fin de semana, las aerolíneas cancelaron miles de vuelos para cumplir con la orden de eliminar 4 por ciento de los vuelos. Las cancelaciones están programadas para aumentar a 6 por ciento de todos los vuelos en 40 de los aeropuertos más concurridos del país el martes.

Alrededor de 10 por ciento de todos los vuelos a nivel nacional fueron cancelados el domingo, convirtiéndose en el cuarto peor día para cancelaciones desde enero de 2024, según datos de la firma de análisis de aviación Cirium. Aunque las aerolíneas sólo pretendían reducir 4 por ciento de los vuelos en estos 40 aeropuertos, hay efectos dominó en todo el sistema cuando los aviones y tripulaciones están fuera de posición para su próximo vuelo.

Más allá de los recortes obligatorios, los retrasos en los vuelos se han extendido ocasionalmente en los aeropuertos de todo el país desde que comenzó el cierre. Esto se debe a que la FAA ralentiza el tráfico aéreo cada vez que hay escasez de controladores aéreos en una de sus instalaciones para garantizar que los vuelos sigan siendo seguros.

Sheinbaum presenta el plan nacional de actividades frente al Mundial 2026

La mandataria destaca la proyección turística cultural que acompañará al evento

DE LA REDACCIÓN
CIUDAD DE MÉXICO

La presidenta Claudia Sheinbaum Pardo encabezó este lunes la presentación oficial del Mundial 2026 desde el Complejo Cultural Los Pinos, en un acto que combinó la pasión deportiva con las tradiciones mexicanas. El evento abrió con una muestra de bailes folclóricos y mariachi, que reflejaron la diversidad cultural del país anfitrión.

Durante la presentación, la secretaria de Gobernación, Rosa Icela Rodríguez, adelantó que el Mundial estará acompañado de una amplia serie de actividades culturales y gastronómicas, donde los visitantes podrán disfrutar de platillos típicos y recorridos por destinos turísticos emblemáticos.

Por su parte, Gabriela Cuevas destacó que la Copa Mundial 2026 no solo consolidará a México como uno de los grandes destinos del futbol, sino que también impulsará significativamente el turismo, al tiempo que volverá a albergar el partido inaugural, tal como ocurrió en ediciones anteriores.

La presidenta Sheinbaum anunció además la creación del *Mundialito Social 2026*, una iniciativa que busca llevar la emoción del torneo a todo el país mediante torneos locales, actividades recreativas e inclusivas y la construcción de nuevas canchas deportivas para niñas, niños, jóvenes y personas con discapacidad.

▲ Gabriela Cuevas destacó que la Copa Mundial no sólo consolidará a México como uno de los grandes destinos del futbol, sino que impulsará significativamente el turismo. Foto Presidencia

Posponen “hasta nuevo aviso” reforma para adelantar revocación de mandato en 2027 con el objetivo incrementar participación

ENRIQUE MÉNDEZ
CIUDAD DE MÉXICO

La Comisión de Puntos Constitucionales de la Cámara de Diputados confirmó que “se pospone hasta nuevo aviso” la reunión donde debatirá la reforma al artículo 35 de la Constitución, que propone adelantar a 2027 la consulta de revocación de mandato presidencial y hacerla concurrente con las elecciones para renovar la cámara y 17 gubernaturas.

En un oficio dirigido a los integrantes, así como en un escueto comunicado, el presidente de la Comisión, Leonel Godoy Rangel, informó que se cancelaba la cita de este lunes, prevista para las 18 horas.

Esto, después de que, el coordinador de los diputados de Morena, Ricardo Monreal Ávila, informó en conferencia de prensa que, para atender las solicitudes de los grupos parlamentarios de PAN y PRI, decidió solicitar a la comisión posponer unos días la votación del dictamen.

“Que no se apresure, que no se precipite. Lo que decida la comisión”, dijo Monreal Ávila por la mañana en conferencia de prensa.

Refirió que ha hablado con los coordinadores de la oposición, quienes le han comentado que la reforma se trata de “un albazo” y le pidieron más días para ampliar el debate.

“Yo no tengo inconveniente, como presidente de la Junta de Coordinación solicitaré hoy más tarde al presidente de la comisión, Leonel Godoy Rangel, que pueda esperar unos días mientras se amplía el debate entre los diputados para deliberar unos días”, dijo Monreal.

A las 13:30 horas, el legislador confirmó que se había comunicado ya con su compañero de bancada y que éste había aceptado posponer el debate, y que haría el aviso alrededor de las 3 de la tarde.

No se trata de precipitar la reforma, porque “no estamos haciendo nada indebido. Y si nos asiste la razón histórica, la razón moral y política, no tenemos porqué precipitar un tema tan importante”, expuso Monreal durante la conferencia.

Dijo que si bien la comisión determinará el proceso, porque ya tiene el proyecto de dictamen, solicitará a Godoy “que pueda posponer la discusión y la aprobación del dictamen para los próximos días”.

Indicó que también volverá a dialogar con los coordinadores “para decirles que he aceptado su sugerencia de dar más días a la discusión”. Acotó que, el hecho de que se aplace unos días, no quiere decir que la iniciativa se vaya a congelar.

El proyecto de dictamen está sustentado a partir de una iniciativa presentada en septiembre por Morena en la cual planteó adelantar el ejercicio para “aumentar la participación ciudadana, ahorrar recursos y reducir la ‘fatiga electoral’ en la ciudadanía”.

Actualmente, el citado artículo prevé que la revocación de mandato se podrá solicitar durante los tres meses posteriores a la conclusión del tercer año del sexenio, pero con el cambio se quiere adelantar a los tres meses posteriores a la conclusión del segundo año, esto es entre el 1o de octubre y el 31 diciembre de 2022.

Además, el artículo define que la votación se realice el domingo siguiente a los 90 días posteriores al día de la convocatoria y en fecha que no coincida con las jornadas electorales federales o locales. Con la disposición vigente, el primer ejercicio de este tipo se realizó en abril de 2022.

Sin embargo, con la enmienda que planteó Morena, se quiere que la consulta se realice el mismo día y durante la jornada electoral para elegir a los diputados federales.

El proyecto también considera que en la misma fecha se pueda realizar una consulta popular, que hasta ahora está prevista en agosto, lo que también empataría ese ejercicio con las elecciones y la revocación.

El proyecto distribuido a los integrantes de la Comisión resalta que, tanto en consultas populares previas como en el ejercicio de revocación de mandato de 2022, la participación fue baja, en contraste con votaciones ordinarias.

Detienen a integrantes de una *célula* que traficaba armas EU

Aprehensión se dio tras cateos simultáneos en San Luis Río Colorado

CÉSAR ARELLANO
IVÁN SALDAÑA
CIUDAD DE MÉXICO

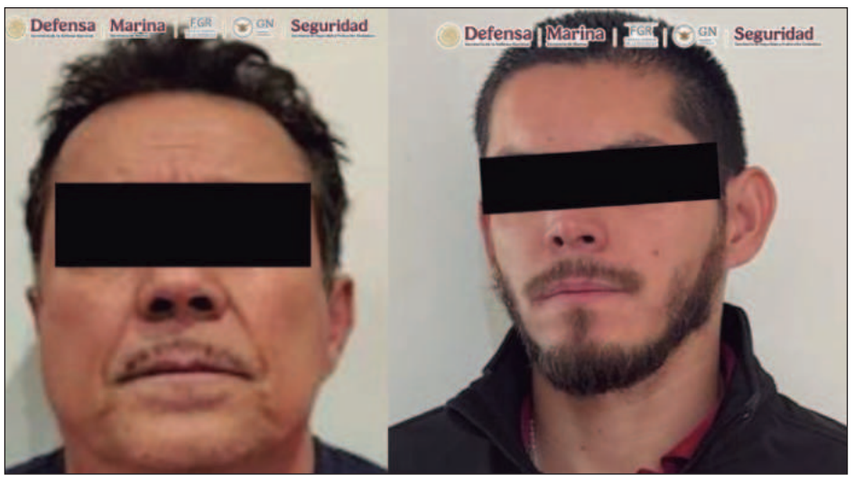

▲ Abdel "N" cuenta con antecedentes penales por homicidio simple doloso y lesiones; los dos detenidos son integrantes de una célula criminal de un grupo delictivo. Foto Tomadas de redes

Elementos de la Secretaría de Seguridad y Protección Ciudadana, Secretaría de la Defensa Nacional, Secretaría de Marina, Fiscalía General de la República y Guardia Nacional ejecutaron dos órdenes de cateo en Sonora y detuvieron a *El Toro* y *El Torito*, integrantes de una célula delictiva relacionada con el tráfico de armas, drogas, cartuchos y divisas hacia los Estados Unidos.

Al realizar trabajos de investigación sobre una estructura delictiva, se identificaron los domicilios de dos sujetos, integrantes de un grupo dedicados al tráfico de metanfetamina, cristal, heroína, cocaína, armas y cartuchos, en San Luis Río Colorado.

Por ello, se llevaron a cabo vigilancias fijas, móviles y discretas, para recabar datos de prueba suficientes y un Juez de Control otorgó los mandamientos para intervenir los inmuebles.

Durante un operativo simultáneo en los domicilios ubicados en las colonias Reforma y Jalisco, se detuvo a Abdel "N", alias *El Toro* de 63 años y a Miguel Ángel "N", alias *El Torito* de 32 años, se aseguraron dosis de fentanilo, cocaína, cristal, metanfetaminas, cartuchos útiles, dinero en efectivo, un arma de fuego y tres vehículos.

A los detenidos se les informó el motivo de su detención, les leyeron sus derechos y junto con lo asegurado, fueron puestos a disposición del agente del Ministerio Público correspondiente, quien definirá su situación legal, en tanto, los domicilios quedaron sellados y bajo custodia de las autoridades.

Abdel "N" cuenta con antecedentes penales por homicidio simple doloso y lesiones. Además, los dos detenidos son integrantes de una célula criminal de un grupo delictivo.

HAY BUENAS NOTICIAS ● MAGÚ

Capturan a *El Toto*, presunto jefe de plaza del CJNG en el estado de Tabasco

CÉSAR ARELLANO
IVÁN SALDAÑA
TABASCO

Elementos de la Secretaría de Seguridad y Protección Ciudadana, Secretaría de la Defensa Nacional, Secretaría de Marina, Fiscalía General de la República, Guardia Nacional y la Fiscalía General del Estado de Tabasco detuvieron a Jorge Armando "N", alias *El Toto*, identificado como presunto jefe de plaza del *Cártel Jalisco Nueva Generación* (CJNG), junto a 19 personas más, a quienes se les aseguró armamento, vehículos y diversas dosis de droga.

Además del presunto líder criminal, entre los aprehendidos destaca Miguel Luciano Vázquez, director de la policía municipal de Jalapa, quien junto a al menos cinco agentes de la corporación estaría presuntamente vinculado con un hecho violento en la localidad de Macuspana en la que dos mujeres fueron asesinadas y otra se encuentra grave, confirmó el gobernador Javier May.

En seguimiento a los hechos del 8 de noviembre de 2025 en ese municipio se desarrollaron labores de investigación para identificar el paradero de los agresores, entre ellos *El Toto*, señalado como presunto jefe de plaza de un grupo delictivo que opera en la zona.

Durante las detenciones se aseguraron 160 dosis de marihuana, 40 dosis de cristal, tres automóviles, una camioneta, dos motocicletas, 13 armas de fuego largas, cuatro armas de fuego cortas, 50 cargadores, mil 688 cartuchos útiles, 20 equipos telefónicos, siete chalecos balísticos, siete cascos tácticos, cinco básculas grameras y una cámara de video. A los detenidos se les informaron sus derechos y junto con lo asegurado fueron puestos a disposición del Ministerio Público.

ORGANIZACIÓN PIDE QUE ESTA ACCIÓN SEA TIPIFICADO COMO DELITO

Hasta 250 mil niños y adolescentes son reclutados al *narco* en México: Reinserta

Saskia Niño de Rivera detalló que siete de 10 jóvenes que han tenido problemas con la ley, ya habían tenido contacto con algunos grupos delictivos en sus barrios

CÉSAR ARELLANO
CIUDAD DE MÉXICO

En México se calcula que hay hasta 250 mil niños y adolescentes entre 12 y 15 años en riesgo de ser reclutados por el crimen organizado, principalmente en los estados de Chihuahua, Colima, Baja California, estado y Ciudad de México, señaló la organización civil Reinserta. Apuntó que en la actualidad las infancias están siendo reclutadas por medios digitales.

Por ello, pidió a las autoridades federales que el reclutamiento infantil sea tipificado como un delito y que se impulsen planes estatales de prevención que atiendan las causas conjuntas desde el contexto de cada uno de las entidades.

"Los niños y adolescentes en México no pueden seguir siendo la cara más joven de la guerra. Nos toca actuar con leyes, con políticas públicas, educación, pero también con empatía, alejarnos del optimismo no nos va a llevar solucionar este problema. Es importante dejar en claro que urge voluntad política, pero también voluntad social", señaló Saskia Niño de Rivera, cofundadora de Reinserta.

La agrupación civil presentó el libro *¿Cómo no ser un sicario?* donde indicó que 6 de cada 10 adolescentes en internamiento que fueron reclutados por el crimen organizado comenzaron a consumir drogas entre los 11 y 15 años y 5 de cada 10 adolescentes en internamiento que fueron reclutados por el crimen organizado ingresaron a un cártel entre los 14 y 16 años.

Pero además, 7 de 10 adolescentes que han tenido problemas con la ley, ya habían tenido contacto con grupos delictivos en sus barrios.

La Pensión para Personas con Discapacidad es una expresión de amor por la vida

Más de millón 600 mil personas reciben cada bimestre 3 mil 200 pesos

En México se consolida la inclusión y en cada entrega de la Pensión para el Bienestar de las Personas con Discapacidad, el mensaje es: nadie se queda atrás, nadie se queda afuera.

Con la política de bienestar, el Gobierno de México, trabaja para contribuir a garantizar que las personas con discapacidad ejerzan sus derechos y a través de la Pensión para el Bienestar cuentan con un apoyo que les permite cubrir necesidades básicas y tener mejor calidad de vida.

La pensión es un derecho y el registro es gratuito

La pensión es un derecho constitucional dirigido a personas de cero a 64 años que viven con alguna discapacidad permanente, más de 1.6 millones de derechohabientes reciben bimestralmente su pago de 3 mil 200 pesos a través de la Tarjeta Bienestar, lo que coadyuva a fortalecer la autonomía y participación de las personas.

Su carácter universal y constitucional asegura que la Pensión para el Bienestar de las Personas con Discapacidad no dependa de cambios de gobierno o de la voluntad de quienes ocupen los cargos públicos.

En Aguascalientes, Chihuahua, Coahuila, Durango, Guanajuato, Jalisco, Nuevo León y Querétaro, el registro a la Pensión para el Bienestar de las Personas con Discapacidad es de cero a 29 años.

Los requisitos para el registro son: Acta de nacimiento; identificación oficial vigente con fotografía; CURP de impresión reciente; comprobante de domicilio no mayor a seis meses; número teléfono de contacto para dar seguimiento; certificado médico que acredite la discapacidad permanente emitido por una institución pública de salud. Para mayor información consultar la página oficial de la Secretaría de Bienestar gob.mx/bienestar.

Este programa es público, ajeno a cualquier partido político. Queda prohibido el uso para fines distintos al desarrollo social.

Gobierno de México | Bienestar

Publicidad pagada por la Secretaría del Bienestar

Tifón Fung-wong inunda ciudades filipinas y deja 5 muertos a su paso

El meteoro obligó al desplazamiento de más de un millón de personas el domingo

AFP
MANILA

Pueblos enteros quedaron inundados y numerosas comunidades permanecen sin electricidad tras el paso del tifón Fung-wong, que salió de Filipinas el lunes después de dejar cinco muertos y desplazar a más de un millón de personas.

Fung-wong arremetió la noche del domingo contra la costa este del archipiélago como un "supertifón", y arrancó árboles e inundó comunidades enteras.

Tocó tierra pocos días después de que el tifón Kalmaegi golpeara las islas centrales de Filipinas, dejando al menos 224 muertos.

Las tareas de limpieza comenzaron el lunes, desde la provincia norteña de Cagayan hasta la golpeada isla de Catanduanes, más de mil kilómetros al sur.

El jefe provincial de rescate de Cagayan, Rueli Rapsing, dijo a la Afp que inundaciones repentinas en la provincia vecina de Apayao causaron el desbordamiento del río Chico, obligando a los pobladores a buscar sitios elevados.

Más de 5 mil personas habían sido evacuadas antes de que se desbordara el río Cagayan en la pequeña ciudad de Tuguegarao, que quedó "bajo el agua", según Rapsing.

En la provincia de Aurora, donde Fung-wong tocó tierra, el rescatista Geofry Parrocha dijo que estaban evaluando los daños.

Fung-wong se dirigía a Taiwán, donde deberá descargar lluvias torrenciales en el norte y este, anticipó la Administración Meteorológica Central de la isla. Se espera que descargue 350 milímetros de lluvia en un período de 24 horas, indicó a *Afp* el meteorólogo Lee Kuan-ting.

Cerca de 5 mil personas serán evacuadas en tres pueblos del condado oriental de Hualien, según el funcionario gubernamental Lee Kuan-ting. Esos pueblos se encuentran cerca de una barrera lacustre que se rompió en septiembre y mató a 19 personas durante las intensas lluvias causadas por el supertifón Ragasa.

▲ El meteoro, catalogado como supertifón, tocó tierra este domingo pocos días después de que el Kalmaegi golpeara las islas centrales de Filipinas, dejando al menos 224 muertos. Foto Reuters

Calamidad nacional

El número de víctimas fatales por la tormenta Fung-wong aumentó después de que se reportara la muerte de gemelos de cinco años y de un hombre mayor en dos provincias del norte de la isla de Luzón debido a deslizamientos de tierra.

Los niños murieron alrededor de las 2 horas, mientras su familia dormía dentro de su hogar, dijo el oficial de defensa civil Alvin Ayson. Apenas una hora después, un deslizamiento de lodo mató a la quinta víctima.

La primera víctima de la tormenta se produjo un día antes más al sur, en la provincia de Samar, duramente golpeada por el tifón Kalmaegi una semana antes.

Se confirmó otra muerte en la isla de Catanduanes, donde las marejadas provocadas por la tormenta hicieron que las olas arrasaran las calles. Más al norte, en la provincia de Cagayan, gente albergada en un centro de evacuación dijo a la *Afp* que el temor a una inundación los convenció de dejar sus casas.

Estados Unidos mata a seis personas a bordo de supuestas *narcolanchas* en dos nuevos ataques en el océano Pacífico

EFE
WASHINGTON

Estados Unidos hundió dos supuestas *narcolanchas* en aguas del Pacífico Oriental, en dos operaciones en las que murieron seis presuntos *narcoterroristas*, informó este lunes el secretario de Guerra estadunidense, Pete Hegseth.

"Ayer (domingo), por orden del presidente (Donald) Trump, se llevaron a cabo dos ataques cinéticos letales contra dos embarcaciones operadas por Organizaciones Terroristas Designadas", anunció Hegseth en una publicación en X junto a un vídeo de los ataques.

De acuerdo con el jefe del Pentágono, los servicios de inteligencia estadounidenses confirmaron que las embarcaciones hundidas estaban "vinculadas al contrabando de narcóticos" y "transportaban estupefacientes" mientras "transitaban por una ruta conocida de narcotráfico en el Pacífico Oriental".

"Ambos ataques se realizaron en aguas internacionales y tres *narcoterroristas* se encontraban a bordo de cada embarcación. Los seis murieron", informó Hegseth, quien agregó que no hubo heridos entre las tropas estad unidenses.

Con estos dos nuevos ataques, ya suman más de 70 los fallecidos y una veintena de embarcaciones destruidas como parte de la campaña contra el tráfico de drogas que la Administración del presidente Trump lleva a cabo desde septiembre en aguas del Caribe, luego ampliada al Pacífico.

En lo que especialistas consideran como su mayor despliegue marítimo desde la primera guerra del golfo Pérsico (1990-1991), Estados Unidos mantiene en aguas caribeñas unos ocho buques de guerra -entre ellos seis destructores-, tres buques anfibios y un submarino en la zona.

La operación, que ha provocado el rechazo de los gobiernos de Venezuela y Colombia, a los que Washington acusa de estar implicados en redes de narcotráfico, también incluye el envío del portaaviones nuclear Gerald R. Ford, el mayor y más moderno de la flota estadunidense, ya de camino al Caribe.

Una iniciativa demócrata en el Senado estadunidense para restringir la campaña militar de Trump en aguas internacionales fracasó la semana pasada con 49 votos a favor y 51 en contra, estos últimos emitidos por la bancada republicana, que logró frenar el intento simbólico de la oposición por reducir los ataques.

"Bajo el mandato del presidente Trump, estamos protegiendo la patria y eliminando a estos terroristas del narcotráfico que pretenden dañar a nuestro país y a su gente", defendió Hegseth este lunes.

Corte Suprema de EU rechaza anular fallo a favor del matrimonio igualitario

Tribunal rechazó apelación por negar licencia para casar a pareja gay en Kentucky

REUTERS
WASHINGTON

La Corte Suprema de Estados Unidos rechazó este lunes el intento de una ex funcionaria del condado de Kentucky de anular su fallo de 2015 que legalizó el matrimonio entre personas del mismo sexo en todo el país, mientras los jueces se mantuvieron al margen del polémico caso unos 3 años y medio después de que su mayoría conservadora revirtió el derecho al aborto.

El tribunal, que tiene una mayoría conservadora de 6-3, rechazó una apelación de Kim Davis, ex secretaria del condado de Kentucky que fue demandada por una pareja gay porque se negó a emitirles una licencia de matrimonio luego de que la decisión de 2015 reconoció un derecho constitucional al matrimonio entre personas del mismo sexo.

Davis ha dicho que el matrimonio entre personas del mismo sexo entra en conflicto con sus creencias religiosas como cristiana apostólica.

Davis apeló después de que los tribunales inferiores rechazaron su alegación de que el derecho de la Primera Enmienda de la Constitución de Estados Unidos al libre ejercicio de la religión la exime de responsabilidad en el caso. Davis fue condenada a pagar más de 360 mil dólares en concepto de daños y perjuicios y costas judiciales por violar el derecho de una pareja del mismo sexo a contraer matrimonio.

La sentencia de 2015 en el caso llamado Obergefell contra Hodges representó una victoria histórica para los derechos LGBT en Estados Unidos. Declaró que las garantías constitucionales de debido proceso e igual protección ante la ley significaban que los estados no podían prohibir los matrimonios entre personas del mismo sexo.

El fallo fue de 5-4, con el ahora retirado juez conservador, Anthony Kennedy acompañado por cuatro jueces liberales. Kennedy escribió en la sentencia que la esperanza de los homosexuales que pretendían casarse era "no ser condenados a vivir en soledad, excluidos de una de las instituciones más antiguas de la civilización. Piden igual dignidad ante la ley. La Constitución les concede ese derecho".

Anular Obergefell permitiría a los estados aprobar de nuevo leyes contra el matrimonio entre personas del mismo sexo.

Cuatro jueces conservadores disintieron, tres de los cuales siguen en el tribunal: Clarence Thomas, John Roberts y Samuel Alito. El bloque conservador del tribunal también incluye a tres jueces nombrados por el presidente republicano, Donald Trump, durante su primer mandato.

La administración de Donald Trump no se pronunció sobre el caso Davis mientras la Suprema Corte estudiaba si debía ocuparse del asunto.

El tribunal tiene una composición ideológica diferente ahora que hace una década, volviéndose más conservador en una serie de cuestiones.

Donald Trump recibe a presidente de Siria en la Casa Blanca y asegura que hará esfuerzos "para que tenga éxito y estabilidad"

EFE
WASHINGTON

▲ El presidente de Estados Unidos recibió al ex combatiente rebelde que fue detenido por las fuerzas estadunidenses en Irak durante 2005 por sus vínculos con Al Qaeda. Foto Ap

El presidente de Estados Unidos, Donald Trump, recibió este lunes en la Casa Blanca a su homólogo sirio, Ahmed Al-Sharaa, un ex combatiente rebelde que fue detenido por fuerzas estadunidenses en Irak en 2005 por sus vínculos con Al Qaeda y a quien Washington presenta ahora como"un líder fuerte".

Durante una rueda de prensa en el Despacho Oval, Trump elogió al mandatario sirio, al que recibió a puerta cerrada, y aseguró tener plena confianza en su liderazgo. "Es un hombre fuerte (...) queremos que Siria sea un país exitoso, y él puede lograrlo", afirmó el presidente estadunidense ante las preguntas de la prensa sobre la visita.

Al-Sharaa asumió oficialmente como presidente interino de Siria el 29 de enero pasado tras liderar las fuerzas rebeldes que derrocaron al presidente Bashar al-Asad en diciembre de 2024.

Su llegada a Washington marca la primera visita de un jefe de Estado sirio a la Casa Blanca desde que Siria obtuvo su independencia de Francia en 1946.

A su llegada, decenas de ciudadanos sirios se congregaron frente a la Casa Blanca ondeando banderas del país y mostrando su respaldo al presidente interino, quien saludó a los simpatizantes antes de subir a su caravana. La reunión en el Despacho Oval duró aproximadamente dos horas y se realizó a puerta cerrada.

La visita se produce después de que Estados Unidos levantara las sanciones impuestas a Siria durante décadas, bajo el gobierno de la familia Assad, y mientras Al-Sharaa busca la derogación definitiva de las restricciones que aún afectan la inversión extranjera y la reconstrucción del país.

La secretaria de prensa de la Casa Blanca, Karoline Leavitt, destacó que la reunión forma parte de los esfuerzos diplomáticos de Trump por estabilizar la región.

Analistas consideran que esta apertura de Washington hacia Siria es histórica, ya que permitirá al país trabajar estrechamente con las fuerzas estadunidenses en la lucha contra el grupo Estado Islámico.

Al-Sharaa, nacido en 1982 en Damasco, inició su carrera en el conflicto sirio como militante vinculado a Al Qaeda.

DEBERÁ RESPETAR MEDIDAS DE CONTROL JUDICIAL

Nicolas Sarkozy logra alcanzar su libertad tras 20 días en prisión

AFP
PARÍS

El ex presidente francés Nicolas Sarkozy salió este lunes de prisión tras pasar 20 días entre rejas a raíz de una condena por asociación ilícita, indicó una fuente próxima al caso.

Sarkozy, de 70 años, abandonó la prisión parisina de la Santé poco antes de las 15 horas a bordo de un vehículos con los cristales tintados y escoltado por la policía local.

Este lunes, un tribunal de París ordenó su puesta en libertad, aunque con medidas de control judicial, a la espera del juicio en apelación de este caso previsto inicialmente en marzo.

Sarkozy se convirtió el 21 de octubre en el primer jefe de Estado francés en acabar entre rejas desde el fin de la Segunda Guerra Mundial y el primero de un país ya dentro de la Unión Europea.

El tribunal de apelación de París examinó este lunes su solicitud de libertad y ordenó su salida de la cárcel parisina de la Santé, pero deberá respetar varias medidas como no abandonar el territorio.

Nicolas Sarkozy, que abandonó la cárcel este lunes, tampoco podrá ponerse en contacto con el ministro de Justicia, Gérald Darmanin, cuya visita a su ex mentor político en prisión generó polémica nacional.

"Es muy duro, muy duro. Ciertamente lo es para cualquier detenido. Yo diría incluso que es extenuante", aseguró Sarkozy horas antes, durante el examen de su petición de puesta en libertad.

Este referente de la derecha francesa se encontraba en régimen de aislamiento en la cárcel parisina, con dos policías instalados en la celda vecina para su protección.

Sarkozy, que compareció por videoconferencia con chaqueta azul oscuro, suéter y camisa, dio las gracias también al personal penitenciario por haber hecho "soportable (...) esta pesadilla".

Su abogado Christophe Ingrain defendió que su permanencia en prisión constituía una "amenaza" para su cliente. La fiscalía también se mostró favorable a liberarlo, aunque con las medidas de control judicial.

Su esposa, la cantante Carla Bruni, y dos de sus hijos asistieron a la audiencia en el tribunal, constató un periodista de *Afp*.

▲ Sarkozy, de 70 años, abandonó la prisión parisina de la Santé poco antes de las 15 horas a bordo de un vehículos con los cristales tintados y escoltado por la policía. Foto Reuters

Trump amenaza a la BBC con demanda de mil mmd por un montaje engañoso

AFP
WASHINGTON

Donald Trump amenazó a BBC con una demanda por mil millones de dólares tras un montaje engañoso sobre un discurso del mandatario estadunidense, por el cual el grupo audiovisual se disculpó el lunes, reconociendo un "error de juicio".

Una fuente cercana al equipo legal del presidente estadunidense confirmó una información de Fox News según la cual Donald Trump envió una carta a la cadena británica en la que le dio hasta el viernes para retractarse.

Ante el hecho, "la BBC desea disculparse por ese error de juicio", señaló Samir Shah

El portavoz del equipo legal de Trump, en un comunicado a *Afp*, acusó a la compañía británica de haber "difamado" al mandatario estadunidense. "El presidente Trump continuará responsabilizando a aquellos que trafican con mentiras, engaños y noticias falsas", agregó el vocero.

La cadena se vio cuestionada por haber editado un discurso del presidente estadunidense del 6 de enero de 2021, día del asalto al Capitolio en Washington, de tal manera que parecía incitar a sus seguidores a marchar hacia el Congreso para "luchar como demonios". Sin embargo, en la frase original, Trump decía: "Vamos a caminar hacia el Capitolio y vamos a alentar a nuestros valientes senadores y representantes en el Congreso".

La expresión "luchar como demonios" correspondía a otro fragmento del discurso. El montaje engañoso del discurso de Trump estaba incluido en un documental emitido en octubre de 2024, una semana antes de las elecciones presidenciales estadounidenses.

"BBC difamó al presidente Trump al editar intencionada y engañosamente su documental con el fin de intentar interferir en las elecciones presidenciales", dijo el portavoz de Trump.

Por su parte BBC confirmó la recepción de la demanda de Trump. "Examinaremos la carta y responderemos directamente a su debido tiempo", señaló un portavoz de la cadena.

"Periodistas corruptos"

Trump había denunciado el domingo a los "periodistas corruptos" e "inmorales" de BBC en su red Truth Social.

BBC hizo un gesto este lunes con las disculpas presentadas por Samir Shah, presidente del grupo audiovisual, en una carta a la presidenta del comité parlamentario de Cultura, Medios y Deportes, Caroline Dinenage.

"Reconocemos que la manera en que se editó el discurso dio la impresión de un llamado directo a la acción violenta. La BBC desea disculparse por ese error de juicio", señaló Shah.

Ante la polémica, el director general del grupo público, Tim Davie, y la responsable de BBC News, Deborah Turness, anunciaron su dimisión el domingo.

El gobierno británico, por medio de uno de sus portavoces, señaló que "apoya una BBC fuerte e independiente", pero le exigió "mantener una alta calidad" y "corregir sus errores".

El caso del discurso de Trump se suma a otros. En octubre, el regulador de medios había reprendido a la BBC por "haber infringido las normas de emisión" en un reportaje sobre Gaza en el que el narrador principal, un niño, era hijo de un alto responsable del movimiento islamista palestino Hamas.

k'untsil

Martes 11 de noviembre de 2025

CAMPECHE · YUCATÁN · QUINTANA ROO · AÑO 11 · NÚMERO 2604 · www.lajornadamaya.mx

¡BOMBA!

En Belem se habla un buen rato, sobre el calor en la Tierra; potencias prefieren guerra aunque no salga barato

Oochel Feria Xmatkuil

U asab ma'alo'obil waakaxo'ob Yucatáne' kóojo'ob ti' noj e'esajil ku beeta'al tu cha'anil Xmatkuil 2025

Chúun 31ª Feria Internacional de Ganadería Tropical, tu'ux jmu'uch' u maas jach ma'alobil 550 u túul waakaxo'ob cebuinail yéetel europeail yaan tu lu'umil Yucatán, Kaanpech yéetel Quintana Roo.

Béeychaj u yila'al mu'uk'a'an waaxak, yéetel u leelem tso'otso'ob. "Cada juntúul wakaxe' ku chíikbesik bix u jach ma'alobil u tséenta'al le ba'alche'oba' te'el lu'uma'" tu ya'alaj jveterinario Manuel Medina Castro, máax jo'olbesik Asociación de Criadores de Ganado Bovino de Registro del Estado de Yucatán.

Ketame' yaan u káajal le 12 ti' noviembre ku taala', tu'ux yaan u xak'alta'al máakalmáak u jach ma'alobil cebuinas Indubrasil, Gyr, Guzerat, Sindhi yéetel Nelore, ka'alikil fin de semanae' yaan u máan ilbil u jach ma'alobil Brahman, u samal booxil yéetel y chakil. Juces yéetel wakaxnáalo'obe' ku paklan a'aliko'ob: cha'ane' ma' chéen ku chíimpoltik u maas jats'utsil, beyxan beyka'aj u jach utsil ba'alche'il ti'al u yantal u mejenil yéetel u kanik kuxtal ichil u ba'alche'ilo'ob le lu'uma'.

Ichil ba'axo'ob jach chìika'an te'el ja'aba', ti' yaan u plataformail digital ku ts'áak u páajtalil u yila'al jach tu súutukile', jejeláas ba'alo'ob yóok'olal u ch'i'ibal ba'alche', beyxan tsikbal beeta'an yéetel máax tséentik, yéetel bix u beetik le keetilo'. Yéetel e nu'ukula' táan u kaxta'al u mu'uk'ankúunsa'al u beel u cha'anil Xmatkuil, tumen ku chíikbesik u meyajil u tséenta'al wakax yéetel ku ts'áak u páajtalil u yantal tsikbal ichil máax ku tséentik yéetel máax ku maan.

E'esajile' yaan u ts'o'okol 30 ti' noviembre. Ku páayt'anta'al kaaj, xoknáalo'ob yéete je'el máaxak ti'al u cha'antik waakax ku tséenta'al te'el lu'uma', ti'al ka táakpajak ti' le jejeláas meyajo'ob kun beetbil, wa ti'al ka ma'anak u jach ma'alo'obil ba'alchee'.

Ichil kajtalilo'ob táan u táakpajal te'el noj e'esajila' ti' yaan Rancho La Loma; Rancho Santa Lucía yéetel Rancho San Francisco.