La Jornada MAYA
QUINTANA ROO

Jueves 15 de octubre de 2026
CAMPECHE · YUCATÁN · QUINTANA ROO · AÑO 12 · NÚMERO 2832 · www.lajornadamaya.mx

10 PESOS

PROGRAMA FEDERAL ENTREGA MÁS DE 200 UNIDADES EN EL FRACCIONAMIENTO INFONAVIT PUERTO MAYA, PLAYA DEL CARMEN

Garantizan derecho a vivienda a familias de Puerto Aventuras

ROSARIO RUIZ CANDURIZ / P 7

AVANZA RECUPERACIÓN DEL CORREDOR CALAKMUL-SIAN KA'AN

▲ Como parte del programa federal Sembrando Vida, se ha reinstaurado hasta 80 por ciento de la cobertura vegetal en esta conexión ecológica, donde participan 10 comunidades rurales quintanarroenses en coordinación con la Comisión Nacional de Áreas Naturales Protegidas para salvaguardar 141 mil 815 hectáreas en la gran selva maya, informó la secretaria de Agricultura y Desarrollo Rural, Columba López. Foto Gobierno de México

/ P 7

Estefanía Mercado se registra en proceso interno de Morena para obtener coordinación en *Playa*

/ P 9

Ruta París–Cancún, de Air France, cumple 15 años como un enlace estratégico entre México y Francia

/ P 8

Sheinbaum firma decreto para que niñas, niños y adolescentes tengan entornos digitales seguros

ALONSO URRUTIA Y ALMA E MUÑOZ / P 22

La Jornada MAYA

Directorio

Rodolfo Rosas Moya
Presidente del Consejo de Administración

Fabricio León Diez
Director y Editor responsable

Sabina León Huacuja
Directora editorial

Israel Mijares Arroyo
Director de operaciones

Andrés Silva Piotrowsky
Coordinador de edición impresa

Hugo Castillo Herrera
Subcoordinador de edición impresa

Felipe Escalante Tió
Jefe de mesa de redacción

Sasil Sánchez Chan
Editora K'iintsil

Antonio Bargas Cicero
Editor Deportes

Juan Carlos Pérez Villa
Jefe de información

Rosario Ruiz Canduriz
Coordinadora de información Quintana Roo

Pedro José Leo Cupul
Director comercial

Rodrigo Israel Valdez Ramayo
Administración

Consejo Editorial para la Lengua Maya
Fidencio Briceño Chel, Feliciano Sánchez Chan

Ulises Carrillo Cabrera
Asesor

LA JORNADA MAYA, Año 12, Número 2832.
Jueves 15 de octubre de 2026

Es una publicación de lunes a viernes con un esquema de Circulación Pagada y Circulación Controlada, editada, publicada, impresa, y distribuida por Medios del Caribe S.A. de C.V. Calle 43 No. 299-D, San Ramón Norte. Mérida, Yucatán, CP 97117, Teléfono: (999) 2900633, bajo licencia de DEMOS, Desarrollo de Medios, SA de CV. Editor responsable: Fabricio León Diez. Reserva de Derechos al Uso Exclusivo otorgado por el Instituto Nacional del Derecho de Autor: 04-2014-100210372900-101. Certificado de Licitud de Título y Contenido Número 16539, otorgado por La Comisión Calificadora de Publicaciones y Revistas Ilustradas de la Secretaria de Gobernación. Registro en el Padrón Nacional de Medios Impresos de la Secretaría de Gobernación: actualizado el 7 de febrero de 2025. Impresión Digital y Distribución por Medios del Caribe S.A. de C.V. Calle 43 No. 299-D, San Ramón Norte. Mérida, Yucatán, CP 97117

Protestas del IMSS: la dimensión laboral

Este 14 de octubre, después de varias manifestaciones y protestas, trabajadores del Instituto Mexicano del Seguro Social (IMSS) participaron en la consulta nacional para aceptar o rechazar el incremento salarial que aceptó la dirigencia sindical; del 2.9 por ciento al salario tabular y 3.9 por ciento en algunas prestaciones, lo que en apariencia es un aumento del 6.9 por ciento.

Apariencia, porque no todos los empleados tienen los mismos beneficios contractuales. Estas dependen del sueldo tabular y la categoría de cada uno. Esto fue aprobado por el Congreso Nacional del Sindicato de Trabajadores del Seguro Social (Sntss), pero en efecto, la suma de ambos incrementos no significa que los sueldos vayan a aumentar globalmente el supuesto 6.8 por ciento; al contrario, el porcentaje obtenido es mucho menor tanto en términos relativos como en la expresión global en pesos.

La votación se llevó más de 12 horas de la jornada de ayer, si se toma en cuenta el tiempo destinado a preparar las mesas de recepción de votos para iniciar a las 7 horas y recibir el último sufragio hasta las 21 horas, y posteriormente realizar el conteo.

La inconformidad con el aumento negociado por el Sntss se ha expresado en las marchas de las últimas semanas, por lo que se espera que las 670 unidades electorales dé cuenta del descontento del personal médico, administrativo, de enfermería y demás áreas del IMSS, y la propuesta sea rechazada. Sin embargo, será hasta hoy que se dé a conocer cuántos de los 476 mil 260 trabajadores ejercieron su derecho a participar en el ejercicio.

En caso de que se cumpla el pronóstico, lo siguiente será restablecer la mesa de negociación con el IMSS, únicamente por el tema del incremento salarial. Pero esto también constituye un cuestionamiento a la dirigencia sindical, cuya principal función, por definición, es obtener las mejores condiciones posibles para que sus agremiados puedan desempeñar sus labores cotidianas y que cuenten con salarios y un retiro dignos; cuando existe la percepción de que esto no se cumple, se reúnen las condiciones para una crisis de confianza y legitimidad, misma que, de seguirse los canales regulares, culminaría en la celebración de un congreso extraordinario, en el que se elegiría a nuevos directivos.

Por lo pronto, existen signos de que la inconformidad ha alcanzado otros sistemas. En Campeche, se han sumado trabajadores del IMSS -Bienestar, quienes también demandan mejores salarios y prestaciones. Los ampara el axioma "a trabajo igual, salario igual"; es decir, que en última instancia, el Estado no debería tener tabuladores diferenciados de acuerdo a la adscripción, sino a las tareas que desempeña la persona.

Falta todavía que se atiendan las demás demandas de los trabajadores del IMSS, pero han partido por atender lo que está en sus manos: registrar la inconformidad con el aumento negociado por la dirigencia sindical y dependiendo de ésta, elaborar y presentar una contrapropuesta. Quedan pendientes las que le tocan a los directivos del Instituto: asegurar el abasto de insumos y medicamentos, y realizar los trabajos de mantenimiento y/o renovación de los equipos técnicos, contratar al personal suficiente para garantizar la atención de la población derechohabiente, pero para ello, el director general, Zoé Robledo, ya anunció la consulta directa "piso por piso". Lo único que espera la sociedad mexicana es una mejora sustancial en los servicios de salud.

▲ En caso de que se cumpla el pronóstico, lo siguiente será restablecer la mesa de negociación con el IMSS, únicamente por el tema del incremento salarial. Foto Lucio Blanco

Ameba come cerebros está presente en seis lagos artificiales de Mérida: SSY

Detectan presencia de *Naegleria fowleri* en parque de La Plancha y El Centenario

DE LA REDACCIÓN
MÉRIDA

El gobierno del estado, a través de los Servicios de Salud de Yucatán (SSY), informó sobre los resultados del análisis de nueve cuerpos de agua artificiales de Mérida, de los cuales seis de ellos reportaron presencia de la ameba *Naegleria fowleri*, conocida como *ameba come cerebros*, por lo cual estará suspendido el contacto con el agua.

La SSY detalló que esta revisión forma parte de la vigilancia sanitaria que se amplió después del caso de septiembre en el lago de Plaza La Isla, donde un hombre de 34 años perdió la vida a causa de la infección.

"A partir de hoy queda suspendido el contacto con el agua en los seis lagos donde se detectó la ameba: el lago de Plaza La Isla; los lagos oriente y principal del complejo Cabo Norte; el lago del Zoológico del Centenario; el lago del Gran Parque La Plancha, y el lago del Parque Ecológico del Poniente. En cada uno se determinó colocar barreras y avisos, y cada uno de sus operadores inició el saneamiento con el acompañamiento de especialistas adscritos a la Universidad Autónoma de Yucatán (UADY) y al Cinvestav", indicó la SSY.

En tres lagos no se detectó la ameba: el lago central de Cabo Norte, el Acuaparque y el lago del Zoológico Animaya.

Los parques seguirán abiertos. Ninguno de los nueve lagos se usa para nadar. Son cuerpos de agua de ornato. En el lago de Animaya solo se hace un recorrido en catamarán, sin contacto con el agua. Los parques y los zoológicos permanecen abiertos y las familias pueden visitarlos.

La SSY explicó que la ameba *Naegleria* vive de forma natural en agua dulce tibia y estancada, en Yucatán y en el resto del mundo. Sólo causa infección cuando el agua entra con fuerza por la nariz, por ejemplo al sumergirse.

"No se contagia de una persona a otra, no se adquiere por beber agua y no se transmite por salpicaduras. La infección es poco frecuente: las 361 personas que estuvieron en el lago de Plaza La Isla concluyeron su vigilancia el 4 de octubre sin ningún caso", destacó.

▲ "A partir de hoy queda suspendido el contacto con el agua en los seis lagos donde se detectó la ameba", subrayó el gobierno estatal a través de los Servicios de Salud de Yucatán. Foto Astrid Sánchez

La regla de cuidado: en lagos y estanques, el agua lejos de la nariz. Es una regla permanente, como las del dengue o el golpe de calor, y aplica a todos los lagos artificiales, con o sin resultado de análisis.

El gobierno estatal vigila y ordena las medidas. Cada operador atiende su lago, sea el ayuntamiento de Mérida, la Federación o un particular. Cada lago vuelve al uso que tenía cuando cumple las condiciones de operación que fija la autoridad sanitaria y lo confirma el laboratorio.

Luego de que se dieran a conocer los resultados, el ayuntamiento de Mérida informó que se iniciaron los protocolos preventivos correspondientes en el lago artificial del Parque Zoológico del Centenario y en el humedal del Parque Ecológico del Poniente.

Yucatecos detenidos por el ICE en Estados Unidos ya están de vuelta en Hunucmá; fueron atendidos por Indemaya

DE LA REDACCIÓN
MÉRIDA

Dos migrantes yucatecos que fueron detenidos por agentes del Servicio de Inmigración y Control de Aduanas de Estados Unidos (ICE) regresaron a sus hogares en el municipio de Hunucmá, Yucatán, luego de recibir atención del Instituto para el Desarrollo de la Cultura Maya del Estado de Yucatán (Indemaya).

A través de un comunicado, el gobierno del estado informó que Ronald Palomar Chay, de 27 años, y Felipe Chuch Molina, de 39, enfrentaron un proceso de detención y deportación en Estados Unidos, por lo que fueron atendidos por la Subdirección de Atención a Migrantes del Indemaya, instancia que también ha acompañado a otros 25 paisanos yucatecos deportados durante este año.

Ronald llevaba tres años trabajando en distintas áreas de cocina, mientras que Felipe había dedicado aproximadamente 20 años de su vida laboral al sector restaurantero de Estados Unidos.

"Tras los momentos difíciles que vivieron a raíz de su detención, ambos agradecieron el acompañamiento recibido y ahora se encuentran realizando las gestiones correspondientes para acceder a un apoyo económico que el gobierno del estado entrega a personas yucatecas deportadas. Con su regreso, termina una etapa de incertidumbre e inicia inicio un proceso de adaptación a su vida familiar y comunitaria", destaca.

El Indemaya informó que en lo que va de 2026 ha brindado atención y seguimiento a 27 migrantes yucatecos, cuyos familiares solicitaron orientación después de conocer las circunstancias migratorias que enfrentaban sus seres queridos.

Esta cifra corresponde únicamente a los casos en los que intervino, por lo que no representa el total de personas que han regresado al estado, incluidas aquellas que retornan por decisión propia y sin solicitar acompañamiento institucional.

Para atender estas situaciones, la Subdirección de Atención a Migrantes mantiene coordinación con la Secretaría de Relaciones Exteriores (SRE), los consulados mexicanos en Estados Unidos, autoridades municipales, organizaciones de apoyo a personas migrantes y redes comunitarias.

Cuando los casos involucran a personas originarias de otras entidades federativas, también establece contacto con las instancias responsables de su atención en los estados correspondientes.

Los procesos de retorno varían según las circunstancias de cada persona. Durante los primeros meses de la administración del presidente Donald Trump, algunos migrantes fueron trasladados a albergues del programa *México te Abraza*, ubicados en la frontera norte.

Editor: Enrique Álvarez

LA JORNADA MAYA
Jueves 15 de octubre de 2026

Fundebien subastará fotos para celebrar 2 décadas de atención gratuita en Yucatán

La fundación atiende a personas con diversos tipos de cáncer en el municipio de Baca

ASTRID SÁNCHEZ
MÉRIDA

Fotografías de aves, venados, libélulas y otros seres que habitan la selva de Yucatán serán subastadas este jueves 15 de octubre en el restaurante Amaro, en Mérida, como parte de la celebración por los 20 años de actividades de la Fundación para el Bienestar Natural (Fundebien), que destinará los recursos a mantener las terapias gratuitas que ofrece a personas con cáncer.

La exposición busca mostrar la riqueza natural del espacio donde trabaja Fundebien, ubicado en medio de la selva, en la zona de la Hacienda San José en el municipio de Baca, donde la fundación desarrolla sus actividades en un entorno que conserva la vegetación y permite la presencia de fauna silvestre.

"Este lugar todo el tiempo está cambiando, como nosotros todo el tiempo estamos cambiando y si ponemos la mirada un poquito más de tiempo, unos segundos más, vemos esas cosas maravillosas que pasan alrededor de nosotros", compartió Tamila Dib, quien forma parte de Fundebien.

Las fotografías capturan escenas fugaces, como un pájaro toh que acaba de atrapar una lagartija, venados que cruzan el terreno o una libélula a punto de emprender el vuelo.

En total, serán 24 obras las que estarán disponibles mediante una subasta silenciosa, en la que las personas interesadas podrán registrar sus ofertas a partir de un precio mínimo establecido para cada fotografía, de modo que la propuesta más alta se llevará la pieza.

El dinero recaudado contribuirá a cubrir los gastos de operación de la fundación, incluidos el mantenimiento y los salarios del personal que trabaja de tiempo completo, pues aunque las terapias no tienen costo para los pacientes, sostener el servicio depende de las aportaciones de particulares.

Fundebien ha atendido a más de 5 mil personas durante sus 20 años de actividades, con pacientes de distintas edades, diferentes tipos de cáncer y sin tomar en cuenta sus condiciones económicas, algunos de los cuales acuden varias veces por semana y otros de manera más espaciada, según sus necesidades y posibilidades.

La fundación ofrece principalmente dos terapias complementarias, una electromagnética y otra basada en el qigong, una práctica tradicional china que combina movimientos lentos y respiración consciente para favorecer la relajación, la movilidad y el bienestar de quienes participan.

Dib explicó que el propósito no es presentar estas prácticas como una cura contra el cáncer, sino acompañar a las personas durante su enfermedad y contribuir a mejorar su calidad de vida, por lo que la atención se plantea como un complemento y no como un reemplazo de los tratamientos médicos.

"Las personas empiezan a tener más apetito, a tener mayor calidad de sueño, entonces a sentirse mucho mejor también, a tener menos náuseas, menos vómitos a veces y, de forma general, mejora su calidad de vida".

Las actividades comenzaron en 2006, a partir de la experiencia de su fundador, Laurent Chabres, un comerciante francés de frutas y verduras que se estableció en Yucatán después de conocer la Hacienda San José en Baca, entonces abandonada, y que encontró en una terapia electromagnética una alternativa que quiso compartir con otras personas.

> *El dinero recaudado durante la puja contribuirá a cubrir los gastos de operación, incluidos salarios del personal*

Después de experimentar mejorías durante su propio proceso de enfermedad y conocer a otras personas que también buscaban apoyo, Chabres comenzó a facilitar el acceso al equipo de manera gratuita, hasta que la demanda hizo necesaria una estructura formal, por lo que la asociación civil quedó constituida en 2008.

Desde entonces, la fundación ha dependido de donativos particulares para continuar su labor, por lo que la exposición y la subasta representan también una oportunidad para acercar a más personas a su trabajo y reunir recursos para mantener las terapias sin costo.

Quienes requieran información sobre citas y atención pueden comunicarse por WhatsApp al 991 105 7403, mientras que para donativos, alianzas o formas de colaborar con la organización pueden contactar a Tamila Dib mediante el correo tamila@fundebien.org.mx.

La cita de la subasta es este jueves 15 de octubre en el Restaurante Amaro, ubicado en el Centro Histórico de Mérida, a las 19:30 horas.

▲ En total, serán 24 obras las que estarán disponibles mediante una subasta silenciosa, en la que las personas interesadas podrán registrar sus ofertas a partir de un precio mínimo establecido para cada fotografía. Foto Roberto Beltrán

Investigador sugiere utilizar impuestos diferenciados para frenar gentrificación

Modelo todavía requiere datos precisos sobre la población y el mercado inmobiliario

ASTRID SÁNCHEZ
MÉRIDA

▲ De acuerdo con la investigación realizada por Ricardo Lino Mancilla Corona, especialista de la UNAM, el precio de la vivienda en Mérida aumentó 176 por ciento entre 2015 y el segundo trimestre de 2026. Foto Gerardo Jaso

Un modelo matemático desarrollado para estudiar la gentrificación en Mérida plantea el uso de impuestos adicionales como una herramienta para contener el desplazamiento de habitantes de bajos ingresos, aunque advierte que su aplicación todavía requiere información más precisa sobre la población y el comportamiento del mercado inmobiliario en la ciudad.

De acuerdo con la investigación realizada por Ricardo Lino Mancilla Corona, especialista de la UNAM, el precio de la vivienda en Mérida aumentó 176 por ciento entre 2015 y el segundo trimestre de 2026 y este encarecimiento de los inmuebles es uno de los factores que causa el desplazamiento de familias de menores ingresos, arrendatarios y pequeños comercios de barrios donde las rentas y el costo de los servicios aumentan.

El modelo fue presentado durante el seminario Procesos socioterritoriales y urbanoambientales en el sureste mexicano, organizado por el Centro Peninsular en Humanidades y Ciencias Sociales (Cephcis) de la UNAM, en el que se expuso la necesidad de analizar herramientas para evitar que los precios terminen por expulsar a quienes ya habitan esos barrios.

Mancilla Corona planteó que una tasa impositiva adicional sobre el índice de precios podría ayudar a contener el proceso o generar recursos para apoyar a la población de menores ingresos; en la simulación realizada con datos limitados, esa tasa se ubicó entre 4 y 18 por ciento por encima de los otros cargos fiscales.

El investigador advirtió que el resultado depende de supuestos que todavía no ha podido comprobar con información local y para construir el modelo asignó porcentajes a la población de bajos y altos ingresos, pero no cuenta con datos suficientes para establecer si esas proporciones reflejan lo que ocurre en la ciudad.

> *El encarecimiento de los inmuebles es uno de los factores que causa el desplazamiento de familias de menores ingresos*

Por ello, planteó la necesidad de realizar un censo focalizado que permita conocer quiénes habitan las zonas donde se encarece la vivienda y cómo cambia su composición social, pues señaló que también debe definirse con mayor precisión qué se entiende por población de bajos y altos ingresos, pues no se trata de dos grupos homogéneos y las personas pueden encontrarse en situaciones económicas muy distintas dentro de cada categoría.

Ricardo López Santillán, investigador que moderó la exposición, cuestionó cómo podrían aplicarse impuestos diferenciados en barrios donde conviven propietarios con ingresos muy diferentes, pues aumentar el predial por zona podría afectar también a familias que no tienen capacidad para asumir un nuevo cobro a lo que Mancilla Corona respondió que otras ciudades han aplicado medidas por etapas, tomando en cuenta cuándo se construyeron o renovaron los inmuebles, y mencionó experiencias de Barcelona, Atenas y San Francisco.

La discusión también abordó la llegada de personas migrantes y residentes temporales, incluidas quienes provienen del extranjero o de economías con mayor poder adquisitivo, como parte de los cambios que pueden incidir en los precios y en la vida cotidiana de los barrios, los cuales deben ser incluidos en los censos.

> *El crecimiento de los precios parece haberse desacelerado en el Centro Histórico de Mérida, opina López Santillán*

Por otro lado, López Santillán planteó que el crecimiento de los precios parece haberse desacelerado en el Centro Histórico de Mérida y consideró la posibilidad de que el mercado esté llegando a un límite, debido a que cada vez hay menos personas dispuestas a pagar los costos de vivir en esa zona.

Mancilla Corona coincidió con este planteamiento y resaltó que los precios elevados pueden reducir la demanda y recordó que los espacios disponibles en el centro son limitados, pero señaló que no hay información suficiente para confirmar que exista una saturación ni para determinar si Mérida atraviesa una burbuja inmobiliaria, ya que parte de los datos utilizados en la exposición tuvieron que extrapolarse ante la falta de registros.

El modelo, por ahora, no ofrece una tasa lista para aplicarse ni permite anticipar cuándo podrían bajar los precios y su principal aporte es poner sobre la mesa una posible herramienta fiscal y, al mismo tiempo, mostrar cuánto falta por conocer sobre el mercado inmobiliario y la población de Mérida para diseñar medidas que frenen el desplazamiento de quienes tienen menos recursos.

Editora: AMR

En apoyo al autoempleo, Díaz Mena entrega maquinaria y herramientas a 164 proyectos productivos yucatecos

DE LA REDACCIÓN
MÉRIDA

El gobernador de Yucatán, Joaquín Díaz Mena, entregó maquinaria y herramientas del Programa de Apoyo al Autoempleo a 164 proyectos productivos con una inversión de más de 4.5 millones de pesos en 28 municipios.

Anny Alejandra Santana hace pan, pastelitos y postres en Ciudad Caucel. Tardaba cinco o seis horas en cada tanda con equipo casero. Hoy recibió un horno y una batidora industriales que le ahorran la mitad del tiempo, que ahora dedicará a sus dos hijos, de 13 y nueve años.

Díaz Mena entregó la maquinaria y las herramientas en el Gimnasio Polifuncional del Instituto del Deporte del Estado de Yucatán (IDEY): hornos, batidoras, máquinas de coser y carritos de alimentos para que mujeres y hombres inicien o amplíen su negocio sin salir de su comunidad.

"Vemos sueños que están a punto de hacerse realidad: madres de familia que con un pequeño negocio van a ayudar a la economía de sus hijos, jóvenes que tienen ideas y hacía falta que confiemos en ellos, padres de familia que sueñan con su propio taller", dijo.

Delta Isabel Tucuch Mut vende panuchos y empanadas en el mercado de Halachó. Con el carrito que recibió venderá también hot dogs, para atraer más clientes y aumentar el ingreso de su familia.

Miércoles Ciudadano también es apoyo a los bolsillos de meridanos: alcaldesa

El espacio ofrece servicios gratuitos de salud, orientación jurídica y bolsas de trabajo

DE LA REDACCIÓN
MÉRIDA

El Miércoles Ciudadano del ayuntamiento de Mérida se consolida como un espacio de escucha y atención, pero también de apoyo a la economía de las y los ciudadanos, con una variada oferta de servicios gratuitos, afirmó la presidenta municipal Cecilia Patrón Laviada.

La edil reiteró que su gobierno entiende las necesidades de la comunidad, ofrece herramientas que contribuyen a la justicia social y el bienestar de todas y todos.

En la Plaza Principal, los miércoles cada 15 días, se instala la Feria de la Salud con mesas de estudios de glucosa, presión y exámenes de la vista, así como las unidades móviles, incluyendo la de atención dental.

También está la "Ruta de la Salud Mental", que ofrece sesiones de consejería, orientación, primeros auxilios sicológicos y terapia breve basada en la Sesión Simple Terapéutica (SST) para casos de baja y mediana complejidad. En caso de detección de un caso que requiere mayor profundidad, los pacientes son derivados a los Centros Municipales de Apoyo a la Salud Mental (Alma Nova).

Además se cuenta con el Mastógrafo Móvil que durante octubre permanece todos los días frente a Palacio Municipal ofreciendo el servicio gratuito en conmemoración del Mes de la Sensibilización sobre el Cáncer de Mama. Los requisitos para acceder al servicio son tener entre 40 y 69 años (menores de 40 años deben presentar una orden médica), no contar con implantes mamarios y realizar una cita previa. Se puede solicitar orientación al 99942966 53 o vía whatsapp al 9997940744.

Por otro lado, personal del Instituto Federal de Defensoría Pública y de la Dirección de Gobernación del Ayuntamiento de Mérida, dan orientación jurídica a las y los ciudadanos sin ningún costo.

Otro de los espacios concurridos es la Bolsa de Trabajo, pone a disposición de los asistentes variada oferta de empresas que buscan personal en diversas áreas.

Asimismo, la mesa del programa Una familia, un árbol, que entrega gratis ejemplares florales y frutales con el objetivo de que cada hogar contribuya en la construcción de una Mérida más verde.

Más información sobre los programas del ayuntamiento de Mérida se encuentra disponible en merida.gob.mx.

▲ En la Plaza Principal, los miércoles cada 15 días, se instala la Feria de la Salud con mesas de estudios de glucosa, presión y exámenes de la vista, así como unidades móviles de atención dental y primeros auxilios sicológicos. Foto ayuntamiento de Mérida

Quintana Roo, cerca de alcanzar 80% de viviendas proyectadas por Infonavit

Autoridades entregaron 288 unidades habitacionales a familias de Puerto Aventuras

ROSARIO RUIZ CANDURIZ
PLAYA DEL CARMEN

En un enlace con la *Conferencia del Pueblo* este Miércoles de Vivienda, autoridades federales y estatales entregaron más de 200 viviendas en Puerto Aventuras, localidad de Playa del Carmen, ubicadas en el nuevo fraccionamiento Infonavit Puerto Maya.

En el evento, el titular del Infonavit, Octavio Romero, destacó que ya han entregado 45 mil 100 viviendas en 27 estados y en el caso de Quintana Roo, de la meta de 62 mil viviendas ya están contratadas 29 mil y 20 mil más se contratarán en las próximas semanas, para alcanzar 80 por ciento de lo proyectado.

Las Viviendas para el Bienestar se construirán en Benito Juárez, Playa del Carmen, Tulum, Puerto Morelos, Othón P. Blanco, Isla Mujeres y Felipe Carrillo Puerto.

En el fraccionamiento Infonavit Puerto Maya se construyeron 288 viviendas.

La gobernadora Mara Lezama celebró que muchas de las personas que reciben su vivienda sean jóvenes, y declaró que una vivienda segura y asequible tiene efectos que van más allá de contar con un techo, ya que contribuye a mejorar las condiciones para cuidar la salud, acompañar la educación de niñas y niños, organizar los ingresos familiares y desarrollar un proyecto de vida.

En evento aparte, un la gobernadora inauguró la primera etapa del Centro Comunitario Puerto Maya, en Puerto Aventuras, con la presencia de la titular de la Sedatu, Edna Vega Rangel, y de la presidenta municipal de Playa del Carmen, Estefanía Mercado.

▲ La gobernadora Mara Lezama declaró que tener una vivienda segura y asequible tiene efectos que van más allá de contar con un techo, ya que tambi+en contribuye a mejorar las condiciones para cuidar la salud. Foto gobierno de Quintana Roo

Diez comunidades rurales quintanarroenses participan en trabajos de preservación en corredor Calakmul-Sian Ka'an

DE LA REDACCIÓN
CANCÚN

Como parte del programa federal Sembrando Vida, se ha creado un corredor ecológico entre las reservas naturales de Calakmul, en Campeche, y Sian Ka'an, en Quintana Roo, cuyo fin es preservar el territorio, en el cual participan 10 comunidades rurales quintanarroenses.

Durante la Conferencia del Pueblo de este miércoles 14 de octubre, Columba López, secretaria de Agricultura y Desarrollo Rural, presentó los resultados del programa de comunidades sustentables, implementado en regiones de alta marginación en los estados de Chiapas, Tabasco, Veracruz, Durango y la península de Yucatán.

"Desde mayo del año pasado comenzamos a trabajar muy fuerte entre Semarnat, Bienestar y ahora Sader para poder hacer esta conexión entre Calakmul u Sian Ka'an. Se está ya logrando recuperar 80 por ciento de la cobertura vegetal y eso es un sistema productivo y de conservación y de conectividad ecológica", señaló la secretaria.

Las 10 comunidades de Quintana Roo representan 141 mil 815 hectáreas en la gran selva maya. Son los mismos habitantes quienes decidieron conservar su territorio y para ello trabajan en coordinación con la Comisión Nacional de Áreas Naturales Protegidas (Conanp).

Estos convenios de Sembrando Vida en cuanto a la acción climática han mitigado, entre los años 2019 y 2023, 8.91 millones de toneladas de CO_2, equivalentes a capturar las emisiones anuales de 1.9 millones de automóviles.

Celebran 15 años de la conexión aérea operada por Air France hacia Cancún

El mercado galo ocupa segundo lugar de turistas europeos que visitan el Caribe

DE LA REDACCIÓN
CANCÚN

▲ Durante la conmemoración, realizada en el Aeropuerto Internacional de Cancún, la gobernadora Mara Lezama Espinosa agradeció a la aerolínea francesa la confianza depositada en el Caribe Mexicano. Foto gobierno de Quintana Roo

La conexión aérea París-Cancún-París, operada por Air France, cumplió 15 años de operaciones, consolidándose como un enlace estratégico para fortalecer la conectividad internacional de Quintana Roo, impulsar el turismo europeo y estrechar las relaciones entre México y Francia.

Durante la conmemoración, realizada en el Aeropuerto Internacional de Cancún, la gobernadora Mara Lezama Espinosa agradeció a la aerolínea francesa la confianza depositada en el Caribe Mexicano y destacó la importancia de mantener esta ruta que, con excepción de algunos meses durante la pandemia de Covid-19, ha operado de manera ininterrumpida.

Ante el director general de Air France y KLM en México, Maarten Snijders, y del cónsul honorario de Francia en Quintana Roo, Emmanuel Cyril Grimbaum, así como autoridades turísticas, la gobernadora resaltó que Francia constituye uno de los mercados europeos más importantes para Quintana Roo, con una afluencia estimada de entre 230 mil y 250 mil visitantes al año.

Mara Lezama Espinosa indicó que el mercado francés ocupa el segundo lugar entre los principales emisores europeos de turistas hacia el Caribe Mexicano, después del Reino Unido, seguido de España y Alemania, lo que confirma la relevancia de mantener y fortalecer los enlaces aéreos con ese continente.

Añadió que cerca del 60 por ciento de los turistas europeos que visitan México tienen como destino el Caribe Mexicano, la Capital Mundial de las Vacaciones, región que recibe más de un millón de visitantes procedentes de Europa al año.

La gobernadora también destacó el interés de los turistas franceses por el patrimonio arqueológico de Quintana Roo y su movilidad dentro del destino, características que contribuyen a diversificar la actividad turística y a generar oportunidades para distintos sectores de la economía local.

A 15 años de su inicio, la ruta París-Cancún-París representa un vínculo estratégico entre Europa y el Caribe Mexicano, al facilitar el desplazamiento de viajeros, fortalecer las relaciones entre ambos destinos y contribuir a la proyección internacional de Quintana Roo.

Por su parte, el director general de Air France y KLM en México expresó que esta celebración tiene tres motivos: los 15 años de la ruta París-Cancún-París; el inicio de una nueva temporada, la reapertura de la conexión directa entre París-Charles de Gaulle y Cancún, y la conmemoración de 200 años de relaciones entre México y Francia.

Quintana Roo realiza foros híbridos a nivel estatal y comunitario para lograr entornos digitales seguros

DE LA REDACCIÓN
CHETUMAL

Las comunidades normalistas y académicas de las instituciones formadoras de docentes de Quintana Roo participaron en los foros estatales y comunitarios *La vida frente a las pantallas, la inteligencia artificial y las tecnologías educativas en las escuelas normales*, realizados en modalidad híbrida, con la participación de 103 personas y que buscan crear entornos digitales seguros.

De acuerdo con la Secretaría de Educación de Quintana Roo (SEQ), la realización de este foro reafirma el compromiso de las instituciones formadoras de docentes del estado con una educación superior innovadora, inclusiva y humanista, en la que la transformación digital esté acompañada de reflexión pedagógica, principios éticos y estrategias que favorezcan aprendizajes significativos.

Su propósito es contribuir a la construcción de una postura pedagógica del normalismo mexicano, que aporte elementos para un acuerdo nacional sobre el uso de dispositivos digitales y la inteligencia artificial en los procesos educativos.

Durante el encuentro se destacó la importancia de que las Escuelas Normales, como instituciones estratégicas para la formación de las futuras generaciones de docentes, promuevan el uso crítico, ético y responsable de las tecnologías, colocando en el centro el bienestar de las personas, el aprendizaje y el desarrollo integral.

Luis Felipe Martín Pérez, coordinador general de Instituciones Formadoras de Docentes, señaló que reflexionar sobre la tecnología en las Escuelas Normales significa.

Estefanía Mercado se registra para el proceso interno de Morena hacia presidencia municipal de Playa del Carmen

DE LA REDACCIÓN

PLAYA DEL CARMEN

Acompañada por integrantes fundadores de Morena, Estefanía Mercado presentó su registro al proceso interno para obtener la Coordinación Municipal de los Comités de Defensa de la Transformación y la Soberanía Nacional en Playa del Carmen.

Durante el encuentro, Estefanía Mercado reconoció la trayectoria de quienes participaron en la fundación de Morena y destacó la importancia de preservar los principios del movimiento, al tiempo que se abren espacios a nuevas generaciones.

"Hoy presento mi registro con la convicción de contribuir a la organización de nuestro movimiento en Playa del Carmen. Lo hago con respeto a quienes fundaron Morena, con disposición para escuchar y con el compromiso de trabajar junto a ustedes", expresó.

> *"Hoy presento mi registro con la convicción de contribuir a la organización de nuestro movimiento"*

Asimismo, se refirió a los valores que dieron origen a la cuarta transformación, a la lucha histórica de Andrés Manuel López Obrador y al liderazgo de la presidenta de México, Claudia Sheinbaum.

"Creo que honrar la historia de nuestro movimiento también significa abrir las puertas a nuevas generaciones, escuchar nuevas voces y sumar nuevas ideas, sin abandonar nuestros principios", señaló.

Estefanía Mercado también abordó los desafíos pendientes en la construcción de una sociedad más justa, particularmente en la lucha contra el racismo, el clasismo y la desinformación.

"La buena noticia es que estas amenazas no definen el corazón de nuestro pueblo. México es mucho más grande que los prejuicios".

Clubes vacacionales se consideran un ejemplo de resiliencia en sector turístico

La edición 13 del Foro de Marketing y Ventas DisrUP se realizará el 4 de noviembre

ANA RAMÍREZ
CANCÚN

▲ El encuentro busca respaldar a la base operativa, clave en la atención y en el cierre de ventas, así como actualizar a la fuerza comercial en mercadotecnia digital y hábitos del consumidor actual. Foto Juan Manuel Valdivia

La actividad en los clubes vacacionales se ha mantenido a flote aun en medio de la crisis turística por la que atraviesa el Caribe Mexicano, de allí la importancia de mantener una capacitación y actualización constante en la industria, declaró José Antonio González, integrante del comité organizador del foro de la Asociación de Clubes Vacacionales de Quintana Roo (Acluvaq).

Esta será la edición 13 del Foro de Marketing y Ventas DisrUP. Se realizará el próximo 4 de noviembre de 15 a 20 horas en Cancún y reunirá a más de mil ejecutivos y colaboradores en el hotel Iberostar para abordar innovación, estrategias de ventas y herramientas tecnológicas.

"Hoy en día, en este momento que estamos, la capacitación es la que nos va a sacar adelante; la fortaleza, la motivación o lo que necesitamos para levantarnos es la capacitación", declaró José Antonio González en la conferencia de prensa donde fue presentado el evento.

El encuentro busca respaldar a la base operativa, clave en la atención y en el cierre de ventas, así como actualizar a la fuerza comercial en mercadotecnia digital y hábitos del consumidor actual, lo que resulta fundamental para responder a los constantes desafíos del mercado.

Estarán presentes reconocidos conferencistas, como la escritora Gaby Vargas, Karla Berman, conocida por su participación como inversionista en *Shark Tank*; y Edgar Strafon, líder de la industria.

Apiqroo prevé la expansión de rutas comerciales marítimas en Puerto Morelos; “vamos muy bien”, afirma Iván Ferrat

ANA RAMÍREZ

CANCÚN

La Administración Portuaria Integral de Quintana Roo (Apiqroo) de Puerto Morelos proyecta cerrar el año 2026 con un balance positivo y la apertura de nuevos proyectos comerciales, pese a las variaciones estacionales, gracias a que la terminal mantiene un flujo constante de embarcaciones para expandir sus rutas en el último bimestre, informó Iván Ferrat Mancera, titular de la dependencia.

“Vamos muy bien, el tema de las llegadas de los barcos sigue igual que el año pasado y tenemos un nuevo proyecto de una nueva naviera que estamos trabajando ya desde hace casi cinco meses y esperamos que a finales de año, entre noviembre y diciembre, se concrete y es una nueva ruta de comercio exterior hacia Guatemala”, adelantó el funcionario.

Desde el 1 de noviembre estarán disponibles oficinas para navieras y agentes interesados en abrir mercado

La nueva ruta comercial, dijo, representaría un crecimiento positivo para la zona de entre 60 y 70 por ciento en las mercancías movilizadas por el puerto y la meta es fortalecer el abastecimiento regional y consolidar al recinto como un nodo logístico clave. Inicialmente se enfocará en la exportación de productos refrigerados, buscando además importar insumos centroamericanos para la industria turística del estado.

Para respaldar las operaciones, la Apiqroo habilitó infraestructura en el recinto y a partir del 1 de noviembre estarán disponibles oficinas para navieras y agentes aduanales interesados en abrir mercado, facilitando la instalación de nuevos servicios.

Cooperativa Pescadores de Tulum busca recursos para modernizar instalaciones

La actividad es fuente de sustento para alrededor de 70 familias nativas del municipio

MIGUEL AMÉNDOLA
TULUM

La cooperativa Pescadores de Tulum busca obtener recursos para modernizar y ampliar su infraestructura, con el objetivo de fortalecer la actividad pesquera y mantener una fuente de sustento para entre 60 y 70 familias nativas del municipio.

La organización prioriza la participación de habitantes locales: Lucio

José Martín Lucio Zunun, presidente de la organización, informó que actualmente cuentan con 31 socios, originarios de Tulum en su mayoría, quienes mantienen el compromiso de preservar la pesca y proteger los recursos marinos de los que dependen sus actividades.

El dirigente destacó que la cooperativa prioriza la participación de habitantes locales, al tiempo que busca conservar una actividad tradicional que representa una fuente de ingresos para numerosas familias tulumnenses.

La organización trabaja en la gestión de un proyecto que permita mejorar sus instalaciones y contar con mejores condiciones para continuar con sus labores.

El presidente indicó que esperan obtener apoyo para modificar la infraestructura de la cooperativa y garantizar la continuidad de sus actividades.

▲ El presidente indicó que esperan obtener apoyo para modificar la infraestructura de la cooperativa . Foto Juan Manuel Valdivia

Tres de cada 10 habitantes en Campeche viven algún tipo de pobreza, revela Inegi

Clasificaciones contemplan derechos sociales y no poder comprar alimentos básicos

JUAN CARLOS PÉREZ

SAN FRANCISCO DE CAMPECHE

Campeche tiene una población estimada entre 5 y 9.9 por ciento de su población en situación de pobreza extrema y entre 30-39 por ciento con pobreza multidimensional, de acuerdo con el Instituto Nacional de Estadística y Geografía (Inegi). Esto quiere decir que de cada 10 de sus habitantes, al menos tres viven en una condición de pobreza.

La pobreza multidimensional contempla el espacio de los derechos sociales, lo que permite identificar a las personas que carecen de los elementos mínimos necesarios para acceder a estos; mientras que una persona está en pobreza extrema, no tiene recursos para comprar los alimentos más básicos, incluso destinando todos sus ingresos.

En 2024, 29.6 por ciento de la población se encontraba en situación de pobreza multidimensional, es decir, en México tres de cada 10 personas tenían un ingreso mensual insuficiente para adquirir alimentos y bienes y servicios necesarios y no tenían garantizado al menos uno de sus derechos sociales, misma situación que ocurre en Campeche.

Entre 2016 y 2024, la población en situación de pobreza multidimensional pasó de 52.2 a 38.5 millones, lo que representó una reducción de 13.7 millones a nivel nacional.

▲ De acuerdo con los datos del Inegi, entre 2016 y 2024, la población en situación de pobreza multidimensional pasó de 52.2 a 38.5 millones, lo que representó una reducción de 13.7 millones a nivel nacional. Foto Rodrigo Díaz / Archivo

En 2024, el porcentaje de población con carencia por acceso a los servicios de salud fue de 34.2, lo que representó a 44.5 millones de personas; es decir, respecto a 2016, incrementó 18.6 puntos porcentuales.

Estas estadísticas las dio a conocer el Inegi en el marco del Día Internacional para la Erradicación de la Pobreza, que se conmemora cada 17 de octubre, esta fecha en la que la Organización de Naciones Unidas (ONU) promueve la dignidad de las personas en situación de pobreza, la construcción de políticas públicas integrales y la participación social en la lucha contra las privaciones que limitan la garantía de los derechos.

Ordena Sala Regional Xalapa dar cauce a denuncia de diputada del PRI contra Juan Pedro Alcudia por violencia política

JAIRO MAGAÑA

SAN FRANCISCO DE CAMPECHE

La Sala Regional de Xalapa ordenó al Instituto Electoral del Estado de Campeche (IEEC) y al Tribunal Electoral del Estado de Campeche (TEEC) dar cauce a la denuncia realizada por la diputada local del Partido Revolucionario Institucional (PRI) D.R.C. en contra del presidente del Tribunal Superior de Justicia del Estado.

El caso resalta sobre el documento con expediente SX-JDC-362/2026, que el IEEC en primera instancia se declaró incompetente para resolver esta carpeta dado que la incidencia se presentó durante un ejercicio oficial de intercambio de diálogos y resultados entre las partes involucradas.

La sentencia fue impugnada por el equipo jurídico que respalda a la legisladora, por lo cual el caso se fue al TEEC, pero en esta instancia remarcaron la sentencia del IEEC, y le dieron sobreseimiento, es decir, la mandaron a archivar sin respuesta favorable o en contra.

La siguiente acción de la diputada y su equipo fue llevar el caso a la Sala Regional de Xalapa, donde la institución dio cauce, revisó las pruebas, y finalmente ordenó a los órganos electorales locales darle el cauce correspondiente a la denuncia. Y notificar a las partes involucradas.

Editor: Enrique Álvarez

Trabajadores de IMSS-Bienestar protestan por mejores salarios

Sector salud de Campeche pide renovación de la infraestructura

JAIRO MAGAÑA
SAN FRANCISCO DE CAMPECHE

Tras las protestas de personal médico y enfermería del Instituto Mexicano del Seguro Social (IMSS), ahora se sumaron a estos movimientos quienes pertenecen al IMSS-Bienestar, quienes exigen también mejores salarios y prestaciones de ley, así como mejoras de la infraestructura y una mejor coordinación para surtir insumos y material médico.

Cerca de 300 inconformes resaltaron el impulso para solicitar mejoras a sus condiciones contractuales

Fueron unos 300 trabajadores bajo el esquema IMSS-Bienestar, quienes resaltaron el impulso de también solicitar mejoras a sus condiciones contractuales, pues ambos organismos de Salud Pública sufren básicamente los mismos problemas que afectan la operatividad de las instituciones.

En este sentido, la marcha se realizó desde el supermercado Mega Soriana, y marcharon hasta las oficinas del IMSS-Bienestar ubicadas en el antiguo hospital Álvaro Vidal Vera, el cuál está inactivo desde hace más de una década.

Resalta que en el caso de Campeche, el Hospital de Especialidades Médicas Javier Buenfil Osorio está adscrito a los servicios que ofrece el IMSS-Bienestar y las denuncias por falta de medicamentos, médicos, insuficiencia en el sistema de aire acondicionado y demás, han aumentado significativamente desde un inicio. Incluso, se ha graficado cómo los familiares de los pacientes deben llevar ventiladores para sortear el calor.

▲ La marcha de Campeche se realizó desde el supermercado Mega Soriana, y marcharon hasta las oficinas del IMSS-Bienestar ubicadas en el antiguo hospital Álvaro Vidal Vera. Foto Lucio Blanco

Encuentran sin vida a pescador tabasqueño en Sabancuy; estaba en calidad de desaparecido

DE LA REDACCIÓN
CIUDAD DEL CARMEN

Tras el hallazgo del cuerpo sin vida de un hombre en la franja costera de Sabancuy, Carmen, éste fue identificado por familiares de un pescador de Centla, Tabasco, que permanecía en calidad de desaparecido.

La mañana de este martes 13 de octubre, atendiendo un reporte, elementos de la Policía Estatal Preventiva (PEP) confirmaron el hallazgo del cuerpo de un masculino en avanzado estado de descomposición.

El cuerpo fue encontrado en la franja costera a la altura del kilómetro 56+200 de la carretera federal 180, tramo Isla Aguada-Sabancuy. El hombre vestía una playera blanca y un short negro al momento del hallazgo.

A través de perfiles de redes sociales y por las características de la vestimenta, habitantes de Centla, Tabasco, lo identificaron como un pescador desaparecido desde el 6 de octubre de este año.

Ante ello, los familiares de Luis Antonio se presentaron ante la Fiscalía General del Estado de Campeche, explicando que él partió del sitio conocido como la Barra de San Pedro, en los límites con Campeche, desde el pasado martes 6 de octubre, luego de que presuntamente se hundiera su embarcación.

Entre las características proporcionadas por la familia destaca que el pescador vestía una bermuda negra y le faltaba un dedo en una de sus manos, seña particular que podría ayudar a las autoridades en su identificación.

Un peligro, cerca de 400 postes de la CFE

DE LA REDACCIÓN
CIUDAD DEL CARMEN

Son un peligro inminente para la población, ya que al menos 400 postes de la red de suministro eléctrico de la Comisión Federal de Electricidad (CFE) pueden ser derribados con un fuerte viento en Carmen, pues muestran un alto grado de corrosión y deterioro; están ubicados en varios puntos de la isla.

Por la falta de un programa de renovación de estas estructuras por parte de la empresa productiva del estado, la cifra de postes en mal estado pasó de 250 en el 2021 a más de 400 en el 2026, es decir, un incremento en cinco años del 60 por ciento, al que diariamente se suman otros más que son detectados.

La Dirección de Protección Civil Municipal en el 2021 envió un documento a la CFE en el que hacía mención de la ubicación de los primeros 250 postes que mostraban un alto grado de deterioro, solicitando la renovación de los mismos.

Usuarios señalan falta de un programa de renovación de estructuras por parte de la empresa

No fue sino hasta el 2023, tres años más tarde del aviso, que la CFE envió un equipo de técnicos y vehículos, de Campeche y Yucatán, para implementar un programa emergente de renovación de los postes; pero sólo realizaron el cambio de 70 de ellos, principalmente en las colonias Petrolera, avenida 56, Camaroneros y Fátima.

Con la participación de 58 empresas del sector, se llevará a cabo la Feria del Pan 2027 en el municipio de Campeche

JAIRO MAGAÑA
SAN FRANCISCO DE CAMPECHE

Con la participación de alrededor de 58 panaderías, pastelerías, reposterías y pizzerías, del 27 al 29 de noviembre se llevará a cabo la Feria del Pan, evento que busca superar la afluencia y la derrama económica de ediciones anteriores, informó el presidente de la Cámara Nacional de la Industria Panificadora (Canainpa) de Campeche, Antonio Medina Balam.

En entrevista, el dirigente empresarial destacó que los preparativos ya están en marcha y que, en esta edición, se contará con la presencia de panaderos de otros estados del país, así como de distintos municipios de Campeche, lo que permitirá ofrecer una mayor variedad de productos a los visitantes.

Detalló que entre los participantes foráneos se encuentran representantes de Morelia, Michoacán; Ecatepec, Estado de México; Aguascalientes y Oaxaca, quienes acudirán con especialidades propias de sus regiones. En el caso de Oaxaca, adelantó que también se ofrecerán productos como pan, chocolate y mezcal.

El atractivo será la Panadería Viviente, espacio donde expertos demostrarán técnicas

Resaltó la participación de panaderías de Champotón y Escárcega, que han acompañado las actividades del sector, además del regreso de dos panaderías de Pomuch: Pan de Pomuch y Panadería San Mateo. También se contará con la presencia de panaderos de Tenabo y Hecelchakán.

Medina Balam señaló que la Feria del Pan se instalará a un costado del parque Moch Couoh, donde se buscará ampliar el espacio disponible, debido a que el año pasado resultó insuficiente para albergar a todos los participantes y las actividades programadas.

Entre las novedades de esta edición se encuentra el regreso de la denominada "Panadería Viviente", un espacio en el que técnicos de empresas del sector realizarán demostraciones y compartirán conocimientos sobre la elaboración de diferentes productos.

Secretaría del Bienestar brinda apoyo de programa *¡No Estás Sola!* en Campeche

La iniciativa es en beneficio de mujeres que enfrentan o han vivido violencia

DE LA REDACCIÓN
SAN FRANCISCO DE CAMPECHE

La Secretaría de Bienestar realizó la entrega de la última ministración del año del programa ¡No Estás Sola!, encabezada por el secretario, Esteban Hinojosa Rebolledo, en beneficio de mujeres que enfrentan o han vivido situaciones de violencia.

Durante la entrega, Hinojosa Rebolledo destacó que este programa representa una oportunidad para que las beneficiarias fortalezcan su autonomía, recuperen la confianza y construyan un futuro con mayores oportunidades.

▲ El programa *¡No Estás Sola!* busca contribuir a la igualdad de oportunidades y la plena inclusión social de las mujeres, impulsando su participación en los procesos de desarrollo social y comunitario. Foto gobierno de Campeche

"Queremos que cada mujer sepa (...) que tiene derecho a vivir con dignidad"

"Queremos que cada mujer sepa que no está sola, que tiene derecho a vivir sin violencia, con dignidad y con las oportunidades necesarias para salir adelante. Desde Bienestar seguiremos acompañándolas para que puedan construir una nueva historia para ellas y sus familias", expresó. Como parte de este acompañamiento integral, el Instituto de Capacitación para el Trabajo del Estado de Campeche (ICATCAM) otorgó vales para cursos gratuitos, mientras que la Secretaría de Bienestar proporcionó los insumos necesarios a las beneficiarias que decidieron capacitarse, brindándoles herramientas para desarrollar habilidades, emprender y avanzar hacia su independencia económica.

El programa ¡No Estás Sola! busca contribuir a la igualdad de oportunidades y la plena inclusión social de las mujeres, impulsando su participación en los procesos de desarrollo social.

LA RESACA 2.0

Morena: unidad y traición

NORMANDO MEDINA

ES MUY COMPLICADO el llamado a la unidad por parte de las presidentas del Movimiento de Regeneración Nacional (Morena) y de la Comisión de Elecciones del mismo partido, Ariadna Montiel y Citlalli Hernández respectivamente, cuando la percepción es que no cumplieron las expectativas que generaron y los compromisos que hicieron públicos de privilegiar los principios y valores que dan sustento e identidad política a la Cuarta Transformación en la selección de sus virtuales titulares a las candidaturas de las gubernaturas que se disputarán el año próximo.

ANTES DE REALIZAR el proceso interno de selección de los Coordinadores de la Defensa de la Soberanía y la Transformación, como llaman a sus virtuales candidatos para esquivar las leyes electorales y las sanciones por campañas adelantadas, Ariadna Montiel afirmó como imperativos que las y los aspirantes deben tener una trayectoria limpia. Ya que se revisarán a profundidad sus antecedentes, se evitará la infiltración de intereses ajenos y la honestidad probada será el eje central de las candidaturas.

TAMBIÉN ASEGURÓ QUE no aceptarán en Morena candidatas y candidatos con mala reputación y que en caso de que alguien haya cometido actos de corrupción, aunque haya ganado la encuesta no tendrá la candidatura. "No vamos a aceptar candidatos con vínculos inconfesables o cuentas pendientes", dijo y recalcó que no robar, no mentir, ni traicionar al pueblo debe distinguir sus trayectorias.

EN NUEVO LEÓN, una de las más fuertes aspirantes, Tatina Clouthier, rechazó que Citlalli Hernández y Ariadna Montiel hayan otorgado la coordinación estatal a la ex priista, Clara Luz Flores, quien fue candidata a la gubernatura en las elecciones de 2021 y quedó en un lejano cuarto lugar, luego que se conocieron sus vínculos con la secta NXIVM de Keith Raniere, preso en Estados Unidos por tráfico de personas, explotación sexual y pornografía infantil.

CLARA LUZ FLORES y su esposo, establecieron con el PRI un cacicazgo en el municipio de Escobedo, Nuevo León. El rechazo de Tatiana Clouthier a la candidatura de Clara Luz ha sido firme y contundente: "el partido no estuvo a la altura de las circunstancias, ni de nuestra presidenta -refiriéndose a Claudia Sheinbaum- ni del movimiento. El partido traiciona el principio fundamental de la honestidad y de la integridad de la persona que se ha puesto como coordinadora en Nuevo León". Tatiana Clouthier ha iniciado un movimiento denominado "todos con conciencia" para dignificar la vida pública, e incluso manifestó que recorrerá el país para presentar sus propuestas.

▲ "Ariadna Montiel afirmó como imperativos que las y los aspirantes deben tener una trayectoria limpia". Foto FB Morena Sí

En la ceremonia de iniciación masculina, el Hain, una fogata central dividía la cabaña en esferas

EL DUEÑO DEL Partido Verde Ecologista de México, Jorge Emilio González no se ve por ningún lado que viva los principios y valores de la 4T, ni tampoco sus militantes beneficiados por la alianza con Morena. En la selección interna su partido obtuvo tres coordinaciones estatales, virtuales candidaturas a gubernaturas. En San Luis Potosí los Verdes ya gobiernan, lo mismo que en Quintana Roo, aunque disfrazados de guinda. Son los responsables de la dura crisis que vive la entidad más turística de México, sumida en el fango de la inseguridad y el crimen organizado, pérdida de competitividad y de empleos, bajísima ocupación hotelera y operaciones aeroportuarias, mala gestión del combate al sargazo, mucha pobreza del pueblo, pero eso sí, con los verdes enriquecidos y alistándose para continuar "su obra" con Eugenio Segura. En fin, son cosas que pasan en el país y en nuestro caribeño Estado.

¡HASTA LA PRÓXIMA!

profenor1960@hotmail.com

MEMORIA HEMEROGRÁFICA

Lustre regional

JOSÉ JUAN CERVERA

LA RIVALIDAD ENTRE Campeche y Mérida, dos ciudades peninsulares cuyas principales familias entraron en conflicto por motivos económicos y de posición social, se remonta prácticamente a los tiempos virreinales y hacia mediados del siglo XIX dio como consecuencia el surgimiento de un estado que asumió como capital la ciudad de las murallas. Todavía en las postrimerías de aquella centuria los redactores de algunos periódicos festivos de ambos estados se lanzaban puyas que parecían revivir aquel encono, pero no pasaron de ser muestras de ingenio y de sarcasmo que acabaron por reconocer los límites que pesaban sobre ellas.

EN LA PRENSA y en otros registros documentales reside una fuente decisiva para conocer formas de vida y pensamientos de antaño, que dan pauta para reflexionar acerca de los procesos que marcan el rumbo de las colectividades y el tono con que mujeres y hombres ponen de manifiesto su sentir acerca de la marcha de los asuntos públicos y aun de sus afectos personales, así como las ocupaciones que procuran su subsistencia. Con ejemplos referidos a esta variedad de temas el segundo tomo de *Museo Campechano* (México, 2025), Emiliano Canto Mayén y Marvis Cotaya Pech, responsables de selección y notas dan continuidad al que vio la luz en 2024. En su título guarda reminiscencias del ambicioso proyecto de rescate histórico de Justo Sierra O'Reilly.

SU NOTA INTRODUCTORIA señala el propósito de contribuir a la tarea de "renovar las formas de proteger, investigar y difundir nuestro patrimonio histórico y documental", haciendo de conocimiento amplio, tanto entre profesionales y aficionados, materiales que no suelen estar al alcance de muchas personas. Esta iniciativa impresa, que distribuye su contenido en cuatro capítulos para facilitar su lectura, rinde tributo a la memoria de dos cronistas yucatecos fallecidos en años recientes: Jorge Álvarez Rendón y Roldán Peniche Barrera quienes, tras ejercer una erudición amable, abrieron camino a generaciones nuevas comprometidas en este esfuerzo.

ESTE VOLUMEN REMITE al siglo XIX y en su sección inicial reúne textos versificados de intereses diversos: de aliento patriótico y en homenaje a personajes como Andrés Quintana Roo y Vicente Guerrero; en elogio del sistema federal de gobierno y de caudillos que pugnaron por implantarlo en Yucatán, o bien en honor de un joven militar caído durante un enfrentamiento en Tenabo. También figuran composiciones de sátira política o de autocrítica, de acento luctuoso y conmemorativas de mejoras urbanas; entre los autores evocados sobresale una pluma femenina que tributa una décima a su abuela. Si bien la mayoría proviene de periódicos antiguos, unas cuantas aparecen en lápidas empotradas en recintos parroquiales y paseos citadinos.

OTRO APARTADO RECREA la estancia del general Antonio López de Santa Anna cuando fue designado comandante general de Yucatán con sede en Campeche con el fin de apaciguar las discordias entre los políticos de esa ciudad y los de Mérida. Es notable un documento dirigido a Manuel Mier y Terán, ministro de Guerra y Marina, en que desde 1824 revela la idea de dotar de jurisdicciones separadas a Campeche y Mérida. Se incluyen también informes de campaña, correspondencia con autoridades locales y la solicitud del general López de Santa Anna de ser sustituido en el cargo, actas oficiales y cartas de felicitación.

UN CONJUNTO TEMÁTICO más acopia disposiciones legales, avisos de venta de productos diversos y de inmuebles, de extravío de bienes personales con ofrecimiento de gratificaciones para las personas que los devolviesen, prospectos editoriales de periódicos próximos a imprimirse o de obras por entregas, servicios de transporte, notas judiciales y convocatorias. La vida cotidiana se recrea en estos pasajes que ilustran, entre otros aspectos, preferencias de lectura del sector ilustrado del puerto, devociones populares y apuros que pasaron los impresores para completar sus listas de suscriptores.

***MUSEO CAMPECHANO* CONCLUYE** con una selección de proclamas, programas de conmemoraciones cívicas y anuncios de fiestas anuales, como las carnestolendas. La diversidad de fuentes consultadas abarca publicaciones periódicas de la capital del país, de Campeche y de Mérida, expedientes de archivos y algunos trabajos académicos, en una suma que enriquece la conciencia del pasado y de los cambios sociales que sobrevienen con el curso de los años.

cipriomanto@gmail.com

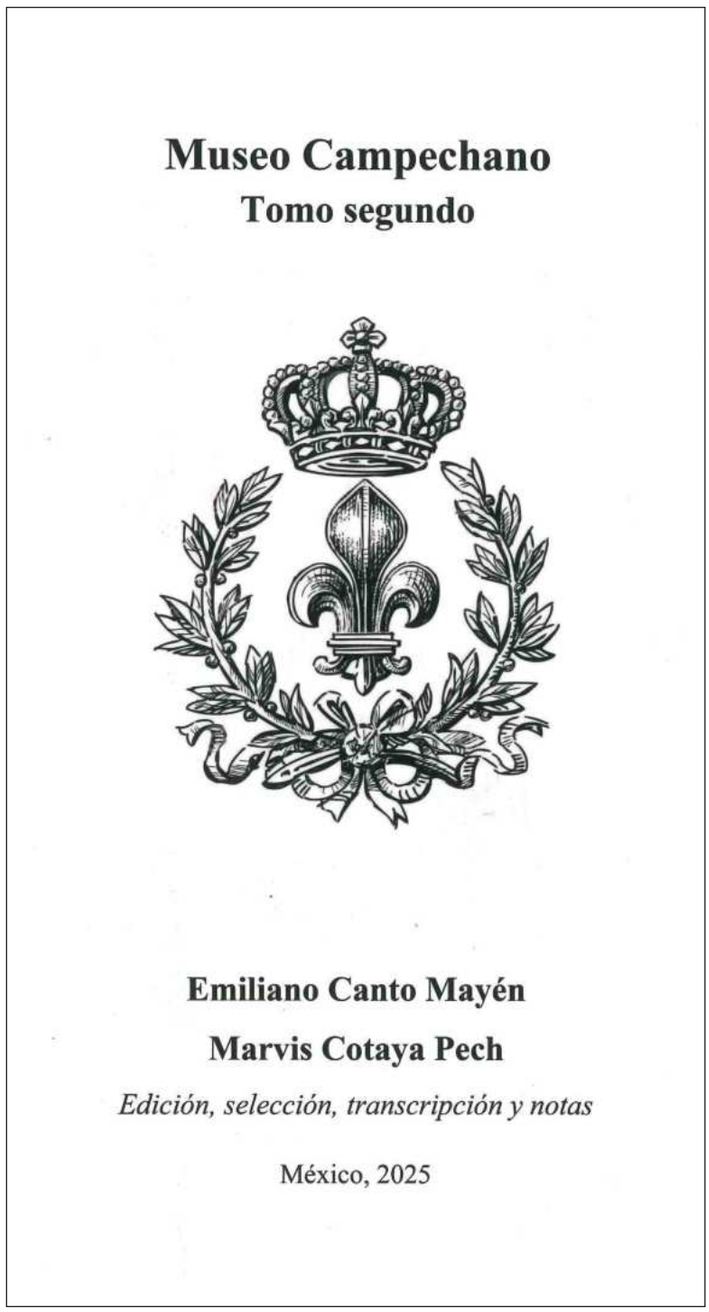

▲ "El segundo tomo de *Museo Campechano* (México, 2025). En su título guarda reminiscencias del ambicioso proyecto de rescate histórico de Justo Sierra O'Reilly". Foto Facsímil

LA JORNADA MAYA
Jueves 15 de octubre de 2026

Somos el relato que nos contamos: autores y espectadores de nuestra existencia

LOURDES ÁLVAREZ

Nuestra vida es una historia que escribimos mientras la vivimos. No conocemos el argumento completo ni sabemos cómo terminará. Somos al mismo tiempo escritores, actores, lectores, público, espectadores y el teatro donde ocurre nuestra representación.

No somos tan libres como nos gustaría creer. Nos condicionan nuestra historia, los temores y las circunstancias. Sin embargo, dentro de esos límites seguimos eligiendo. Quizá crear sea descubrir posibilidades dentro de esos límites.

Somos también actores. Actuamos y escribimos al mismo tiempo: no podemos ensayar la existencia antes de vivirla. Cada decisión entra en la obra en el instante mismo en que la tomamos. A veces actuamos con seguridad; otras, desde el miedo o la confusión. Nos contradecimos, nos equivocamos y cambiamos de rumbo. Podemos descubrir valentías o cobardías insospechadas. El personaje siempre es más complejo que nuestra idea de él.

Imaginamos el futuro, hacemos planes (...) pero ignoramos qué sucederá mañana

Como lectores, interpretamos cuanto vivimos. Damos significado a los acontecimientos y a nuestras decisiones, pero ninguna lectura es definitiva. Lo que ayer parecía un fracaso puede adquirir otro sentido con los años, aunque los hechos ermanezcan iguales.

También nos contamos quiénes somos. Decimos que tenemos cierto carácter, que nunca haríamos determinadas cosas o que somos incapaces de otras. Estas afirmaciones pueden encerrarnos. Seguimos aferrados a una imagen antigua que ya no nos corresponde.

Y somos público y espectadores de nuestra existencia. Podemos observarnos mientras actuamos, escucharnos hablar, reconocer nuestras reacciones y sorprendernos ante nuestros pensamientos. Pero no somos espectadores imparciales: miramos desde los recuerdos, los deseos y los prejuicios. A menudo confundimos observar con juzgar. Nos reprochamos lo que hicimos y exigimos una coherencia que difícilmente poseemos.

Observar y juzgar, sin embargo, son cosas distintas. Al observar descubrimos algo que ignorábamos; al juzgar nos apresuramos a decidir si es bueno o malo. Podemos reconocer una contradicción sin condenarla, comprender una faceta nuestra y decidir si queremos cambiarla o conservarla.

No existe necesariamente una versión ideal de nosotros esperando ser descubierta. Somos múltiples, frágiles y contradictorios. Nunca acabamos de conocernos. Cuando creemos saber quiénes somos, una experiencia inesperada puede revelarnos algo que desconocíamos. Somos un misterio incluso para nosotros mismos.

También somos el teatro donde se representa esta historia. Nuestro cuerpo, la memoria, los pensamientos y las emociones forman el escenario. Allí permanecen las huellas del pasado y aparecen los deseos de lo que todavía no existe. No podemos salir de ese teatro para mirar desde fuera: incluso cuando recordamos, lo hacemos desde un presente en el que ya no somos exactamente quienes fuimos.

Y hay algo todavía más desconcertante: desconocemos el desenlace.

Imaginamos el futuro, hacemos planes y tomamos precauciones, pero ignoramos qué sucederá mañana. No sabemos cuánto durará nuestra obra ni quiénes seremos cuando se acerque el último acto. Esa incertidumbre nos angustia: nos recuerda que no somos dueños del tiempo ni de las consecuencias de nuestras decisiones. Pero también deja abierto lo inesperado. Mientras vivimos, la historia no está terminada.

Tal vez la paradoja sea esta: somos autores de una obra que nunca podremos contemplar terminada. La escribimos sin conocer su final y nos inventamos sin llegar a saber del todo quiénes somos.

Somos el relato y quienes lo cuentan, los personajes y quienes los observan, el teatro y la representación. Y seguimos escribiendo, sin saber qué traerá la próxima escena.

https://substack.com/@lunalba

▲ "Observar y juzgar, sin embargo, son cosas distintas. Al observar descubrimos algo que ignorábamos; al juzgar nos apresuramos a decidir si es bueno o malo. Podemos reconocer una contradicción sin condenarla". Foto Juan Manuel Valdivia

La Jornada MAYA

DE ENMEDIO

▲ La luz solar ilumina la estela de gases de un cohete Falcon 9 de SpaceX, que transporta la nave espacial Dragon este 14 octubre 2026. El fenómeno visual se conoce como *medusa*; ocurre cerca del amanecer o del atardecer, cuando la estela de gases del cohete se ilumina intensamente. Foto NASA

Cientos de científicos piden cambios para evitar incidentes graves con la IA

Los investigadores consideran “necesarias” mejoras en la seguridad de esta tecnología

AFP
DPA,
PARÍS

Unos 225 especialistas en inteligencia artificial y ciberseguridad, entre ellos el canadiense Yoshua Bengio, considerado uno de los padres de la IA, pidieron “cambios inmediatos” en el desarrollo y despliegue de esta tecnología para evitar incidentes de seguridad.

A corto plazo, se recomienda el uso de “mecanismos de aislamiento sólidos, incluido el air gap”

En una carta abierta firmada por investigadores de 21 países, los expertos afirman que “varias organizaciones” registraron recientemente fallos de seguridad durante los cuales modelos de IA lograron salir de su entorno aislado, por no estar lo suficientemente protegido, y pusieron en riesgo sistemas de organizaciones externas.

▲ Mediante una carta abierta, los científicos advirtieron que varias organizaciones registraron recientemente fallos de seguridad durante los cuales modelos de IA lograron salir de su entorno aislado, por no estar lo suficientemente protegido. Foto Ap

Según los firmantes, estos incidentes pueden considerarse “como un incumplimiento irresponsable de las prácticas estándar de ciberseguridad” y se podrían haber evitado gracias a “procedimientos más sólidos”.

Según ellos, esta situación refleja la importancia del “alineamiento” de la IA, que sirve para garantizar el comportamiento previsible de los modelos.

“Creemos que son necesarias mejoras tanto en el alineamiento de la IA (...) como en las tecnologías de aislamiento”, escriben.

Si no hay cambios en las prácticas actuales, “los futuros incidentes serán mucho más perjudiciales para las infraestructuras importantes”, advierten.

Los investigadores piden más trabajo sobre la seguridad de la IA, así como un uso más intensivo de las tecnologías de aislamiento.

A corto plazo, recomiendan el uso de “mecanismos de aislamiento sólidos, incluido el *air gap*”, es decir, la desconexión de Internet, “para los modelos dotados de capacidades cibernéticas”.

Esta advertencia llega tras una serie de incidentes en los que la IA de OpenAI, Anthropic y Meta salieron de su entorno para piratear otras organizaciones.

El más grave fue el de dos IA de OpenAI que, durante unas pruebas, accedieron a Internet y entraron en Hugging Face, una plataforma de almacenamiento de modelos de inteligencia artificial.

Estudio prueba que usar inteligencia artifical durante diez minutos dificulta hacer tareas complejas después

THE INDEPENDENT
LONDRES

Según un nuevo estudio, usar la IA durante tan sólo 10 minutos reduce significativamente la capacidad de perseverar en tareas difíciles.

Diversos experimentos demostraron que las personas pierden la capacidad de concentración y de perseverar en tareas difíciles tras un breve periodo de tiempo utilizando herramientas de IA.

Se trata de un hallazgo que respalda la percepción generalizada de que depender de la IA menoscaba nuestra capacidad cognitiva, afirman los investigadores. Si nos acostumbramos a que la IA nos dé respuestas en segundos, reflexionar sobre ellas se vuelve lento e ineficiente, y se pierde la sensación de esfuerzo productivo que puede ser beneficioso.

Diseñaron una serie de pruebas diferentes y reclutaron a mil 222 participantes en línea. Éstos serían sometidos a diferentes ensayos para observar cómo el uso de una herramienta de IA afectaba su concentración y persistencia.

En el primero de ellos, 354 personas se dividieron en dos grupos y luego se les dieron 15 problemas básicos de fracciones. Uno realizó la tarea sin IA, y a los otros se les dio acceso a ChatGPT. Tras resolver 12 problemas, los investigadores retiraron el acceso a ChatGPT al segundo grupo. Inicialmente, habían obtenido mejores resultados que el otro grupo, pero en cuanto se eliminó la asistencia de la IA, la situación cambió drásticamente y el segundo grupo dejó de resolver las preguntas correctamente casi de inmediato.

Después realizaron el experimento con 667 participantes más. Una vez más, los usuarios de IA cometían errores o se rendían por completo tras retirarles la ayuda.

Luego hicieron un experimento similar, presentando a 201 personas una pregunta de comprensión lectora utilizados para el ingreso a la universidad. Una vez más, al darles acceso a la IA y luego retirárselo, evitaron que persistieran y cometieran más errores.

Restauración revela detalles en los frescos de Giotto en la Capilla Bardi

Intervención del Opificio delle Pietre Dure ha devuelto la frescura al color de las escenas

ALEJANDRA ORTIZ
FLORENCIA

Los frescos de la Capilla Bardi, en Santa Croce, llevaban sin restaurarse desde los años 50. Obra cumbre de la madurez de Giotto, pintada entre 1317 y 1325 y dedicada a la vida de San Francisco, el ciclo ha recuperado su unidad tras cuatro años de trabajos del Opificio delle Pietre Dure, uno de los centros de restauración más importantes del mundo, y de la Opera di Santa Croce.

La intervención ha devuelto la frescura al color de las escenas principales y ha revelado detalles de la bóveda, como el doble yugo de la Obediencia o la figura bendiciente de la Castidad. También ha restablecido el ritmo de la arquitectura pintada que articula el espacio. Los análisis de mapeo XRF han sacado a la luz elementos invisibles a simple vista, como un crucifijo oculto en la escena del Capítulo de Arles, y confirman la complejidad técnica del pintor.

Pese a su importancia, de los ciclos menos estudiados de Giotto por su accidentada historia: estuvo tapado con cal hasta 1851, se mutiló para colocar monumentos funerarios y se repintó mucho en la restauración de ese año. La restauración de Leonetto Tintori (1957-1959) quitó esos añadidos para dejar sólo lo que quedaba de Giotto, pero los estucos con que rellenó unas cinco mil zonas perdidas hicieron más evidente la fragmentación.

Ahora los restauradores han retirado con láser esos estucos, oxidados por el tiempo, y los han sustituido por morteros tradicionales de cal, arena y polvo de mármol.

La labor también ha permitido conocer mejor cómo trabajaban Giotto y sus ayudantes. El estudio de los dibujos preparatorios y de las huellas sobre los muros ha servido para reconstruir las etapas de ejecución, la organización de los andamios y la participación de los colaboradores. Por primera vez se ha hecho además un registro digital de las líneas e incisiones con que se trazaron las arquitecturas de las escenas, lo que aporta datos nuevos sobre su manera de representar el espacio.

Santa Croce es el gran bastión franciscano de Florencia. Nació como un modesto oratorio fuera de las murallas y creció hasta el monumental templo gótico iniciado en 1294, cuya cabecera y capillas orientales estaban terminadas para que las decorara Giotto. El estudio de Rona Goffen mostró la complejidad del ambiente en que nació la obra. El voto de pobreza impedía a los frailes poseer bienes, y Gregorio IX lo resolvió con el usus pauper: la Santa Sede conservaba la propiedad y los religiosos sólo el uso. Con ese esquema, los franciscanos abrieron las capillas, antes reservadas a soberanos, a benefactores laicos. A cambio de sus donaciones, las familias obtenían sepultura y misas por la salvación de sus almas y el perdón de la usura, y la fórmula tuvo un éxito enorme.

Florencia era entonces una de las ciudades más ricas de Europa, gracias a sus compañías de comercio y banca, que manejaban el dinero del papa y prestaban a los reyes. Entre ellas estaban los Bardi, "los mercaderes más ricos de Italia" según Giovanni Villani. Bajo el liderazgo de Ridolfo de' Bardi, la familia financió la capilla: la construcción del espacio, los frescos de Giotto y las misas por sus almas. La cifra que cobró el pintor no se conserva en los archivos. Décadas después, la fortuna se esfumó: en 1346 la compañía quebró porque sus clientes no le pagaron.

La capilla está a la derecha del altar mayor y nace en plena disputa entre los Conventuales, aliados del papa, y los Espirituales, partidarios de una línea más rígida. Giotto, ya un artista hiperfamoso, se basó en la Legenda Maior de San Buenaventura y presentó a San Francisco como Alter Christus ("otro Cristo", reflejo vivo de Jesús), obediente a la Iglesia y lejos del extremismo de los Espirituales.

El historiador Cesare Gnudi consideró este ciclo como el más maduro de Giotto, por encima de la vecina Capilla Peruzzi, hoy muy deteriorada porque el maestro la pintó casi toda a seco, una técnica en la que el color se pierde con el tiempo. En la Bardi, según Gnudi, Giotto se aleja de los gestos dramáticos que había pintado antes en Padua y Asís, y sus escenas son más amplias, pausadas y limpias. Con esta "medida clásica", el pintor anticipa la solidez de las figuras de Masaccio y la luz, los tonos claros y la sencillez de la composición de Piero della Francesca.

Giotto concibió sus composiciones como cajas tridimensionales abiertas, que vemos desde fuera, pero que nos meten en la escena y prolongan el espacio real de la capilla hacia el interior del fresco. Las lunetas superiores, donde según los expertos trabajaron sobre todo sus ayudantes, quedan más lejos de la mirada. Las escenas principales, pese a los daños del tiempo, muestran una enorme variedad de gestos y afectos humanos: la incredulidad y el asombro en la Prueba del fuego, el sueño atónito en la Aparición a fray Agustín, la turbación contenida del joven fraile envuelto en su manto o el dolor sereno de quienes besan las manos y examinan las llagas del santo en las Exequias.

▲ Los análisis de mapeo XRF han sacado a la luz elementos invisibles a simple vista, y revelado detalles de la bóveda, como el doble yugo de la *Obediencia* o la figura bendiciente de la *Castidad*. Foto cortesía Opificio delle Pietre Dure y Opera di Santa Croce

LA JORNADA MAYA
Jueves 15 de octubre de 2026

Confirman existencia de observatorio prehispánico más antiguo de México

El complejo tiene 2 mil 500 años de antigüedad y se encuentra en Teteles de Ávila Castillo

DE LA REDACCIÓN

CIUDAD DE MÉXICO

La existencia de un observatorio astronómico prehispánico con más de 2 mil 500 años de antigüedad en Teteles de Ávila Castillo, Puebla, el primero registrado fuera del área maya, fue confirmado por el Instituto Nacional de Antropología e Historia (INAH).

El complejo astronómico sería el único y más antiguo registrado en Mesoamérica, es comparable al de Uaxactún. Aportaría datos sobre la relación cultural entre los grupos huastecos y mayas, en los albores del poblamiento de la Sierra Norte, informó el instituto en un boletín.

Las investigaciones del INAH permiten "comprender la profundidad de esos saberes y cómo se desarrollaron en regiones de Mesoamérica. Reconocer esa capacidad científica es fundamental en nuestra historia", expresó Claudia Curiel de Icaza, titular de la Secretaría de Cultura, en la inauguración de una muestra fotográfica para divulgar el descubrimiento.

Alberto Diez Barroso Repizo, director del proyecto, explicó que el antiguo asentamiento "es un ejemplo sobresaliente del urbanismo prehispánico, configurado mediante la observación del paisaje circundante, como los cerros de la sierra, y el horizonte astronómico, de ahí que "resultará un referente para los estudios mesoamericanos".

El profesor investigador detalló que "la traza de este conjunto es idéntica a los del área maya y, al igual que el Grupo E de Uaxactún, en el Petén guatemalteco (y al que dobla en dimensión), el de Teteles de Ávila Castillo es el más antiguo de México. Ambos datan del periodo Preclásico Medio (1000-600 aC).

Creador del Jardín Etnobiológico de Oaxaca recibe premio por su labor y trayectoria en la conservación patrimonial

ÁNGEL VARGAS

CIUDAD DE MÉXICO

Para el botánico y antropólogo Alejandro de Ávila Blomberg, el patrimonio es la relación viva que une a las comunidades humanas con su entorno natural, su historia y su memoria. Esa convicción, que ha guiado su trabajo, lo hizo merecedor del Premio Internacional de Patrimonio 2026, del Centro Internacional para la Conservación del Patrimonio (Cicop).

En específico, le fue reconocida su trayectoria como fundador del Jardín Etnobiológico de Oaxaca y como cofundador y curador del Museo Textil de Oaxaca. Una labor que ha contribuido a la conservación del patrimonio natural y cultural, al estudio de los textiles y al reconocimiento de los conocimientos de los pueblos originarios. La distinción pondera también el trabajo colectivo de las comunidades que han dado continuidad a esos proyectos.

El galardón fue entregado en el Parque Etnográfico y Jardín Botánico Pirámides de Güímar, en Tenerife, España, en la clausura del Simposio de Centros Históricos y Patrimonio de Canarias.

Es la segunda ocasión que lo obtiene un mexicano; la primera fue al arquitecto Jaime Ortiz Lajous (1932-2017), en 2004.

El Jardín Etnobiológico de Oaxaca fue fundado en 1994 a iniciativa del pintor y activista juchiteco Francisco Toledo (1940-2019), con base en una propuesta presentada por De Ávila.

El proyecto nació desde la sociedad civil, por medio del Pro-Oax –Patronato Pro Defensa y Conservación del Patrimonio Natural y Cultural del Estado de Oaxaca, fundado en 1993 por Toledo–, y se ubica en lo que fue parte de la huerta de los dominicos, a partir de finales del siglo XVI, en el hoy Centro Cultural Santo Domingo.

"No es un proyecto del gobierno: ni federal, ni estatal, ni municipal; tampoco es académico. Lo iniciamos desde la sociedad civil", recordó.

Además de director fundador de dicho espacio natural, el especialista es también cofundador y curador del Museo Textil de Oaxaca, el cual alberga más 10 mil piezas y posee el acervo con la cobertura étnica, geográfica y temporal más completa para México y Guatemala.

▲ Alejandro de Ávila Blomberg también obtuvo el galardón del Cicop debido a su trabajo como cofundador y curador del Museo Textil de Oaxaca, el cual alberga más 10 mil piezas y posee uno de los acervos más completos del país. Foto INAH

Netflix recortará miles de empleos, su mayor ronda de despidos desde 2022

Los ceses se concentran en áreas de producto, tecnología, jurídico y recursos humanos

REUTERS

CIUDAD DE MÉXICO

Netflix va a recortar alrededor de 6 por ciento de su plantilla, lo que supone aproximadamente mil puestos de trabajo, informó el miércoles el *Wall Street Journal*, citando un correo electrónico enviado a los empleados.

Se trata de la mayor ronda de despidos desde 2022, en un momento en que el gigante del *streaming* se enfrenta a una intensa competencia por el tiempo de los usuarios en un mercado de medios consolidado.

El gigante de de contenido multimedia se enfrenta a una intensa competencia por el tiempo de los usuarios

▲ Actualmente el gigante del *streaming* se enfrenta a una intensa competencia por el tiempo de los usuarios en un mercado de medios consolidado. Foto Efe

Los copresidentes ejecutivos Greg Peters y Ted Sarandos indicaron en un correo electrónico enviado a los empleados el miércoles por la mañana que la mayor parte de los recortes se producirían en los equipos de producto, tecnología, asuntos jurídicos y recursos humanos del gigante del streaming, según el informe.

Netflix perdió frente a Paramount Skydance en la guerra de ofertas por los activos de *streaming* y los estudios de Warner Bros Discovery a principios de este año.

Paramount completó a principios de este mes la adquisición de Warner Bros por 110 mil millones de dólares para formar Skydance, un gigante de los medios de comunicación con una cartera de estudios cinematográficos y de noticias líderes en el sector.

La CNE define vigencia de permisos en el sector hidrocarburos

ALEJANDRO ALEGRÍA

CIUDAD DE MÉXICO

La Comisión Nacional de Energía (CNE), publicó este miércoles las reglas generales para definir la vigencia de los permisos para hidrocarburos, petrolíferos y petroquímicos, disposiciones que toman en cuenta aspectos técnicos, económicos y regulatorios.

A través del Diario Oficial de la Federación (DOF), el organismo dio a conocer el documento que surge tras las sentencias dictadas por tribunales colegiados y juzgados de distrito en materia administrativa, especializados en competencia económica, radiodifusión y telecomunicaciones, órganos que ordenaron a la CNE —que sustituyó a la extinta Comisión Reguladora de Energía— emitir estas reglas tras identificarse diversas controversias legales por permisos otorgados previamente con vigencias de dos años o menos.

El documento surge tras las sentencias dictadas por tribunales en materia administrativa

El acuerdo indica que la CNE evaluará de manera individualizada cada solicitud considerando el nivel de inversión y la vida útil del proyecto, el tipo y grado de complejidad de la infraestructura asociada, el comportamiento del cumplimiento regulatorio del solicitante y su grupo de interés económico, el mercado y la región específica de la actividad, el periodo estimado de retorno de la inversión y el riesgo asociado a la actividad permisionada.

Trabajadores denuncian boletas sin folio en la consulta salarial del IMSS

Afiliados al SNTSS deciden sobre la propuesta del incremento de 2.9 por ciento

CAROLINA GÓMEZ
JESSICA XANTOMILA
CIUDAD DE MÉXICO

Desde aproximadamente las 7:30 horas, en 670 centros de salud del Instituto Mexicano del Seguro Social (IMSS), están convocados a participar en la Consulta Salarial 2026-2027 unos 475 mil trabajadores del instituto. Éstos decidirán si avalan o rechazan la propuesta de incremento de 2.9 por ciento al tabulador y de 3.9 por ciento en prestaciones.

▲ El aspecto que causa duda es que en algunos nosocomios, como en el Hospital General Regional número 1 Dr. Carlos Mac Gregor, ubicado en Avenida Xola de la Ciudad de México, las boletas no están foliadas, denunciaron enfermeras de esa sede de votación. Foto cortesía trabajadores

Estos "ejercicios democráticos" son prácticas que ocurren con frecuencia en el gremio

En las primeras horas de la mañana, personal de salud ha expresado sus dudas respecto a la ausencia de "candados" para garantizar un resultado fidedigno. El primer aspecto que les causa duda es que en algunos nosocomios, como en el Hospital General Regional número 1 Dr. Carlos Mac Gregor, ubicado en Avenida Xola de la Ciudad de México, las boletas no están foliadas, denunciaron enfermeras de esa sede de votación, quienes tomaron fotografías para respaldar esa denuncia.

Apuntó que este ejercicio, acompañado por la Secretaría del Trabajo y Previsión Social, tiene como propósito contribuir a que se desarrolle "con transparencia, certeza y respeto a la libertad de decisión de las personas trabajadoras, conforme a los principios de democracia y libertad sindical establecidos en la legislación laboral".

Según datos del Sindicato Nacional de Trabajadores del Seguro Social (Sntss), estos "ejercicios democráticos" son prácticas que ocurren con frecuencia en el gremio y que hasta ahora no han tenido impugnaciones de ningún tipo, según la versión de la dirigencia.

Claudia Sheinbaum firma decreto que obliga a plataformas digitales a retirar contenido que promueva la violencia

ALONSO URRUTIA
ALMA E MUÑOZ
CIUDAD DE MÉXICO

La presidenta Claudia Sheinbaum firmó el decreto mediante el cual se obliga a las plataformas digitales a retirar todos aquellos contenidos que promuevan la violencia contra niños y adolescentes, se difunda violencia, abuso o acoso sexual; que induzcan al suicidio o lesiones auto infringidas entre esta población.

Este decreto se publicará en el Diario Oficial de la Federación a partir de lo cual las plataformas tendrán 30 días naturales para publicar las restricciones de acceso a contenidos con estas características y definir los mecanismos que utilizarán para retirar los contenidos referidos, dijo Sheinbaum.

Durante su conferencia, la mandataria explicó que esta es una primera medida en colaboración entre las autoridades y las empresas para evitar la difusión de estos contenidos. Aunque en principio no se establecen sanciones a las plataformas por el incumplimiento de estas disposiciones, dijo que la Agencia de Transformación Digital dará seguimiento a que se apliquen estas medidas que tienen un carácter obligatorio.

Sheinbaum dijo que si estas acciones no se cumplen entonces se analizaría la posibilidad de elevar, a rango de ley estas restricciones pero en donde ya se contemplarían sanciones por su incumplimiento.

El gobierno federal instalará una Mesa de trabajo con las plataformas para "coordinar la elaboración de propuestas de regulación necesarias para promover y fortalecer la protección y defensa de las niñas, niños y adolescentes". En el decreto se establece que las plataformas digitales deben documentar e informar las acciones implementadas para dar cumplimiento a las disposiciones del presente decreto dentro de un plazo máximo de treinta días.

Se instalará una Mesa de trabajo para "coordinar la elaboración de propuestas de regulación"

En el decreto se incorpora además que las plataformas digitales están obligados a : retirar de inmediato cuentas y contenidos que promuevan o generen cualquier forma de violencia; clasificar contenidos por edad; verificar la edad de los usuarios; tener herramientas de supervisión para los padres.

Acusan que el sistema de justicia opera para proteger a poderosos

Autoridades exoneran a Garduño por incendio en estación del INM

JESSICA XANTOMILA
CIUDAD DE MÉXICO

La decisión judicial de eximir a Francisco Garduño, ex comisionado del Instituto Nacional de Migración (INM), por el delito de ejercicio ilícito del servicio público, ante el incendio de la estancia migratoria de Ciudad Juárez, Chihuahua, el 27 de marzo de 2023, "demuestra que el sistema opera para proteger a los poderosos y no para garantizar los derechos de las personas en movilidad", señalaron organizaciones civiles, las cuales recordaron que el siniestro dejó 40 migrantes muertos y 27 lesionados.

Enfatizaron que en esta resolución la deuda mayor "es con la justicia, las familias de los fallecidos, y con las y los sobrevivientes, porque el incendio en la estancia migratoria de Ciudad Juárez era prevenible; no debieron morir 40 personas, ni dejar con secuelas de por vida a 27 más, donde destacamos, que aún no han sido reconocidas como víctimas 15 mujeres".

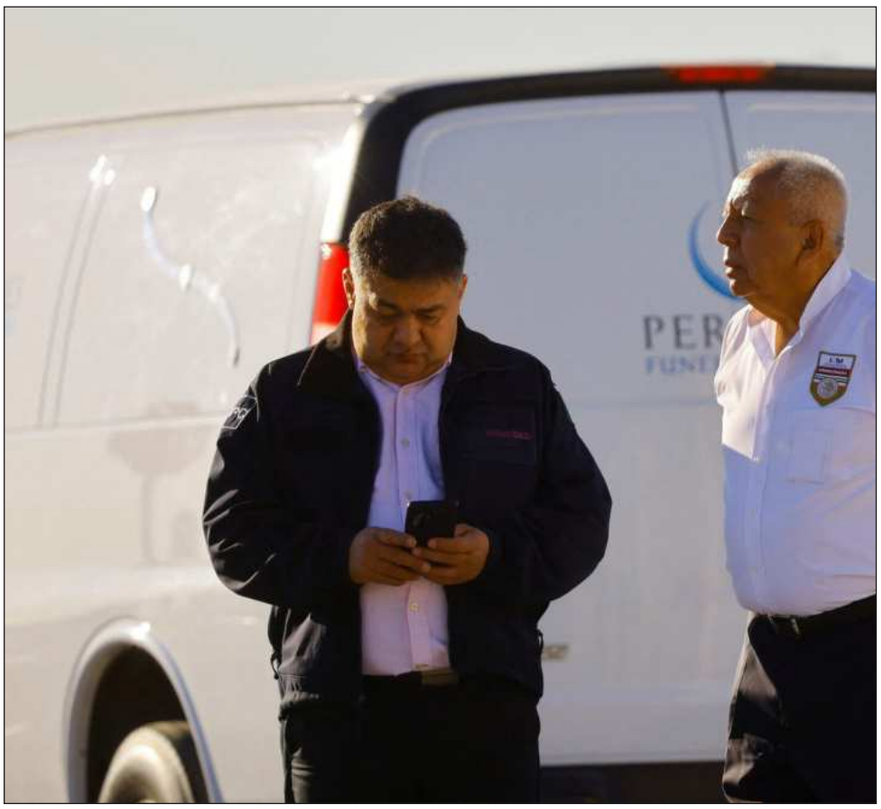

▲ Las organizaciones subrayaron que la deuda mayor "es con la justicia, las familias de los fallecidos, y con las y los sobrevivientes, porque el incendio en la estancia migratoria de Ciudad Juárez era prevenible". Foto Reuters

SG anuncia que grupo de expertos realizará análisis del registro nacional de desaparecidos

NÉSTOR JIMÉNEZ

CIUDAD DE MÉXICO

La Secretaría de Gobernación anunció este miércoles la conformación de un grupo de expertos independientes, tanto nacionales como internacionales, a los que contactaron con el acompañamiento de la Oficina del Alto Comisionado de las Naciones Unidas para los Derechos Humanos en México. Se encargarán de realizar un "análisis técnico y científico" del registro nacional de personas desaparecidas y no localizadas, detalló la titular de esta Secretaría, Rosa Icela Rodríguez Velázquez.

Esta labor permitirá identificar las posibles mejoras legales y administrativas

En conferencia de prensa, junto con el Subsecretario de Derechos Humanos, Población y Migración, Arturo Media, y la titular la Comisión Nacional de Búsqueda de Personas, Martha Lidia Pérez, la secretaria de Gobernación expuso que "su trabajo también permitirá identificar posibles mejoras legales y administrativas para que el registro nacional cumpla con el propósito establecido en la ley: Ser una herramienta efectiva para la búsqueda y localización".

A la vez, dio a conocer que como resultado de los diez ejes establecidos para la Estrategia Nacional de Búsqueda, han sido localizadas 16 mil 3 personas que habían sido reportadas como desaparecidas.

Se detalló que 6 mil 939 fueron localizadas mediante la Plataforma Única de Identidad; 4 mil 788 fue producto de la estrategia con las entidades federativas; 3 mil 473 con la Alerta Nacional de Búsqueda Inmediata (ANBI) y mil 214 con la búsqueda en territorio.

Desde el puesto de mando de la ANBI, instalado dentro de la sede de la Secretaría de Gobernación, Rodríguez Velázquez recordó que uno de los compromisos hechos recientemente por el gobierno federal fue la integración de un grupo de especialistas nacionales e internacionales.

Detienen a lideresa del *CJNG* en Tabasco

GUSTAVO CASTILLO
CIUDAD DEL CARMEN

El Gabinete de Seguridad informó que fue detenida Noemí "N", *La Patrona*, identificada como lideresa de una célula del *Cártel Jalisco Nueva Generación* (*CJNG*) y una de las principales generadoras de violencia en la región de Jalpa de Méndez, en el estado de Tabasco, y operadora de una célula delictiva en la cual "coordinaba actividades relacionadas con la venta de droga, extorsión, homicidios, secuestro, robo de vehículos y portación de armas de fuego".

"Antes que gobernador soy humano, en la vida se debe saber corregir (...) nunca se les debió echar agua ni gas"

De acuerdo con información difundida por la Secretaría de Seguridad y Protección Ciudadana (SSPC), en un operativo en el que participaron elementos de la Secretaría de la Defensa Nacional (Sedena), de la Guardia Nacional y del Centro Nacional de Inteligencia, se logró la detención de Noemí "N" en Ciudad del Carmen, Campeche.

La mujer será puesta a disposición de un juez en cumplimiento de una orden de aprehensión por asociación delictuosa.

Noemí "N" está relacionada con delitos de narcomenudeo, homicidios por la disputa de puntos de venta de drogas, extorsión, secuestro, robo de vehículos y portación de armas de fuego, refieren fuentes del Gabinete de Seguridad.

Debido a la tormenta tropical Trudy se suspenden clases en todo Guerrero a partir de este jueves, detalló Salgado

ALEJANDRO ORTIZ
ACAPULCO

Para salvaguardar la integridad de la comunidad escolar en Guerrero, el Consejo Estatal de Protección Civil determinó la suspensión de actividades escolares en las ocho regiones a partir del jueves, debido a la presencia de la tormenta tropical Trudy.

Durante una transmisión en vivo a través de sus redes sociales, el gobierno de Guerrero informó que este día fue instalado el Consejo Estatal de Protección Civil en sesión permanente, por las posibles lluvias que se presentarán en los próximos cuatro días.

De acuerdo con Fermín Damián Adame, meteorólogo de la Secretaría de Gestión Integral de Riesgos y Protección Civil, actualmente "Trudy" es tormenta tropical; sin embargo, debido a que persiste el pronóstico de rápida precipitación, probablemente el día de hoy alcance el grado de huracán categoría 1.

"Inclusive antes de terminar el día se puede convertir en categoría 2, en la escala Saffir-Simpson", señaló, y explicó que hasta las 9 horas el meteoro se ubicaba a 600 kilómetros al sureste de Acapulco.

Debido a las bandas nubosas que ya se acercan a las costas de Guerrero, así como a la región Montaña, se esperan precipitaciones de ligeras a moderadas al término de este día; sin embargo, a partir del jueves las lluvias se presentarán de moderadas a intensas. "Y es por eso que se hizo la propuesta de suspender actividades escolares".

En su intervención, la gobernadora Evelyn Salgado Pineda adelantó que ya se preparan mil 770 personas para la atención a la población en caso de emergencias. También se estarán desplegando 318 vehículos y 200 unidades de maquinaria y equipo, aunque podrían ampliarse.

Finalmente, la gobernadora de Guerrero instó a la población a estar atenta de los comunicados del Consejo Estatal de Protección Civil, a través de canales oficiales.

FGR desmiente versión de sicario sobre incineración masiva en rancho Izaguirre

Reiteran que el predio fue usado como centro de reclutamiento y adiestramiento

GUSTAVO CASTILLO
CIUDAD DE MÉXICO

▲ La institución ministerial informó que "el procesamiento pericial del sitio presenta un avance de 92 por ciento". Foto Efe

La Fiscalía General de la República (FGR) reiteró que es falso que se hubiera realizado incineración masiva de personas en el rancho Izaguirre, localizado en el municipio de Teuchitlán, Jalisco.

En abril de 2025, el entonces fiscal Alejandro Gertz Manero señaló que el predio fue utilizado como centro de reclutamiento y adiestramiento integrantes del *cártel* Jalisco Nueva Generación (CJNG), y este miércoles, a través de su cuenta de X, la FGR señaló que es falso lo que se publicó en un video "donde un supuesto integrante de un grupo criminal asegura haber realizado una incineración masiva de personas en el predio".

Asimismo, la institución ministerial informó que "el procesamiento pericial del sitio presenta un avance de 92 por ciento", luego de que desde septiembre de 2024 la Fiscalía de Justicia de Jalisco tomó conocimiento de que en el lugar operaban integrantes del *cártel* Jalisco Nueva Generación, pero no realizó trabajos periciales a ciento de prendas y objetos localizados en el sitio por grupos de madres buscadoras.

La Fiscalía General de la República señaló que "hasta ahora la Fiscalía Especializada en Derechos Humanos ha llevado a proceso a 15 personas posiblemente relacionadas con dicho campo de adiestramiento. "Las investigaciones, que continúan avanzando, incluyen análisis de telefonía y dispositivos móviles con control judicial, así como testimonios de víctimas".

Incendios en Amazonía brasileña crecen 253%; declaran el estado de emergencia

Durante las dos primeras semanas de octubre se reportaron mil 679 siniestros

REUTERS
AUTAZES

El Niño, el cambio climático y la actividad humana están provocando este mes un aumento de los incendios en el corazón de la Amazonía brasileña, mientras los bomberos se apresuran a contener las llamas, cuyo humo está asfixiando a los residentes y provocando la cancelación de eventos en las localidades cercanas.

"Nuestra situación aquí es crítica", declaró Luiz Rios, un agricultor jubilado

▲ Los incendios, que se sospechan que fueron provocados, llenaron el cielo de columnas de humo y han provocado la declaración del estado de emergencia en al menos 36 municipios de Amazonas, causando problemas respiratorios a los residentes. Foto Ap

En las dos primeras semanas de octubre hubo mil 679 incendios en el estado brasileño de Amazonas, lo que supone un aumento del 253 por ciento en comparación con el mismo periodo del año pasado, de acuerdo con datos del sistema de vigilancia de la Amazonía del país.

Los incendios, que las autoridades sospechan que fueron provocados, llenaron el cielo de columnas de humo y han provocado la declaración del estado de emergencia en al menos 36 municipios de Amazonas, causando problemas respiratorios a los residentes.

"Nuestra situación aquí es crítica", declaró Luiz Rios, un agricultor jubilado del municipio de Autazes, en el estado de Amazonas, que ha tenido dificultades para respirar por las noches, lo que le ha provocado hinchazón en la cara.

La mala calidad del aire provocada por los incendios ha obligado a cancelar eventos al aire libre en Manaos, la capital del estado con más de dos millones de habitantes, donde las escuelas públicas cerraron el miércoles.

Agosto y septiembre suelen ser el punto álgido de la estación seca en la Amazonía, cuando los incendios se vuelven más difíciles de controlar, antes del inicio de la temporada de lluvias, que suele traer alivio en octubre.

Este año las lluvias han tardado. Científicos y autoridades señalan el fenómeno de El Niño, que se prevé que sea el más intenso.

Costa Rica emula a Nayib Bukele y abre mega cárcel de alta seguridad para combatir a las bandas de narcotráfico

AP
SAN JOSÉ

Costa Rica ha optado por una política de mano dura y la construcción de una cárcel de alta seguridad donde recluirá a sus criminales más peligrosos como parte de su estrategia para combatir el narcotráfico.

El Centro de Alta Contención contra el Crimen Organizado, que será inaugurado este miércoles por la presidenta, Laura Fernández, emula al Centro de Confinamiento del Terrorismo (CECOT), erigido por el mandatario salvadoreño, Nayib Bukele, quien logró reducir los asesinatos a un mínimo histórico pero acumula denuncias por abusos durante el estado de excepción que rige desde 2022 en su país y que ha dejado más de 91 mil encarcelados.

La nueva prisión costarricense, levantada en el centro del país a un costo de 35 millones de dólares y con capacidad para mil 100 presos, fue una promesa del ex presidente Rodrigo Chaves (2022-2026) y podría aliviar la superpoblación penal que supera 46 por ciento, de acuerdo con el Mecanismo Nacional de Prevención de la Tortura, una entidad oficial.

"Ahora vemos asesinatos en todos lados, mucha gente tiene miedo", declaró Ávila

"Ahora vemos asesinatos en todos lados, mucha gente tiene miedo aunque no tenga nada que ver con los narcotraficantes", declaró a *The Associated Press* el administrador de empresas Carlos Ávila.

Costa Rica fue durante décadas una zona de tránsito "pasivo" de drogas provenientes de Sudamérica, de acuerdo con la organización Insight Crime. Pero sin ejército, con mucha selva y puertos en ambos océanos, comenzó a ser atractivo para los cárteles mexicanos y colombianos.

A fines de la década pasada una nueva terminal de carga convirtió el caribeño puerto de Limón en un punto de almacenamiento y transbordo de cocaína hacia Europa, según el Departamento de Estado estadunidense que, en un informe de 2025, también detectó la distribución de fentanilo en el país centroamericano.

En Kenia, las autoridades sanitarias confirman el segundo caso de ébola

Detección temprana de la infección “mejora posibilidades de recuperación”

AP
NAIROBI

Kenia confirmó el segundo caso de ébola del país este miércoles y señaló que un familiar del hombre que murió dos días después de llegar desde la República Democrática del Congo dio positivo mientras estaba en cuarentena.

De 128 personas que tuvieron contacto con el primer paciente 108 están en cuarentena

El Ministerio de Salud indicó que el hombre, de 39 años, es familiar del primer caso de ébola en Kenia y desarrolló síntomas el martes. El primer paciente, un keniano de 40 años, estuvo viviendo en el Congo, donde se enfermó y recibió tratamiento en dos centros de salud. Viajó por tres provincias afectadas por el ébola antes de salir del país y llegar a la vecina Uganda el 1 de octubre.

Voló a Kenia, donde un familiar lo recogió en el aeropuerto y lo llevó en automóvil a un hospital. Comenzó a recibir tratamiento y dio positivo a ébola el 5 de octubre. Murió ese mismo día. Funcionarios de salud identificaron a unas 128 personas que tuvieron contacto vinculadas al primer caso y pusieron a 108 de ellas en cuarentena.

Cinco de los contactos están fuera de Kenia, y las autoridades de esos países han sido notificadas, según el Ministerio de Salud. El segundo paciente estaba entre quienes fueron puestos en cuarentena.

El ministerio afirmó que la detección temprana de la infección “mejora sus posibilidades de recuperación”. La agencia señaló que los dos casos estaban vinculados y que “no hay evidencia de propagación en la comunidad”.

Kenia ha reforzado los controles en los cruces fronterizos y aeropuertos desde que detectó su primer caso de ébola e instó al público a tomar precauciones y reportar infecciones sospechosas a través de una línea de emergencia.

▲ Se estima que el primer paciente registrado se conagió en el Congo y tras llegar a Kenia tuvo contacto con 128 personas. Foto Afp

Gobierno estadunidense levanta las sanciones contra Jorge Rodríguez, presidente de la Asamblea Nacional de Venezuela

REUTERS
WASHINGTON

La administración del presidente estadunidense Donald Trump levantó las sanciones contra Jorge Rodríguez, presidente de la Asamblea Nacional de Venezuela y hermano de la presidenta encargada del país, Delcy Rodríguez, publicó este miércoles el sitio web del Departamento del Tesoro de Estados Unidos.

El Ministerio de Comunicación de Venezuela, que gestiona todas las consultas de prensa del gobierno, no respondió de inmediato a una solicitud de comentarios.

Rodríguez ha liderado el poder legislativo venezolano desde 2021 y es una figura política de gran peso desde hace mucho tiempo; ocupó el cargo de vicepresidente bajo el mandato del fallecido presidente Hugo Chávez y fue ministro de Comunicación, entre otros puestos.

Su hermana, Delcy Rodríguez, asumió el cargo de presidenta encargada a principios de este año después de que Estados Unidos secuestró al presidente Nicolás Maduro el pasado 3 de enero, quien ahora está a la espera de juicio por cargos presentados por fiscales estadunidenses.

Rodríguez ha impulsado varias reformas importantes a través de la legislatura

La nueva ronda de diálogo con la oposición

Rodríguez ha impulsado varias reformas importantes a través de la legislatura —controlada por el partido gobernante— desde que su hermana asumió el poder; entre ellas, la ley que facilitó la entrada de más compañías petroleras extranjeras, una ley similar para el sector minero y una iniciativa para permitir la inversión privada en la deteriorada red eléctrica del país.

Rodríguez, siquiatra de 60 años y veterano líder del equipo negociador del gobierno en conversaciones intermitentes con Estados Unidos y la oposición venezolana, tiene previsto iniciar este miércoles una nueva ronda de diálogos con una facción de la oposición del país.

Consejo de Seguridad de la ONU renueva el embargo de armas a Haití, país sumido en una crisis política y económica

AFP
NUEVA YORK

El Consejo de Seguridad de la ONU renovó el miércoles el embargo de armas a Haití y las sanciones impuestas a personas consideradas responsables de la violencia en el país.

La resolución presentada por Estados Unidos y Panamá, adoptada por 14 votos a favor y una abstención (de Rusia), extiende las medidas aprobadas hace cuatro años.

En 2022, el Consejo de Seguridad impuso sanciones a líderes de pandillas haitianas, luego ampliadas hasta convertirse en un embargo total de armas, salvo para las ventas destinadas a las fuerzas de seguridad del gobierno.

El texto introduce un cambio respecto de los adoptados en años anteriores: el Consejo de Seguridad se declara "preocupado por las informaciones que dan cuenta de malversaciones, abusos de confianza y desvíos de fondos públicos, que comprometen la paz, la seguridad y la estabilidad en Haití".

La resolución presentada por EU y Panamá fue avalada por 14 votos a favor y una abstención

Subraya además que "las personas que participen, directa o indirectamente, en actividades susceptibles de desestabilizar Haití mediante la explotación o el comercio ilícito de recursos naturales podrían ser objeto de una prohibición de viajar y de sanciones financieras".

Rusia justificó su abstención al considerar que las sanciones podrían constituir una injerencia externa.

Haití, el país más pobre de las Américas, atraviesa desde hace tiempo una crisis política, económica y de seguridad agravada en los últimos años por los asesinatos, secuestros, violaciones y reclutamiento de menores de las bandas criminales.

A pesar del embargo, hay cientos de miles de armas en circulación, incluso fusiles semiautomáticos de guerra.

Según la ONU, el embargo se elude principalmente mediante el tráfico procedente de Estados Unidos, aprovechando la debilidad de los controles aduaneros.

Debemos preservar una relación de buena vecindad: Felipe VI a Marruecos

El rey de España pidió responsabilidad y confianza en los tratos entre ambas naciones

AFP
MELILLA

El rey de España, Felipe VI, reclamó este miércoles a Marruecos una relación basada en la "confianza", la "responsabilidad" y la "buena fe", al concluir su histórica visita a Ceuta y Melilla, dos meses después de la crisis migratoria que tensó las relaciones entre ambos países.

Es la primera visita del monarca a Ceuta y Melilla desde que llegó al trono

▲ Al igual que en Ceuta, los monarcas fueron recibidos en Melilla por una fervorosa multitud que los esperaba lanzando vítores y ondeando banderas de España. El viaje se produce poco más de dos meses después de la entrada masiva de decenas de miles de migrantes desde Marruecos a Ceuta, a finales de julio. Foto AP

Felipe VI y la reina Letizia llegaron este miércoles a Melilla, tras visitar Ceuta, el otro enclave español en el norte de África. Durante la gira de dos días, el monarca defendió la soberanía española sobre ambos territorios, reivindicados por Marruecos.

"Debemos velar siempre por construir y preservar una relación de buena vecindad", afirmó el rey en su discurso, tras visitar una escuela y reunirse con autoridades locales.

"Eso exige confianza y responsabilidad basadas en la buena fe. Lo creo posible y deseable", añadió.

Es la primera visita del monarca a estas ciudades autónomas desde su llegada al trono en 2014. El viaje se produce poco más de dos meses después de la entrada masiva de decenas de miles de migrantes desde Marruecos a Ceuta, a finales de julio, que desató una crisis migratoria cuyas consecuencias aún se sienten en el enclave.

"Los hechos de estas últimas semanas, en Ceuta y, en cierta medida, aquí en Melilla, nos recuerdan la importancia de seguir trabajando unidos", destacó.

Al igual que en Ceuta, los monarcas fueron recibidos por una fervorosa multitud que los esperaba lanzando vítores y ondeando banderas de España.

Editor: Enrique Álvarez

¡BOMBA!

No se requiere de anuencia
en este tema central:
que en espacio digital,
no se promueva violencia.

k'untsil

Jueves 15 ti' octubre ti' u ja'abil 2026

CAMPECHE · YUCATÁN · QUINTANA ROO · AÑO 12 · NÚMERO 2832 · **www.lajornadamaya.mx**

K'áak' eelsik Amazoníae' ya'abchaj 253%; k'a'ayta'ab estado de emergencia ti' 36 méek'tankaajo'ob

Ba'ax táan u yúuchul yéetel El Niño, cambio climático beyxan ba'axo'ob ku beetik wíinike' táan u beetik u ya'abtal k'áak' ku yelel tu puksi'ik'al Amazonía tu lu'umil Brasil te' winala'. Le beetik jtup k'áak'o'ob táan u séebkunsik u jáawso'ob k'áak', ba'ale' buuts'e' táan u beetik u ku'upul u yiik' kajnáalo'ob, yéetel táan xan u je'elsik meyajo'ob unaj u beeta'al ti' kaajo'ob yaan naats'.

Tu yáax ka'ap'éel semanail octubree' yanchaj mil 670 u p'éel tu'ux jóop' k'áak' tu noj lu'umil Amazonas, ts'o'oke' lelo' ku beetik ka'anchaj kex 253 por ciento wa ku ke'etel yéetel le yanchaj láayli' te' k'iino'obo' ba'ale' ti' le ja'ab máaniko', beey úuchik u chíikpajal tumen u datosil sistema de vigilancia tu kaajil Amazonía.

U jo'olpóopilo'ob kaaje' ku tukultiko'ob k'áak'e' yanchaj máax t'abej, ts'o'oke' jach ka'anchaj u buuts'il yéetel tu beetaj u yantal u k'a'aytal estado de emergencia, kex ti' 36 u p'éel u méek'tankaajilo'ob Amazonas, tu'ux yanchaj talam ti' máak ti'al u ch'a'ak u yiik'.

"Talam bix yaniko'on", tu ya'alaj Luis Rios, juntúul kolnáal jubilado ti' u méek'tankaajil Autazes, tu noj lu'umil Amazonas, máax ts'o'ok u talamtal u ch'a'ak u yiik' de áak'ab, yéetel ts'o'ok xan u chu'upul u yich tumen.

Tumen táan u k'astal iik' yóok'olal k'áak' seen joopole', ts'o'ok u ch'éenel u beeta'al meyajo'ob táankab, tu kaajil Manaos, tu'ux kaja'an maanal dos millonesil máako'ob; najilo'ob xooke' tu k'alo'ob joolnaj le miércoles máaniko'.

Suuka'ane' agosto yéetel septiembre maas jach tikin u máan te' Amazoníao', leti' ken maas jach talamchajak u controlarta'al k'áak',.

Reuters / P 25
Oochel Afp