



La Jornada MAYA

QUINTANA ROO

Lunes 1° de julio de 2024

CAMPECHE · YUCATÁN · QUINTANA ROO · AÑO 9 · NÚMERO 2266 · www.lajornadamaya.mx

10 PESOS

Alerta de riesgo mínimo en Quintana Roo por el huracán Beryl

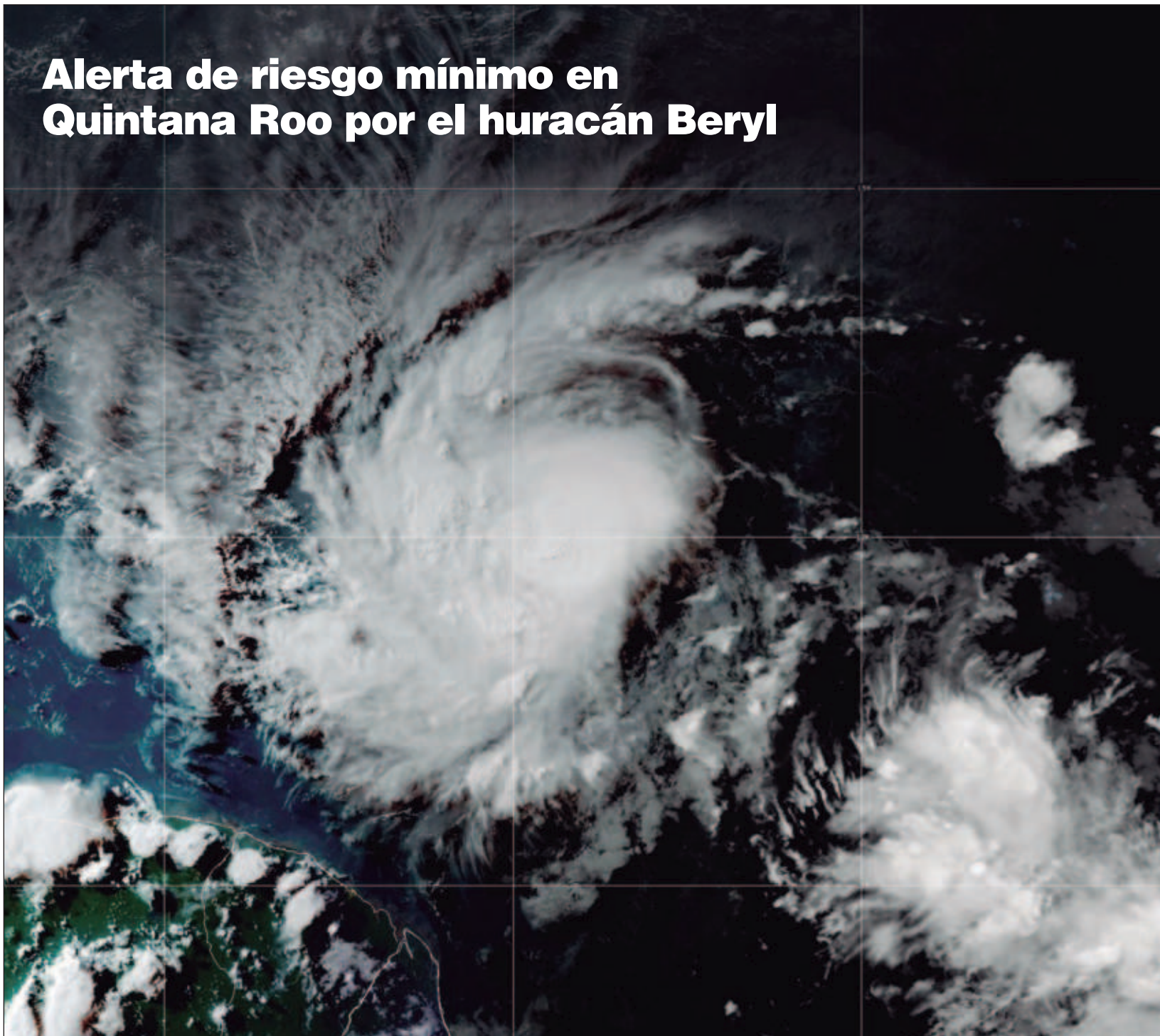

▲ El fenómeno meteorológico que de acuerdo con especialistas del Centro Nacional de Huracanes, en Miami, es el primero de categoría 4 registrado en el Atlántico durante el mes de junio, se localiza cerca de Barbados y a

más de 3 mil kilómetros de Cancún y registra vientos máximos sostenidos de 215 kilómetros por hora, rachas de 260 y desplazamiento hacia el oeste a 33 km/h. [Foto NOAA](#)

/ P 4

Obra del Tren Maya es una hazaña histórica: Sheinbaum en *gira presidencial* por el sureste

Pueblos Mágicos de Q. Roo y Yucatán tienen una participación relevante en el turismo: Sectur

/ P 3

/ P 5



La Jornada MAYA

Directorio

Rodolfo Rosas Moya
Presidente del Consejo de Administración

Fabrizio León Diez
Director

Ulises Carrillo Cabrera
Director ejecutivo

Sabina León Huacuja
Directora editorial

Israel Mijares Arroyo
Director de operaciones

Andrés Silva Piotrowsky
Coordinador de edición impresa

Hugo Castillo Herrera
Subcoordinador de edición impresa

Felipe Escalante Tió
Jefe de mesa de redacción

Sasil Sánchez Chan
Editora K'iintsil

Antonio Bargas Cicero
Editor Deportes

Víctor Cámara Salinas
Coordinador de
diseño editorial

Juan Carlos Pérez Villa
Jefe de información

Rosario Ruiz Canduriz
Coordinadora de
información
Quintana Roo

Pedro José Leo Cupul
Director comercial

Rodrigo Israel Valdez Ramayo
Administración

Consejo Editorial para la Lengua Maya
Jorge Miguel Cocom Pech
Fidencio Briceño Chel, Feliciano Sanchez Chan

Publicación de lunes a viernes editada
por Medios del Caribe S.A. de CV.

Calle 43 #299D por 30 y 32A
Colonia San Ramón Norte C.P 97117 Mérida, Yucatán, México.
Teléfono: (999) 2900633

Número de certificado de licitud de
título y contenido: 16539
Reserva al uso exclusivo del título
La Jornada Maya No. 04-2014-100210372900-101 del 04/2014,
otorgada por la Dirección
General del Derecho de Autor: SEP.

Distribución: Medios del Caribe S.A. de CV.
Calle 43 No. 299-D, San Ramón Norte. Mérida,
Yucatán, México

Prohibida la reproducción total o parcial
del contenido de esta publicación, por cualquier
medio, sin permiso expreso de los editores.

Nombre del diario: *La Jornada Maya*, año 9, número 2266

Huracanes: desafío a la ciudadanía peninsular

Este domingo, el huracán Beryl, el primero de la temporada atlántica de 2024, se fortaleció a categoría 4 en la escala Saffir-Simpson, mientras avanzaba hacia el sureste del Caribe. El Centro Nacional de Huracanes de Estados Unidos, por su parte, ha lanzado la advertencia de que el meteoro se ha vuelto "extremadamente peligroso".

Es cierto que el ciclón se encuentra todavía alejado de la península de Yucatán, a donde podría llegar en los próximos días. Esta es precisamente la ventaja que tenemos hoy en día sobre estos fenómenos naturales que potencialmente son sumamente destructivos y pueden arrasarse con poblaciones enteras, como vimos recientemente con Otis, que impactó el puerto de Acapulco, en el Pacífico. En este momento de la historia, es posible prever la trayectoria y prepararnos para un impacto.

Para los peninsulares, la prevención ha sido primordial ante la llegada de un huracán, desde 1988 al día de hoy

La península de Yucatán tiene un historial reciente de haber enfrentado a huracanes que por un lado reconfiguraron el territorio, creando entradas del mar hacia las rías y el sistema de petenes, pero que por otro lado han desafiado a la capacidad de convocatoria de las autoridades y puesto en entredicho la calidad de ciudadanos de la población obligada a tomar una acción para minimizar los daños provocados por los vientos, la cantidad de agua precipitada o el oleaje en las zonas costeras.

En realidad, los peninsulares hemos tenido historias

en las cuales la prevención ha sido primordial ante la llegada de un huracán. Desde Gilberto, en 1988, cuando no se contó con aviso alguno hasta la mañana del 14 de septiembre en que el ciclón estaba a punto de entrar por El Cuyo, hasta la fecha, hemos avanzado en la organización por parte de los organismos de Protección Civil, pero también en cuanto a lo que cada uno puede hacer para evitar los mayores daños.

Es cierto que aún no es posible afirmar que contemos con una cultura de prevención que nos haga revisar protocolos establecidos. Sin embargo, existe un conocimiento más o menos establecido sobre medidas mínimas de protección a las agroindustrias, las dependencias de gobierno, buena parte de los negocios y también en algunos hogares. Esto, no obstante, no quiere decir que estemos completamente preparados para que los daños materiales resulten mínimos, y nuestra cultura de la prevención, como quedó demostrado con la reciente campaña de descacharrización del ayuntamiento de Mérida, no es integral y está condicionada a la colaboración efectiva de la población.

También es cierto que la desigualdad social existente en los tres estados de la península es un fuerte factor de riesgo ante un desastre natural. Las autoridades suelen avisar de los espacios acondicionados como refugio temporal, y siempre será menos lamentable la pérdida de bienes materiales que la de una vida humana. Por eso esperamos que la codicia no lance a ninguna embarcación al mar, en busca de especies de alto valor, y que tampoco nadie se ponga a sí mismo en peligro con tal de salvaguardar unas cuantas posesiones.

De algo podemos estar seguros: todos podemos hacer algo para prevenir que los daños sean mayores. Hay cuestiones a las que no deberíamos echarle la culpa al cambio de gobierno, como es en este mo-

mento en Yucatán. Ser ciudadanos implica precisamente reconocer que nos toca tomar acciones en lo individual y familiar, pero también estar alertas si en algún momento las autoridades nos llaman a evacuar porque la zona se ha vuelto insegura por la acumulación de agua, la altura que ha tomado el oleaje o porque los vientos están derribando postes y árboles.

Hagamos un recuento de lo que podemos hacer mejor en vista de la posibilidad de que Beryl llegue

Desde el siglo XX, la península ha tenido grandes maestros en cuanto al poderío de la naturaleza. Desde Janet, en 1955, luego Gilberto, en 1988; Ópalo y Roxana en 1995; Isidoro, en 2002; pero también algunos que en apariencia no eran tan fuertes y no obstante, aun siendo tormentas, dejaron al descubierto nuestras fallas en materia de prevención, como fueron Amanda y Cristóbal en 2020.

Nos toca, por lo pronto, dejar atrás la creencia de que los huracanes fuertes que afectan a la península se forman en septiembre y octubre. Hoy podemos ver que temporada de ciclones quiere decir que estos se pueden formar en cualquier momento y es una época en la cual debemos estar al pendiente del estado del tiempo.

Revisemos nuestra historia frente a otros huracanes y hagamos un recuento de lo que podemos hacer mejor en vista de la posibilidad real de que Beryl llegue a la península. En materia de prevención, todos podemos hacer algo; también nos toca contribuir en la reparación de daños, si las autoridades nos llaman a ello.



Tren Maya, hazaña “histórica” e “impresionante”: Sheinbaum

DE LA REDACCIÓN
CANCÚN

La virtual presidenta electa de México, Claudia Sheinbaum, se refirió al Tren Maya como una obra “histórica” tras haber recorrido la península de Yucatán este fin de semana junto al presidente de la república, Andrés Manuel López Obrador, con quien participó en reuniones de evaluación del proyecto.

Por su parte, AMLO destacó este domingo en sus redes el orden con el que se está llevando a cabo la transición en el gobierno federal: “Concluimos el recorrido por el sureste con la virtual presidenta electa (...) La transición la estamos realizando de manera ordenada y fraterna. Es inédito”.

“Algo impresionante”

“Ayer (sábado) estuvimos en reuniones de evaluación del Tren Maya y viajamos de la estación Teya en Kanasín, Yucatán, a la estación Cancún Aeropuerto, en Quintana Roo. Esta obra es una hazaña histórica. No solo son los más de mil 500 kilómetros construidos en cinco años y la belleza del viaje”, mencionó la morenista en sus redes sociales.

La obra también es —dijo— el rescate de los sitios arqueológicos, el decreto de cientos de miles de hectáreas de Áreas Naturales Protegidas, la inversión para el bienestar de decenas de comunidades, el ordenamiento territorial; “es también reconocernos en la grandeza de la cultura maya de entonces y de ahora”.

Sheinbaum felicitó mediante sus redes sociales a todas las empresas, ingenieros, trabajadores, ingenieros militares, y calificó lo que se ha logrado hasta ahora como “algo impresionante”.

“El Tren Maya es sin duda uno de los más grandes legados del presidente López Obrador, es una obra única en el mundo, significa la disminución de la desigualdad y darle al sureste la misma posibilidad de desarrollo que otras zonas del país”, apuntó.

Tercera gira en conjunto

López Obrador y Sheinbaum recorrieron la península en el Tren Maya; la primera escala fue en Campeche, donde inauguraron el museo de sitio de Edzná; luego llega-

ron a Mérida para encabezar reuniones de evaluación del proyecto ferroviario y finalmente la tarde del sábado arribaron a Cancún en compañía de la gobernadora de Quintana Roo, Mara Lezama.

“Estamos con el pueblo en la estación del Tren Maya en Cancún, presenciando la transformación y el bienestar de Quintana Roo (...) Seguimos adelante en este gobierno de la cuarta transformación”, expresó la gobernadora quintanarroense.

En dicha entidad, sostuvieron reuniones privadas, una de ellas la evaluación de los tramos que corresponden a la entidad, donde aún se construyen el 5 Sur, 6 y 7, que se pretende queden concluidos antes de que concluya el sexenio de López Obrador.

En Edzná, Claudia se compromete a continuar con el “legado” de AMLO

DE LA REDACCIÓN
SAN FRANCISCO DE CAMPECHE

Al inaugurar el nuevo museo de sitio en la zona arqueológica de Edzná, Campeche, como parte de las obras complementarias del Tren Maya, la virtual presidenta, Claudia Sheinbaum consideró que “es sin duda uno más de los grandes legados del presidente Andrés Manuel López Obrador” por lo que se comprometió a darle continuidad tanto en obras complementarias como en la recuperación del patrimonio cultural.

Durante la inauguración de Mused, Sheinbaum aseguró que “vamos a seguir rescatando estos hermosos sitios arqueológicos, la atención y construcción de nuestro destino junto a nuestro pueblo diverso y alegre”.

Aseguró que el Tren Maya no sólo significa el regreso de los trenes de pasajeros con una infraestructura nunca antes vista, sino que además se trata de una obra que lleva bienestar y desarrollo con justicia para las comunidades de los estados del sureste.

Además, Sheinbaum expresó que el Tren Maya conlleva un gran reconocimiento a la cultura maya que cimentó las bases del México que hoy se conoce, esto a través de la recuperación de vestigios arqueológicos que ahora tendrán una gran exposición al mundo entero con la inauguración de Mused.

“El Tren Maya es una gran obra y es también un gran símbolo. Le dice al mundo entero que aquí hemos estado y estamos las y los mexicanos, orgullosos de nuestra historia y nuestro presente y siempre listos y listas para el provenir (...) Edzná podrá ser visitado por turistas nacionales e internacionales, es una conexión de nuestra historia con el mundo”, puntualizó.

Por su parte, López Obrador celebró que luego de las elecciones del 2 de junio, obras como el Tren Maya y el Mused podrán continuar.

YUCATÁN RECIBIÓ CON ALEGRÍA A LA VIRTUAL PRESIDENTA ELECTA



▲ Claudia Sheinbaum, virtual presidenta electa, llegó el viernes a la capital yucateca donde fue recibida por militantes y simpatizantes, así como el gobernador electo, Joaquín Huacho Díaz Mena, y representantes de la Cuarta Transformación en la entidad como Rommel Pacheco. Las

flores, abrazos, mensajes y porras de apoyo no se hicieron esperar en el Aeropuerto Internacional de Mérida, donde Sheinbaum arribó con el objetivo de emprender una gira por el sureste mexicano, junto al presidente Andrés Manuel López Obrador. Foto Prensa Claudia Sheinbaum

DE TORMENTA TROPICAL A HURACÁN

Quintana Roo decreta alerta azul ante amenaza de Beryl, que ya es categoría 4

Estaría tocando las costas caribeñas del estado a finales de esta semana que recién inicia // Debido a su lejanía aún no representa un peligro inminente para el estado

DE LA REDACCIÓN

CANCÚN / CIUDAD DE MÉXICO

La tarde de este domingo el gobierno de Quintana Roo decretó alerta azul ante el acercamiento de Beryl, que se intensificó a huracán de categoría 4 en la escala Saffir-Simpson.

"Importante, en Quintana Roo entramos en alerta azul ante el acercamiento del huracán Beryl. Peligro mínimo", dijo a conocer la gobernadora Mara Lezama Espinosa en sus redes sociales.

De acuerdo con especialistas del Centro Nacional de Huracanes, en Miami, Beryl es el primer huracán categoría 4 registrado en el mes de junio (usualmente estos fenómenos se presentan en los últimos meses de la temporada ciclónica, que termina en noviembre).

Asimismo, este evento ha tenido un desarrollo muy acelerado, al pasar de tormenta tropical a huracán 4 en menos de 48 horas.

"Les invitamos a mantenerse informados a través de medios oficiales", destacó la gobernadora

"Les invitamos a mantenerse informados a través de medios oficiales y a seguir las recomendaciones de la Coordinación Nacional de Protección Civil y la Coordinación Estatal de Protección Civil Quintana Roo. ¡Todos los equipos de emergencia activos!", posteo la mandataria.

Las redes oficiales para conocer la información de la trayectoria del ciclón son: @



▲ De acuerdo con el reporte de las 12 del día, el centro del huracán Beryl se localiza a 565 kilómetros al este-sureste de Barbados y a 3 mil 590 kilómetros al este-sureste de Cancún, estado de Quintana Roo. Foto Conagua y NOAA

MaraLezamaOficial y @Coe-procQRoo.

Desde el centro de mando instalado en Cancún las autoridades estatales dan seguimiento al fenómeno, cuya trayectoria hasta ahora, de acuerdo con los pronósticos, estaría tocando tierra en Quintana Roo a finales de esta semana que recién inicia. Sin embargo, debido a su lejanía aún no representa un peligro inminente para el estado.

De acuerdo con el reporte de las 12 del día, el centro de Beryl se localiza a 565 kilómetros al este-sureste

de Barbados y a 3 mil 590 kilómetros al este-sureste de Cancún, Quintana Roo. Presenta vientos máximos sostenidos de 215 kilómetros por hora (km/h), rachas de 260 km/h y desplazamiento hacia el oeste a 33 km/h.

"Si bien, por el momento no representa peligro para el Caribe Mexicano por su lejanía, es fundamental mantenernos en alerta e informados únicamente a través de medios oficiales", mencionó la gobernadora Mara Lezama, quien a través de sus redes sociales publica reportes cons-

tantes del monitoreo del fenómeno hidrometeorológico.

Nos enfocamos en tareas de prevención: AMLO

Ante el paso del huracán Beryl en el océano Atlántico, y que el domingo se intensificó a categoría cuatro en la escala Saffir-Simpson, el presidente Andrés Manuel López Obrador subrayó que la Coordinación Nacional de Protección Civil, en conjunto con Secretaría de la Defensa Nacional (Sedena) y de Marina, están pendientes y vigilan

la trayectoria del meteoro, y recaló que se enfocarán en acciones de prevención.

"Estamos pendientes, observando toda la trayectoria. De acuerdo a los pronósticos entraría hasta jueves o viernes, si es que no se desvía la dirección que trae", dijo el mandatario ayer por la mañana, casi al mismo tiempo que el Servicio Meteorológico Nacional detallar que Beryl aumentó de categoría.

"Deseamos (que no haya daños mayores), y vamos de todas maneras a prevenir", agregó el Presidente.



TIANGUIS INTERNACIONAL EN TEXAS

Pueblos Mágicos de Q. Roo y Yucatán son relevantes en el turismo: Sectur

DE LA REDACCIÓN
SAN ANTONIO

El secretario de Turismo del Gobierno de México, Miguel Torruco Marqués, dio a conocer que, de acuerdo con la información de 2022, el turismo representa 13 por ciento de la economía de los 177 municipios en donde se encuentran ubicados los 177 Pueblos Mágicos de nuestro país, lo que resalta la importancia del nombramiento en el peso económico de estas localidades, consolidadas como el nuevo rostro turístico de México.

Las entidades federativas donde los Pueblos Mágicos tienen una participación relevante en el turismo son: Zacatecas con 29.06 por ciento; Chiapas con 25.29 por ciento; Estado de México con el 19.15 por ciento; Veracruz con 15.12 por ciento; Tlaxcala con 13.49 por ciento; Puebla con 12.86 por ciento; Quintana Roo con 8.46 por ciento; Yucatán con 6.8 por ciento; Coahuila con 6.65 por ciento, y Baja California Sur con el 6.43 por ciento, entre los más importantes.

Torruco Marqués señaló lo anterior durante la tercera

edición del Tianguis Internacional de Pueblos Mágicos, que se realizó del 28 al 30 de junio en la ciudad de San Antonio, Texas, Estados Unidos. Estuvieron presentes los secretarios de turismo de los tres estados de la península de Yucatán: Mauricio Arceo, de Campeche; Michelle Fridman, de Yucatán y Bernardo Cueto, de Quintana Roo.

El titular de Sectur subrayó la importancia de los aeropuertos internacionales con los que cuentan los Pueblos Mágicos como Loreto, en Baja California Sur; Palenque, en Chiapas; Zihuatanejo, en Guerrero; Cozumel y Tu-

lum, en Quintana Roo; y Boconoyna (Creel) en Chihuahua, como aeropuerto nacional.

Refirió que los Pueblos Mágicos cuentan con 7 mil 39 establecimientos de hospedaje, esto es 27.6 por ciento del total nacional, y cuentan con 159 mil 166 cuartos, lo que significa 18.1 por ciento del total, distribuidas en todas las categorías. Mencionó que 31 entidades federativas cuentan con Pueblos Mágicos, a excepción de la Ciudad de México, que por sus características político-administrativas no cuenta con ninguno, sin embargo, cuenta con el Barrio Mágico de Xochimilco.

Asimismo, señaló que en la macrorregión Península de Yucatán, 14 localidades cuentan con el nombramiento, es decir 7.9 por ciento del total de esa zona. Además, tres Pueblos Mágicos se ubican en islas: Cozumel, principal puerto receptor de cruceros turísticos a nivel mundial, e Isla Mujeres, en el Caribe Mexicano, al que se le suma Puerto Balleto, en el archipiélago de las Islas Marías. A su vez, cuatro Pueblos Mágicos se encuentran en frontera: Tecate, Baja California; Guerrero, Coahuila; Mier, Tamaulipas; y Candelaria, Campeche.

Fortalece Sedetur programa para evitar fraudes cibernéticos

ANA RAMÍREZ
CANCÚN

Ante la cercana temporada de verano, la Secretaría de Turismo (Sedetur) de Quintana Roo fortalecerá el programa *Verifica y viaja*, con el que se pretende reducir el número de fraudes que se hacen especialmente en temporadas altas, informó Bernardo Cueto Riestra, titular de dicho organismo en Quintana Roo.

Desde la secretaría estatal, dijo, llevaron varios temas a la reciente reunión de la Unión de Secretarías de Turismo de México (Asetur), y uno de ellos fue el reforzamiento de la campaña *Verifica y viaja*, para proteger a los consumidores de productos turísticos de los fraudes cibernéticos que siguen al acecho, en donde han avanzado mucho en Quintana Roo, pero buscan también la coordinación con otros estados.

"Se definió que Quintana Roo liderará las mesas de la estrategia de sustentabilidad de los destinos turísticos de México, así que con la experiencia y también la visión que ha tenido la

gobernadora Mara Lezama para implementar actualizaciones al Plan Maestro de Turismo Sustentable estaremos llevando a cabo políticas públicas y coordinando las mesas de trabajo con nuestros compañeros secretarios de otros entidades del país", acotó el secretario.

La meta es establecer una estrategia de sustentabilidad; se habló también de la posibilidad de homologar criterios de señalización en rutas turísticas como la del Tren Maya, la ruta Más Allá del Sol, la de la Guerra de Castas y la ruta del Río Hondo, que ya se encuentran también en un nivel de planeación bastante avanzado.

"Fuimos a la reunión de Asetur con varias tareas, la principal es revisar el procedimiento de cómo se llevará a cabo el involucramiento de los destinos en las ferias turísticas. Ahora estamos en una indefinición, normal por la transición entre gobiernos (federales), pero necesitamos contar con mayor certeza para que las ferias que estarán operando una vez entrando la nueva administración federal tengan esa coordinación con los destinos y hacia



▲ Bernardo Cueto Riestra, titular de Sedetur, señaló que "se definió que Quintana Roo liderará las mesas de la estrategia de sustentabilidad de los destinos turísticos de México. Foto Sedetur

allá estuvimos encaminando esfuerzos, pláticas, conversaciones", expuso. "Aprovechamos el Congreso Nacional de la Industria de Reuniones para fortalecer la relación con esta industria, que genera el 1.6 por ciento del Producto Interno Bruto del país", afirmó Cueto Riestra.

Sobre la atención que actualmente se le da a la zona hotelera de Cancún, especificó que de momento se tiene un contrato de emergencia con una empresa que está apoyando las labores de mantenimiento con recurso federal, mientras se consolida el fideicomiso que se está tra-

bajando desde la Secretaría de Finanzas y donde la Secretaría de Turismo ya está involucrada con diversas dependencias, el municipio Benito Juárez y con una representación del sector hotelero, el restaurantero, de los centros comerciales y de los residentes de la zona.



Costa Mujeres busca seguir siendo el favorito en Q. Roo

Queremos mantener liderazgo en ocupación y tarifas: Ramón Roselló

ANA RAMÍREZ
CANCÚN

Costa Mujeres se mantiene como el destino favorito del Caribe Mexicano y se prevé que durante la temporada de verano se repitan las buenas cifras, por lo que el reto es mantenerse, considerando que además vienen en camino nuevas inversiones, anunció Ramón Roselló, presidente de la Asociación de Hoteles de Costa Mujeres.

“Tenemos las expectativas de seguir manteniendo ese liderazgo en ocupación y en tarifa, que es impor-

tante, y la verdad que mientras sigamos haciendo las cosas bien vamos a tener un destino muy bonito y que va a ser el líder del Caribe Mexicano”, indicó el también director ejecutivo de Inverotel.

El promedio general de ocupación en este 2024 es 82 por ciento, cinco puntos arriba de la media comparativa con el año pasado, por ello el gran reto es mantener ese impulso que llevan hasta ahora. Además, se acerca la temporada de verano y después los meses que habitualmente eran los más difíciles, por lo que prevén concluir el año con esos

cinco puntos de diferencia en el comparativo anual.

Las tarifas también han mejorado, no con un gran incremento, pero aunque sea el mínimo es positivo e importante, porque los costos también se van incrementando. Esto, consideró el entrevistado, es resultado del excelente servicio que se da en cada uno de los centros de hospedaje, que se suma a los atractivos únicos, una oferta extraordinaria y una diversidad de actividades para todos los segmentos de mercado.

“Seguimos manteniendo el liderazgo en el estado, lo cual no es fácil porque todos

los destinos tienen buena ocupación y lo que es más importante es que las expectativas siguen siendo de buenas ocupaciones, pero eso también representa un reto, porque cuando uno es líder, al igual que el Caribe Mexicano es líder regional, lo que cuesta más es mantenerse”, afirmó.

La buena noticia, de acuerdo con Ramón Roselló, es que vendrán nuevas inversiones importantes y algunas de infraestructura también muy relevantes y necesarias para el destino. En este 2024 se podrían tener listos un par de hoteles nuevos.

La Moisés Sáenz Garza, secundaria con 50 años al servicio educativo en Cancún

ANA RAMÍREZ
CANCÚN

Con motivo del 50 aniversario de la Escuela Secundaria Técnica Número 11 Moisés Sáenz Garza, se organizó la primera Expo Feria Magisterial, que arrancó el viernes y duró todo el fin de semana, con diversas actividades, desde la presentación de proyectos, hasta talleres y charlas.

La directora de la escuela, María Cristina Martínez Rodríguez, hizo énfasis en que se trata de la primera secundaria fundada en Cancún, con 50 años al servicio educativo, y por lo ello decidieron implementar diversas actividades a lo largo del ciclo escolar, incluyendo esta feria magisterial en el plantel educativo, con acceso gratuito para la comunidad en general.

“Iniciamos con un recorrido por stands de proyectos de 20 escuelas secundarias técnicas que se unieron a los festejos de la técnica 11, posterior a ese recorrido un festival artístico, donde también son parte de actividades de las escuelas hermanas y el Tecnológico de Cancún, que también estuvo con nosotros”, indicó.

En el marco de este 50 aniversario también se llevó a cabo el Concurso Municipal de Escoltas 2024 de nivel secundaria, con el que se busca promover la sana convivencia, y respeto a los símbolos patrios como parte de la educación cívica en los planteles educativos.

También se organizó un concurso de experiencias exitosas docentes, con 15 profesores inscritos con base en la nueva escuela mexicana que mostrarán lo que realizaron durante todo el ciclo, y el mejor trabajo será publicado en una revista educativa a nivel internacional.

Se integró capacitación para 160 docentes, incluidos estudiantes de pedagogía, quienes estarán distribuidos en cinco talleres y charlas.

Avanza proyecto de estancia para 150 adultos mayores en la comunidad de Leona Vicario

ANA RAMÍREZ
CANCÚN

Un total de 150 personas mayores que viven en Leona Vicario contarán próximamente con una hacienda para que puedan habitar en mejores condiciones, celebró Jesús Ordaz, presidente del Club Rotary Cancún Conmemorativo.

“Ya nos donaron el terreno para la hacienda de los abuelitos de Leona Vicario, esto fue un logro muy grande puesto que nadie nos había dado un terreno, nos dieron 2 mil metros para poder realizar la hacienda, ya es un proyecto que estamos echando a andar”, compartió.

Lo que sigue ahora, dijo, es la limpieza del terreno, la nivelación de curvas y empezar con la campaña de compilación de materiales, para beneficiar a 150 abuelitos que viven en la comunidad de Leona Vicario, perteneciente al municipio Puerto Morelos.



▲ El Club Rotary consiguió la donación de un terreno de 2 mil metros para construir una hacienda en la que puedan vivir estas 150 personas. Foto Club Rotario Cancún Conmemorativo

Además, dentro de las instalaciones contarán con dos consultorios de la Cruz Roja, para brindar apoyo a la comunidad y a los adultos mayores las 24 horas del día.

“Es un proyecto que tenemos desde hace dos años y estábamos sobre un millón 600 mil pesos de costo,

que podrá llegar hasta los 2 millones 300 mil, pero no vamos a gastar ese dinero, vamos a pedirle a la comunidad que nos ayude donando materiales, bloques, cemento, varilla, ya hemos tenido acercamiento de personas interesadas en donar”, aseveró.

Actualmente estas 150 personas de la tercera edad del poblado de Leona Vicario viven solos, abandonados, tienen sitios en donde vivir, pero nadie ve por ellos y desde hace siete años Rotary se encarga de llevarles despesas cada mes.



Polos Industriales del Bienestar, fruto de gestiones de Vila ante la Federación

El gobierno federal otorgará estímulos a quienes realicen actividades económicas en ellos

DE LA REDACCIÓN
MÉRIDA

Resultado de las gestiones del gobernador Mauricio Vila Dosal ante la Federación para incluir a Yucatán dentro del proyecto de los Polos de Desarrollo para el Bienestar, hoy, el estado ya cuenta con 2 Polos Industriales del Bienestar que servirán para potenciar las inversiones en todo el territorio y en el sur sureste, y así atraer inversiones en 11 ramas de la industria.

El gobierno federal otorgará estímulos fiscales a los contribuyentes que realicen actividades económicas productivas en el interior de los polos industriales del bienestar de Yucatán.

Ubicados en el kilómetro 24.5 de la carretera Mérida-Progreso y en el Parque

Científico y Tecnológico de Yucatán, los polos Progreso 1 y Mérida 1, que se lograron gracias al trabajo en conjunto entre Vila Dosal y el presidente Andrés Manuel López Obrador, atenderán 11 sectores que son: eléctrica y electrónica; semiconductores; automotriz (electromovilidad, autopartes y equipo de transporte); dispositivos médicos; farmacéutica; agroindustria; equipo de generación y distribución de energía eléctrica (fuentes limpias); maquinaria y equipo; tecnologías de la información y la comunicación; metales y petroquímica.

Debido al trabajo entre las Secretarías de Fomento Económico y Trabajo del Estado (Sefoet); de Economía (SE) y de Hacienda y Crédito Público (SHCP) se logró incluir 11 ramos de la industria, toda vez que en el proyecto de zona

económica especial solo había 1 rama, además de incluir todos los incentivos fiscales.

Los contribuyentes que realicen actividades económicas productivas en el interior de los polos industriales tendrán beneficios federales fiscales como depreciación acelerada durante los primeros seis años, es decir, un esquema que permite a los empresarios recuperar la inversión original de los activos fijo y diferido, vía fiscal, mediante un porcentaje mayor en los primeros años a partir de la adquisición.

También, la exención del impuesto al valor agregado (IVA) en transacciones dentro de los polos y entre estos, durante los primeros cuatro años y exención de 100 por ciento del impuesto sobre la renta (ISR) durante los primeros tres años, con posibilidad

de extenderse por tres años adicionales con una reducción de hasta 90 por ciento en función de variables como número de puestos de trabajo creados.

En cuanto a los beneficios estatales van desde el impuesto cedular sobre la obtención de ingresos por actividades empresariales, los primeros 4 años al 100 por ciento y siguientes al 50 por ciento; impuesto sobre erogaciones por remuneración al trabajo personal, actualización y sus accesorios, los primeros 4 años al 100 por ciento y siguientes al 50 por ciento.

Asimismo, el impuesto adicional para la ejecución de obras materiales y asistencia social al 100 por ciento; derechos por los servicios del Registro Público de la Propiedad y del Comercio, Direc-

ción del Catastro, Secretaría de Desarrollo Sustentable, Secretaría de Salud y Coordinación Estatal de Protección Civil, todos al 100 por ciento. Aplicables por 6 años con posibilidad de prorrogarse hasta por 8 años más.

El Polo Industrial Progreso I, está ubicado en el kilómetro 24.5 de la carretera Mérida-Progreso, en el municipio de Progreso, propiedad del Gobierno de Yucatán con 223 hectáreas. Así mismo, el Gobierno del Estado donará 110 hectáreas a la Secretaría de la Defensa Nacional (Sedena) para el desarrollo de un parque multimodal del Tren Maya.

En cuanto a la Mérida 1, se encuentra junto al Parque Científico y Tecnológico de Yucatán, en el municipio de Mérida, con una extensión de 60 hectáreas.

IMPLAN, 10 años impulsando el desarrollo ordenado de Mérida

DE LA REDACCIÓN
MÉRIDA

Mérida es una ciudad que, gracias a sus diseños de proyectos estratégicos relacionados con la conectividad, espacio público, accesibilidad, fortalecimiento de la infraestructura, la sustentabilidad y derecho a la vivienda, ha tenido un desarrollo ordenado en los últimos años, aseguró el alcalde Alejandro Ruz Castro durante la celebración del Décimo Aniversario del Instituto Municipal de Planeación (IMPLAN).

"A 10 años de distancia, Mérida necesitaba de un organismo que ordenara su crecimiento urbano agrupando diferentes puntos de vista y perspectivas de nuestra sociedad, para que el desarrollo de la ciudad no estuviera reinventándose cada tres años, así, bajo ese enfoque que la propia ciudadanía demandaba surgió el IMPLAN", expresó.



▲ El IMPLAN tiene una década de ser un eje y la ruta de la planeación de la capital yucateca, destacó el presidente municipal, Alejandro Ruz Castro. Foto ayuntamiento de Mérida

En el evento efectuado en el Auditorio Silvio Zavala Vallado del Centro Cultural Olimpo, Ruz Castro destacó que en la última década el IMPLAN mantiene su esencia de trabajar de la mano en alian-

zas con la sociedad meridana, con las cámaras empresariales, los colegios y los profesionales para construir políticas de orden, crecimiento y estrategias de planeación para el desarrollo ordenado de la ciudad.

"Este instituto rector tiene una década de ser un eje y la ruta de la planeación del municipio, ante retos y desafíos que tenemos como una ciudad de un millón de habitantes, que responde a las

necesidades actuales de su crecimiento y conurbación, tarea que hacemos junto con la ciudadanía y la sociedad civil organizada", manifestó.

Edgardo Bolio Arceo, director del IMPLAN, detalló que este Instituto ha desarrollado proyectos importantes como el Programa de Desarrollo Urbano (PDU), el Plan Integral de Movilidad Urbana Sustentable (PIMUS Mérida 2040) y el Sistema de Gestión de los Espacios Públicos, acciones que han contribuido a mejorar la eficiencia urbanística, económica y ambiental del municipio.

El funcionario indicó que, gracias a ese trabajo, Mérida es reconocida en el plano internacional por trabajar coordinadamente con instancias como la Unión Europea, el Centro Iberoamericano de Desarrollo Estratégico Urbano, la Agencia Alemana de Cooperación Técnica, el Programa de las Naciones Unidas para el Desarrollo (PNUD), entre otros.



AGENCIA DE
TRANSPORTE
DE YUCATÁN



YA INICIARON LAS SIGUIENTES RUTAS DEL SISTEMA DE TRANSPORTE VA Y VEN

JUNIO

- Centro - 69 Express Diamante
- Centro - 67 Mulsay I
- Centro - Centenario - Anikabil
- Centro - Nora Quintana - Juan Pablo
- Centro - Cholul
- Centro - Quinta Avenida
- Centro - Kanasin - Naranjos

NUEVA

NUEVA

NUEVA

NUEVA

CIRCUITOS COMISARIÁS

- Dzibilchaltún - Chablekal - Sac Nicté - La Isla - Periférico
- Circuito Oriente Valladolid

¡MUY PRONTO NUEVAS RUTAS!

ABRIL

6 RUTAS Y 43 NUEVAS UNIDADES VA Y VEN

- Centro - 60 Periférico - Guadalupana
- Centro - Bojórquez - Porvenir
- Centro - Santiago - Clínica Esperanza - Petronila
- Centro - 66 Amapola
- Centro - 50 Sur - Villa Magna
- Centro - 42 Sur - Cielo Alto

MAYO

13 RUTAS Y 59 NUEVAS UNIDADES VA Y VEN

- Centro - Vergel III
- Centro - Vergel I
- Centro - Vergel IV - Vergel V
- Centro - San Haroldo

CIRCUITOS COMISARIÁS

- Dzununcán - Xmatkuil - Tesip - Tahdzibichén
- Dzibilchaltún - Santa María Yaxché - Tamanché - Paraíso - Flamboyanes - Komchén - Xcanatún - Fac. Ingeniería
- Komchén - Kikteil - Dzildzilché - Sierra Papacal - Cosgaya - Parque Científico
- Chedraui Caucel - Comisaría Caucel - Cheuman - Noc Ac - Sierra Papacal - Parque Científico
- Santo Domingo Sur Tizimin
- COBAY - Polifuncional Tizimin
- CONALEP - Maquiladoras Tizimin
- Circuito Poniente Valladolid
- Ruta Transversal Valladolid

MARZO

6 RUTAS Y 70 NUEVAS UNIDADES VA Y VEN

- Centro - Periférico - Roble - San Marcos
- Centro - Av. Canek - Almendros - UPY
- Centro - 69 Madero - Juan Pablo II
- Centro - Xmatkuil
- Centro - Animaya - Bicentenario
- Centro - Gran Plaza - Montes de Amé

**TODAS LAS RUTAS CON
TARIFA SOCIAL Y SIN COSTO
PARA PERSONAS CON DISCAPACIDAD**

**TRANSBORDOS SIN COSTO
Y CON DESCUENTO
CON TODAS LAS RUTAS VA Y VEN**

PAGO CON TARJETA INTELIGENTE
RECARGA EN TODOS LOS CAJEROS Y
ESTABLECIMIENTOS PARTICIPANTES



DESCARGA LA APP SIN COSTO Y CONSULTA: MAPAS Y RECORRIDOS,
PARADEROS, LLEGADAS EN TIEMPO REAL Y UBICACIÓN DE CAJEROS

¡SÚBETE AL Va-y-Ven!

Conoce más en: vayven.yucatan.gob.mx



Refuerzan la presencia de seguridad en Carmen, tras posible fin al paro policial

Titular de la SPSC comentó que más elementos realizarán vigilancia en el municipio

DE LA REDACCIÓN
CIUDAD DEL CARMEN

Al dar a conocer que hasta ahora los policías disidentes no han presentado oficio alguno para hacer entrega de las instalaciones y voluntad de reincorporarse a la institucionalidad, la secretaria de Protección y Seguridad Ciudadana, Marcela Muñoz Martínez, dio a conocer que se fortalece la presencia de la Policía Estatal Preventiva (PEP) en Carmen, con más patrullajes de vigilancia y combate a la delincuencia.

En días pasados, a través de un comunicado en redes sociales, los policías disidentes aseguraron su voluntad de dar por concluido el paro y su deseo de hacer entrega de las instalaciones, para reincorporarse a sus labores.

Oficial

La funcionaria explicó que estos elementos que permanecen en la Secretaría de Protección y Seguridad

Ciudadana (SPSC), no han presentado de forma oficial este pronunciamiento.

Sostuvo que las puertas de la sede alterna de la SPSC, en la Academia de Policía, en Lerma, siempre han estado abiertas para aquellos elementos que se quieran sumar a la institucionalidad.

“Hasta ahora no se ha recibido ningún oficio al respecto, pero como ha manifestado la gobernadora del estado, Layda Sansores San Román en reiteradas ocasiones, estamos abierto al diálogo”.

Refuerzan

Sostuvo que este sábado, se reforzaron las tareas de vigilancia y seguridad en la Isla del Carmen, con más elementos y unidades, para coadyuvar en brindar tranquilidad y paz social a la población.

Señaló que en los rondines que se ha llevado a cabo, la población manifiesta su agrado por la presencia de los elementos estatales en



▲ La funcionaria estatal Marcela Muñoz explicó que los elementos que permanecen en la base de la SPSC no han presentado de forma oficial este pronunciamiento de cese al paro. Foto Fernando Eloy

las tareas de seguridad en la Isla. Sin olvidar que el detonante para el estallido de una manifestación de la corporación policial de Campeche fue un operativo fallido que puso en riesgo la vida de 20 mujeres policías y 18 elementos hombres, y la minimización de los hechos, el

pasado viernes los policías en paro pusieron fin a esa controversia y pidieron a la gobernadora Layda Sansores ser tomados en cuenta en la institucionalidad.

A través de un video donde se leen el comunicado oficial acordado por los más de 660 elementos que aún

continuaban en la sede oficial de la SPSC, uno de los voceros oficiales afirmó que desisten de la manifestación no sin antes recordar que lo hacen bajo protesta de no cumplimiento del objetivo principal, la baja de la jefa del mando policial Marcela Muñoz Martínez.

Detectan caso de rabia en un felino de la Isla

DE LA REDACCIÓN
CIUDAD DEL CARMEN

Luego de ser confirmado el primer caso de rabia animal en un felino, en Carmen, la Secretaría de Salud ha reforzado las acciones de vacunación en la zona donde se presentó este padecimiento en la Isla.

El caso fue dado a conocer en redes sociales por la veterinaria Gloria Cortes, quien indicó que las personas involucradas se encuentran en observación, aunque no presentan síntomas de esta enfermedad. A decir de la

galeno, el caso de rabia animal se presenta en un gato de aproximadamente tres meses, que se encontraba en condición de calle, siendo rescatado por una familia.

“Al presentar conductas anormales, fue llevado con un veterinario, el cual lo tuvo en observación, presentando síntomas de rabia, por lo que de acuerdo con el protocolo, se dialoga con los propietarios y fue sacrificado”.

Los análisis realizados al felino sacrificado dieron positivo a rabia, de acuerdo con los resultados de los análisis que se le practicaron.

Trabajadores sindicalizados exigen total transparencia a su sindicato

JAIRO MAGAÑA
SAN FRANCISCO DE CAMPECHE

Bajo el argumento de que no fue efectiva la renuncia de Luis Chab Ruiz a la Secretaría general del Sindicato Único de Trabajadores al Servicio del Gobierno Municipal de Campeche, y por ello hay controversia administrativa interna, no se han realizado asambleas informativas y por ende los trabajadores exigen haya transparencia en el uso de los recursos provenientes de sus cuotas obrero patronales.

Los delegados, acompañados de la secretaria de

Finanzas del Sindicato, Selene Cú Rodríguez, informaron que no es algo del otro mundo la realización de un informe financiero, pero si en dos años no les han querido informar de las condiciones financieras del organismo sindical, entonces eso les hace pensar mal pues su líder gremial básicamente deja de ser empleado de la comuna, y se convierte en empleado honorario.

Por estas sospechas, llevan más de un mes presionando a Cú Rodríguez quien el pasado viernes dio la cara y les pidió a los delegados y empleados municipales sindicalizados que quisiesen, a

asistir a las oficinas del Sindicato ubicadas en el Centro Histórico de la ciudad.

Antes de irse a las oficinas, los interesados se concentraron en el parque principal del Centro Histórico, a unos metros de las oficinas sindicales, ahí Cú Rodríguez y compañía informaron que ella está dispuesta a cumplir con el compendio de datos y movimientos financieros, pero debían exigir la asamblea también al Sindicato, de lo contrario no iba a servir de mucho que ella entregue la información si quien debe desglosarla y demostrar el uso de esos recursos es el líder sindical.

Sedumop, SICT y Sedena atenderán con bacheo las carreteras federales dañadas

Acuerdan Layda Sansores y Pemex el apoyo de mil toneladas de material asfáltico

JAIRO MAGAÑA
SAN FRANCISCO DE CAMPECHE

Aunque no supo explicar el porcentaje de la infraestructura carretera estatal dañada a la fecha, el encargado de despacho de la Secretaría de Desarrollo Urbano, Movilidad y Obras Públicas del Estado (Sedumop), Bernhard Rhen, afirmó que hay un convenio firmado con la Secretaría de Infraestructura Comunicaciones y Transportes (SICT), así como la Secretaría de Defensa Nacional (Sedena) para atender con bacheo las carreteras federales.

Aseguró que la gobernadora Layda Sansores San Román, acordó con Petróleos Mexicanos (Pemex) el apoyo de mil toneladas de material asfáltico que servirá para estos trabajos, los cuales dividirá estrictamente en bacheo y los realizará personal de Sedumop, mientras que la intervención a grandes espacios serán licitados.

La participación de las dependencias federales,

además de la responsabilidad de la SICT de mantener en condiciones la infraestructura carretera federal, ante la falta de recursos de dividieron las áreas de carreteras para abordar el problema que tienen estas a lo largo de estos años que no se atendieron adecuadamente.

Las carreteras 180 y 186 son de las más afectadas; 70% de la infraestructura se encuentra en condiciones graves: Bernhard Rhen

Destacó que las carreteras 180 y 186 son de las más afectadas, y retomó el porcentaje revelado por el encargado de la SICT días atrás, sobre 70 por ciento de infraestructura en condicio-



▲ El titular de la Sedumop, Bernhard Rhen, apuntó que hay carreteras estatales que deben ser atendidas de inmediato como la San Dimas-Nayarit de Castellot, la cual hoy es intransitable. Foto LJM

nes graves. Por ello –señaló– hay carreteras estatales que deben ser atendidas de inmediato como la San Dimas-Nayarit de Castellot la cual hoy es intransitable.

Recordó los acuerdos con el Fondo Nacional de Fomento al Turismo (Fonatur) y División Tren Maya sobre la intervención en las

carreteras que usaron para el tráfico constante de vehículos de carga pesada debido al proyecto del Tren. Afirmó que apenas se termine el área del tramo siete en Calakmul, iniciarán los trabajos de mantenimiento.

Los tiempos estimados para poner en condiciones la infraestructura carre-

tera en el estado no lo tiene pues dijo dependerá de las condiciones climatológicas así como la disponibilidad de recursos para la ejecución de los trabajos, pero ya esta contemplado el plan de emergente de atención para evitar accidentes carreteros ocasionados por la infraestructura.

Morena impugna elecciones en Hopelchén fuera de tiempo; el Tribunal Electoral admite controversias

JAIRO MAGAÑA
SAN FRANCISCO DE CAMPECHE

Hopelchén es el último bastión priista en la entidad campechana, el último municipio que estaba gobernado por el Partido Revolucionario Institucional (PRI) y lo volvió a ganar este 2024 luego de dos recuentos y revisión de votos. Sin embargo, Morena impugnó los resultados del pasado 2 de junio, queja que el PRI considera fuera de tiempo, mientras que el Tribunal Electoral del Estado de Campeche (TEEC) admitió estas controversias.

Por estas razones, la dirigente estatal del tricolor en Campeche Arianna Rejón Lara, acusó que el Tribunal Electoral local está sometido a los intereses exclusivos del gobierno del estado y de Morena, pues al admitir dichas controversias de impugnación está siendo omiso a la extemporaneidad legal para quejarse, aún y cuando además se hicieron dos recuentos oficiales de votos.

La dirigente señaló que en el caso de la diputación local ganada virtualmente por Miguel Ángel Pool Alpuche, la impugnación fue

ingresada a estrados casi un día después del tiempo establecido en la ley; mientras que para el del alcalde Electoral Hiram Aranda Calderón, fue de medio día fuera de calendario. “Lo que siendo estrictos sería una violación a la ley electoral y omisión por el organismo electoral”, expuso.

Aranda Calderón lamentó la postura del TEEC, que a su parecer, demuestra parcialidad y afinidad política hacia el partido en el poder, quienes están recurriendo a estrategias ilícitas que están plasmadas en la ley y que hoy las hacen a un

lado para cumplir un capricho a Morena.

Destacó que en dos ocasiones les hicieron participar en recuento de votos, y durante ese proceso, simpatizantes de Morena intentaron reventar los recuentos, y quisieron ingresar al Consejo Municipal Electoral para cometer algún delito mayor, al grado que se necesitó la intervención de las autoridades Federales para detener dos enfrentamientos.

Pool Alpuche mostró imágenes para recordar que su contrincante morenista fue detenida en un retén

con una cantidad fuerte de dinero en efectivo horas antes del día de elecciones y las investigaciones en su contra ni han iniciado desde la denuncia interpuesta. “A mi no me detuvieron con dinero en efectivo para comprar votos”, exclamó.

José Manrro, asesor jurídico del PRI en Hopelchén, afirmó que estas pruebas y otras documentadas en contra de Morena fueron inscritas como incidencias electorales durante el proceso y posterior al día de las elecciones para que quedara constancia de la intención del fraude electoral.



Comunidad LGBTTTIQ+ caminó bajo la lluvia para exigir respeto a sus derechos

Aún con mal tiempo, el contingente caminó desde Champotón a Campeche

JAIRO MAGAÑA
SAN FRANCISCO DE CAMPECHE

El *Pride* por poco y es cancelado por la lluvia, el mal tiempo no apagó los gritos de la comunidad LGBTTTIQ+ ni el llamado a las autoridades para que respeten sus derechos; el contingente salió de Champotón a Campeche, sin ataduras y sin el peligro de ser señalados o criticados.

A comparación de años anteriores cuando la marcha ha sido un grupo nutrido de integrantes de la comunidad, esta vez por cuestiones de las condiciones climáticas la afluencia fue menor, pero no quitó ni el ímpetu, ni el deseo de manifestarse.

En Champotón el contingente fue mayor, pero en ambos municipios solo buscaban cumplir su objetivo, ser escuchados, entendidos, dejar el mensaje claro a las nuevas generaciones y a las autoridades para trabajar aún mejor, con más avances.

Por condiciones de salud no participaron de los personajes más irónicos de la comunidad, otros no quisieron caminar bajo la lluvia pues había un pronóstico desfavorable e este sentido,



▲ Algunos de los participantes en la marcha del orgullo LGBTTTIQ+ que se realizó este fin de semana en el estado de Campeche, lamentaron que aún hay gente que los ve como si fueran parte de un carnaval. Foto Fernando Eloy

y otros, esta vez no les interesó participar. Algunos lamentaron que aún hay gente que los ve como si fueran parte de un carnaval, como si los pudiera utilizar de manera simbólica.

Además, en vez de esperar a una autoridad a mandarles un mensaje o personal para la marcha, estos lograron ser identificados por quienes pasaban en ese momento en los dos puntos

de reunión ente Campeche y Champotón.

La marcha se desarrolló el pasado viernes sin prejuicios, sin premuras, con acompañamiento y descrita entre los miembros de la

comunidad con “bastante amor”, ya sea por sus familiares y amigos, así como otros integrantes de la comunidad, siendo más nutrido el contingente del municipio de champotonero.

Pese a prohibición de las autoridades, cientos de personas marcharon en Estambul por *Pride*; varios fueron detenidos

AFP
ESTAMBUL

Cientos de personas participaron brevemente el domingo en Estambul en la marcha de orgullo LGBTTTIQ+, pese a la prohibición dictada por las autoridades, y varios manifestantes fueron detenidos, constató un videasta de Afp.

Con banderas arcoiris y consignas, los manifestantes lograron marchar unos diez minutos por la avenida Bagdad, una de las arterias más famosas de la ciudad, antes de dispersarse para tratar de escapar de las fuerzas de seguridad.

Varios participantes fueron detenidos por la policía, constató un videasta de Afp.

Las autoridades prohibieron el evento, como cada año desde 2015, ya que afirman que la convocatoria proviene de “grupos ilegales”.

En la otra parte de Estambul, la gran plaza Taksim, un lugar donde tradicionalmente se celebraban las protestas, estaba acordonada y numerosos policías filtraban los accesos

a la gran avenida peatonal Istiklal, constató otro periodista de Afp.

Varias estaciones de metro cercanas también fueron cerradas.

La homosexualidad no está tipificada como un delito en Turquía, pero la homofobia es habitual y el presidente Recep Tayyip Erdogan califica con frecuencia a la comunidad LGBTTTIQ+

de “perversos” y afirma que son una amenaza a la familia tradicional.

Hasta 2014, Estambul, la mayor ciudad turca, congregaba a miles de personas para la marcha del Orgullo, que aprovechaban la convocatoria para expresar sus reivindicaciones y criticar al gobierno islamoconservador, en el poder desde 2002.

EXIGEN RESPETO A DERECHOS Y FRENAR CRÍMENES DE ODI



▲ Por sobre la mercadotecnia y la fiesta, las causas movilizaron a 260 mil personas LGBTTTTIQ+ y aliados, quienes el sábado inundaron Paseo de la Reforma y las principales calles del centro de la Ciudad de México para exigir respeto a sus derechos, el fin de los crímenes de odio y la discriminación que aún pre-

valecen en el país. Asimismo, exigieron al Congreso de la Unión y a los locales tipificar el delito de transfeminicidio y que cesen los discursos de odio en espacios virtuales y físicos. Además, con su presencia registraron un nuevo récord de asistencia, al superar por 10 mil lo contabilizado el año pasado. Fotos jusaeri



NOTAS SIN PENTAGRAMA

“No hay tamarindo dulce, ni calvo...”

JORGE BUENFIL

Suena el teléfono, (cuando aún había este aparato en casa); contesto y del otro lado una voz mañanera que carraspea para quitar los molestos obstáculos tempraneros que comúnmente traemos en la garganta antes del primer café; dice: “bueno” (es la inigualable voz de mi compadre Pastor). Él no decía: buenos días, ¿cómo estás?, nada de eso; él usaba el teléfono para lo necesario o más bien para lo que él necesitaba decir. Los apapachos, abrazos, saludos y mentadas de madre, te los daba de frente y mirándote a los ojos. Y, así, sin ningún tipo de saludo, va al grano: “Compadre, me habló Jorge Esmá, que dice el gobernador que tenemos que ir a cantar a Chichén porque viene el Presidente; pregunto: “¿Salinas?”; Pastor contesta con desdén y cierto desprecio: “¡Ese!”. De nuevo va otra pregunta para saber a detalle: “¿Cuándo va a ser, te dijo?” Y con ese acento aporreado, muy yucateco, mi compadre me dice: “No lo sé; ven a tomar café y le hablamos para ver cuándo... “Oye compa... compadre... comp... bip bip bip... (el sonido característico de que el teléfono ya estaba colgado). Pensaba decirle otra cosa, pero así de fino era mi compadre, decía lo que tenía que decir y colgaba. Y allá voy a su casa. Pastor vivía por Pensiones, enfrente de una pequeña placita a la que siempre cruzábamos para comprar sus cigarros. Su casa tenía una reja para pasar a un pequeño jardín, un recibidor con dos sillones, una mesita y la puerta de los interiores a un lado; yo me saltaba el protocolo del clásico grito de: “bueeenaaas”, para que me abrieran la reja; me iba directo a la puerta, tocaba hasta oír la voz de mi compadre que decía: “¿Quién?” “Soy yo, compa”. Abría, y con la misma, como ignorándome y con desdén, me daba la espalda y caminaba rumbo a la cocina y preguntaba: “¿Vas a tomar café?” Yo contestaba, como parte de un antiguo ritual que teníamos: “¿Tienes?”; acto seguido se detenía y señalándome con sus enormes manos y el inquisitivo dedo índice con tremenda uña: “mira, hijueputa compadre, en esta casa nunca faltará un buen café y una buena guitarra”, y seguía su camino.



▲ La amistad que unió y sigue uniendo a estos dos grandes de la música yucateca que han aportado tanto a las culturas, trasciende el tiempo. En la imagen, departen y comparten en algún bar de Mérida. Foto cortesía de Jorge Buenfil

Ya con café en mano me preguntó: “¿Y qué vamos a hacer?”; “pues, lo que tú quieras” - le respondí. “¡Pues, vamos! ¡Pues sí, vamos!”. La verdad que eso de andar tocando para políticos a mi compadre no le gustaba y a mi menos; pero, bueno, era chamba. Embriagados del aroma del café y la entretenida plática, de la nada salía a la luz otro de nuestros rituales: “Compadre, sabes que lindo está sonando la *Pocaropa*. ¿En serio? pregunté. “Deja la traigo para que la oigas”. Con su arrastradito andar fue a buscar una de sus guitarras, este instrumento era muy peculiar porque era excesivamente ligero, casi no pesaba, de madera muy delgadita, por eso el nombre de *Pocaropa*. De regreso me entregó la guitarra y sentenció: “Oíla, siéntela, ¡está divina!”. Toco algunos acordes y la siguiente parte del ritual era la pregunta: ¿Te acuerdas de aquella canción? Esa de: (y cantaba) “Dime que ya eres libre como es el viento” y le brillaban los ojitos de niño travieso que siempre tuvo. “¿Te acuerdas?” “Claro que me acuerdo, cántala” ¿Me haces segunda? (le decía, a sabiendas de que se enojaría): “¿Qué?, mira hijueputa compadre, yo no hago segunda, yo hago dúo, que te quede claro: cántale... Y nos arrancába-

mos en un repertorio que parecía no tener fin, las canciones iban brotando como hierba cuando cae la lluvia, cantábamos y después cantábamos y luego cantábamos; de acordarme se me salen las lágrimas. Después de tanta gozadera, finalmente hablamos de lo que teníamos que hablar: “¿Entonces vamos?” “Sí, vamos” Y llegó el día y nos fuimos a Chichén, cantamos (siempre era un placer cantar con Pastor), porque si alguien sabía hacer dúo era él, era un bordado mágico y caprichoso, lo que se le ocurría en el momento, pero siempre preciso y melodioso. Nunca ensayábamos; cuando le decía: “compadre hay que ensayar”, su respuesta era precisa y contundente: “que ensayen los pendejos, tú cántale y yo te sigo”. Así se las gastaba el viejo. Bueno, terminamos y nos metimos a un improvisado camerino que había para los que participamos esa noche; mi compadre, sacó su *chatita* de tequila, nos metimos un buen trago, un cigarrillo y agarramos camino a la camioneta que nos había llevado al evento. En el camino de repente se oye una voz que grita: “Don Pastor, don Pastor”. Mi compadre me jala del brazo y me dice (sin voltear a ver de dónde venía la voz) “¿Quién está

gritando?” “Es Salinas”, le contesto; me vuelve a jalar del brazo y esta vez se detiene, voltea hacia el sitio de donde venía la voz, (que era una mesa donde al parecer cenaban el Presidente y un séquito de políticos que lo acompañaban) hace la señal con la mano y dice: “Ven acá, Presidente. Se hace un silencio sepulcral, las caras descompuestas de los políticos es muy notoria, como diciendo: “¿Quién se cree este señor para darle una orden al Presidente?”; pero para su sorpresa el Presidente responde: “claro que sí, don Pastor”; al dar esta respuesta los rostros vuelven a su lugar, Salinas se levanta de su asiento y viene hacia nosotros, seguido, claro, de toda la comitiva que ahora sí traen un murmullo festivo copiando la actitud del mandatario, al acercarse. Pastor le pone la mano en el hombro y le dice: “Oí esto, Presidente: “No hay tamarindo dulce ni calvo pendejo; ahí te lo dejo”. Y, con la misma, se dio la vuelta y con un “¡vámonos, compadre!” dejó al Presidente boquiabierto. Finalmente, ya que íbamos como a 4 pasos de distancia, el tal Salinas soltó la carcajada y, claro, todos lo acompañaron riendo y el final de esta anécdota fue el grito del presidente: ¡Gracias, don Pastor!

GOBERNANZA Y SOCIEDAD

Apuntes teóricos sobre la gobernanza del agua en Yucatán

SHEILA CAMARENA
BERTHA HERNÁNDEZ
ELENA GIRALDO

LA GOBERNANZA ES un término que hoy en día es recurrente escucharlo en el ámbito académico, en el discurso político, pero también, poco a poco ha permeado en la opinión pública. Desde distintas disciplinas, la gobernanza se ha convertido en un concepto que nos ha permitido analizar datos teóricos, pero también empíricos, lo que ha derivado en conceptos como los de gobernanza pública, gobernanza sectorial, gobernanza global, gobernanza corporativa, gobernanza urbana, gobernanza comunitaria, gobernanza ambiental y la lista continua.

SIN EMBARGO, HAY que recordar que la idea de la gobernanza emergió en un contexto de crisis de dirección gubernamental a finales del siglo pasado, como consecuencia de resultados poco favorecedores sobre el desempeño institucional que pusieron en el centro de la discusión la reinvencción del Estado como un proceso de conducción social, más que una estructura jerárquica y/o autoritaria. Particularmente referido a las carencias de lo que hasta entonces era conocido como gobernanza; carencias de tipo analíticas, financieras, tecnológicas, entre otras, dieron espacio a la descentralización, lo que permitió fortalecer la toma de decisiones mediante la incorporación de organizaciones independientes y/o autónomas que abarcan otras esferas tanto públicas, privadas, como sociales.

EN DICHO SENTIDO, la gobernanza del agua fomenta la cooperación entre organizaciones involucradas con los servicios hídricos entre distintas esferas para abordar la complejidad del sector, superando los obstáculos mediante la aplicación de reformas, políticas del agua efectivas y otras acciones no estatales que aseguren el derecho humano al agua y al saneamiento. En efecto, la Organización para la Cooperación y el Desarrollo Económicos (OCDE) ha desarrollado un marco metodológico para analizar la gobernanza del agua mediante la incorporación de tres pilares: efectividad, eficacia, y confianza y participación,



▲ “La gobernanza del agua fomenta la cooperación entre organizaciones involucradas con los servicios hídricos entre distintas esferas para abordar la complejidad del sector, superando los obstáculos”. Foto Rodrigo Díaz

con una visión de sustentabilidad. En México, la Gobernanza del agua amerita ser operada en el marco de la ejecución de la Ley de Aguas Nacionales (LAN), que surgió en 1992 bajo el mandato salinista que regula la explotación, el uso y aprovechamiento de las aguas nacionales. La reforma a la LAN de 2004 atribuyó el saneamiento del agua al nivel subnacional, es decir, son los estados y municipios quienes se encargan de coordinar dichas acciones de saneamiento mediante los organismos operadores del agua.

LA GOBERNANZA DEL agua en Yucatán amerita la ejecución de la Ley de Aguas Nacionales, sin embargo, la península de Yucatán cuenta con características kársticas que hacen sus suelos diferentes a otras geoformas del territorio nacional. Es decir, los cuerpos de agua dulce y que abastecen a la población para consumo humano, son subterráneos. Este aspecto diferenciador, es relevante a la hora de cuidar y preservar la calidad del

agua de la región peninsular, ya que presenta obstáculos poco favorecedores para cumplir tal objetivo.

LOS SUELOS KÁRSTICOS, que no sólo se encuentran en la península de Yucatán, requieren otras regulaciones que permitan el desarrollo y reajuste de las actividades antropogénicas de la región, teniendo en cuenta las capacidades de carga, el balance hídrico, la calidad del agua, etcétera, de manera que garanticen y no comprometan el derecho humano al agua y al saneamiento.

SI BIEN, EL estado de Yucatán cuenta con un *Reglamento de la Ley de Protección al Medio Ambiente en Materia de Cenotes, Cuevas y Grutas* que se emitió en septiembre de 2010, a la fecha, dicho instrumento no ha tenido actualizaciones. En contraparte, el conocimiento y la investigación sobre los suelos kársticos, el acuífero de la península de Yucatán y las amenazas a la calidad del agua, han tenido un avance importante

que nos permiten conocer más sobre el territorio y cómo preservarlo con una visión de futuro. Cuando las políticas públicas, en este caso, en materia hídrica, quedan desfasadas con el avance de las investigaciones científicas vale la pena volver a los orígenes de la gobernanza como un punto álgido para reestructurar la dirección gubernamental y reflexionar sobre la posibilidad que hay en la gobernanza para fortalecer la toma de decisiones. En particular, aquellas decisiones que afectan recursos vitales para la vida humana como lo es el agua en su dimensión de disposición y calidad. Para no dejar fuera las necesidades que desde la opinión pública son reclamadas como distintas manifestaciones que se han dado por las problemáticas de calidad del agua en Yucatán.

SÍGANOS EN: <http://orga.enesmerida.unam.mx/>
Facebook @ORGACovid19
Instagram @orgacovid19
X @ORGA_COVID19



Alondra de todos nosotros

MARGARITA ROBLEDA

Alondra de la Parra nació mexicana en Nueva York para estrenar un pasaporte que no ha dejado de cruzar fronteras ensanchando el horizonte de tantos y cargándose ella misma de los sueños, dolores y formas de ver la vida para inocular en sus proyectos de visión ilimitada y aterrizar en sus programas.

Su abuela, Yolanda Vargas Dulché, parte de nuestra cultura mexicana y latinoamericana con infinidad de temas desde *Memín Pinguín* hasta *María Isabel*, entre muchas otras historias que llegaron a otros continentes en la época de oro de las telenovelas mexicanas, no imaginó hasta dónde llegaría su nieta, porque esta Alondra de todos nosotros, no reconoce el “no se puede” como respuesta y la avalancha de críticas y juicios que ha recibido en su camino abriendo brecha, son acicates para continuar buscando, creando y transmutando la tendencia de deshumanización que estamos padeciendo.

A los dos años la familia regresó a México, a los siete comenzó con sus clases de piano y a los 13 de vio-

lonchelo. La curiosidad, tenacidad, apertura y el compromiso por la educación han sido el motor de su vida, por lo que, a los 19 años, ingresó como becaria en la Manhattan School of Music de Nueva York hasta conseguir la licenciatura en Piano y posteriormente alcanzó la Maestría en Dirección Orquestal. En ambos casos obtuvo los grados con honores.

A los 23 años, integró La Orquesta Filarmónica de las Américas, con la misión de promover y difundir las obras de jóvenes compositores y solistas del continente. Siempre estuvo muy vinculada con la educación y con la orquesta emprendió un importante programa educativo para las escuelas públicas del Bronx en Nueva York, así como con orquestas infantiles durante sus giras por México.

Con motivo de los festejos patrios de 2010, la agrupación grabó su primer disco comercial *Mi alma mexicana*, con Sony Music, que rápidamente obtuvo disco de platino en México.

Alondra de la Parra ha dirigido algunas de las orquestas más renombradas del mundo, entre las que destacan la Orchestre de Paris, la London Philharmonic Orches-

tra, Tonhalle-Orchester Zürich, WDR Symphony Orchestra, The BBC Philharmonic, la Rundfunk-Sinfonieorchester de Berlín.

En 2024 fue nombrada Directora Titular y Artística de la fundación ORCAM, la Orquesta y Coro de la Comunidad de Madrid, cargo que estará asumiendo a partir del mes de septiembre.

Fue la primera mujer en dirigir una orquesta en Australia, cuando en 2017 se convirtió en la directora de la Orquesta Sinfónica de Queensland.

Durante la pandemia, Alondra en casita, pensaba en las mujeres que padecían el doble, ¿triple? que los demás del encierro. Así mismo, recordó a sus colegas en casa, esperando con ansia volver a la música y los invitó a formar la Orquesta Imposible. El nombre lo dice todo. Ya que sería imposible reunir a tanto talento solista en una sola orquesta. Y contagiados por Alondra, se integraron, vía zoom, para zurrir un poco la esperanza en aquellos tiempos inciertos.

Ahora, desde el 2022, Alondra logró aterrizar el sueño del Festival Paax GNP de ofrecer al mundo, desde el Caribe mexicano, un banquete de experiencias: “Durante 12

días, tus sentidos estarán expuestos a lo más hermoso del mundo: Un programa musical extraordinario compuesto por tres series: la principal, el Darkside y música de cámara”. En el Darkside, Alondra nos presenta a ese músico “serio” de sinfónica, compartiendo su gusto por la salsa, el tango... ¡Vivo!

Una gala de ballet que presenta a nuevas estrellas de la danza y una selección espléndida de coreografías. Y este domingo 7 finalizarán con Armonía Social, un programa de educación musical orquestal para niños y jóvenes de la península, donde el contacto con Alondra y su profesionalismo les fortalece e impulsa a crecer.

El pasado 28 de junio Alondra de la Parra hizo posible que muchos disfrutáramos en Xcaret gratis, la “Sinfonía Familiar GNP”, donde los monos se asomaron y los pájaros unieron sus trinos a la orquesta Imposible, mientras nosotros escuchábamos el Huapango de Moncayo y se llenaba de gozo nuestro corazón, gritando “¡México, México!”

Busca la entrevista de Oso Trava con Alondra de la Parra.

margarita_robleda@yahoo.com



▲ “Con la misión de promover y difundir las obras de jóvenes compositores y solistas del continente. Siempre estuvo muy vinculada con la educación y con la orquesta emprendió un importante programa educativo para las escuelas públicas del Bronx en Nueva York, así como con orquestas infantiles durante sus giras por México”. Foto Ahiza Espadas

Bolivia y el golpe fallido

CRISTÓBAL LEÓN

Un intento de golpe de Estado ha sacudido a Bolivia, cuando aún las heridas del golpe de 2019 siguen pendiendo de la realidad, y en un contexto en el que la proximidad de las elecciones presidenciales pone de manifiesto el interés de los grupos políticos, siendo que el presidente actual, Luis Arce, enfrenta la oposición de algunos sectores sociales y ha marcado distancia del ex presidente Evo Morales, quien busca regresar al poder.

Los sucesos del pasado 26 de junio -que aún deben ser analizados con profundidad-, parecieran un episodio de realismo mágico latinoamericano, pues la imagen del presidente Arce confrontando cara a cara al otrora comandante general del Ejército, Juan José Zúñiga, a la distancia se juzgaría más como un regaño que como la disputa por el poder. Pero, lejos de la fantasía, el intento de golpe de Estado fue anunciado de forma velada por el comandante golpista

unos días antes, cuando en una entrevista declaró que el gobierno de Arce era débil y que si Evo Morales se postulaba para presidente él mismo (Zúñiga) lo arrestaría, siendo esto una injerencia del militar en temas de política cuya responsabilidad no recae en las fuerzas armadas. El golpe no es sorpresa, pero quedan cabos por atar en un entramado global de avance neofascista, que si bien aún no alcanza orquestar del todo su ofensiva, sí deja ver su naturaleza a plena luz.

El fracaso del golpe ha llevado ahora a diversas fuerzas políticas y medios de comunicación a comentar la posibilidad de un "autogolpe", teoría iniciada por las declaraciones de Zúñiga, quien expresó que recibió la orden de realizar dichas acciones por parte del presidente Arce, quien, según el militar, "le pidió sacar a los blindados", pues estaría buscando elevar su imagen y fortalecer su gobierno. Una teoría que únicamente incrementa la confusión y puede llevar a extremos en los que sólo el neofascismo sacaría ventaja, y como sustento de contraposición sirvan las palabras de

la golpista acusada de terrorismo y hoy encarcelada, Jeanine Áñez, ex presidenta *de facto*, quien en sus redes sociales dijo: "Repudio total a movilizaciones de militares en Plaza Murillo pretendiendo destruir el orden constitucional, el MAS con Arce y Evo deben irse a través del voto el año 2025. Los bolivianos defenderemos la democracia". Es decir, la ex golpista responsable de matanzas en zonas rurales y urbanas de Bolivia y quien fue la figura pública central de la destitución de Evo Morales a través de un sangriento golpe de Estado, ahora dijo "defender la democracia" mientras buscó responsabilizar al MAS, Arce y Evo de lo que estaba aconteciendo. O sea, expresó lo que ya detenido dijera Zúñiga tras su fracaso. Y ojo, Zúñiga buscaba liberar a Jeanine Áñez y a Luis Fernando Camacho, ex gobernador de la provincia de Santa Cruz, una de las zonas donde mayor violencia golpista se vivió contra el pueblo boliviano en 2019.

Todo lo anterior ¿es una casualidad?, difícilmente. Los sectores neofascistas han buscado capitalizar

las diferencias al interior del MAS y el descontento ante el gobierno de Arce, pero en el fondo, al igual que en 2019, su interés no es la democracia, sino la búsqueda de implantar un régimen ultraconservador que facilite la extracción de litio a las transnacionales y al imperialismo estadounidense, que, sin casualidad, durante estos sucesos se declaró "al pendiente", pero ¿qué postura tendría el imperio si el golpe de Estado prosperaba y más sectores de militares se hubieran sumado?, tristemente no estaríamos hablando de conspiraciones políticas, sino de matanzas contra el pueblo boliviano y la democracia.

Mucho queda por analizar, el golpe de Estado fue detenido por el gobierno y el pueblo boliviano que se movilizó, y a nivel internacional fue denunciado por gobiernos de la región, incluso la OEA lo desestimó, pero creer que ahí quedó sería un grave error, en un contexto ya dicho; el neofascismo avanza en el mundo y no debemos cerrar los ojos.

cruzoob@hotmail.com



▲ "Lejos de la fantasía, el intento de golpe de Estado fue anunciado de forma velada por el comandante golpista unos días antes, cuando en una entrevista declaró que el gobierno de Arce era débil y que si Evo Morales se postulaba para presidente él mismo (Zúñiga) lo arrestaría". Foto Efe

DE ENMIEDIO



▲ Un estudio sobre el valor nutricional de 57 tipos de polen ha deparado una selección de plantas que contribuyen a una dieta saludable de las abejas. Sandra Rehan, de la Universidad de York, autora principal del documento, recomienda

que “en los proyectos de restauración de flores silvestres se haga hincapié en las especies de polen de rosas, tréboles, frambuesas rojas y ranúnculos altos”. Las plantas endémicas no ofrecen ninguna ventaja nutricional. Foto Fernando Eloy

Han ocurrido 773 tornados en México en los últimos 23 años: Académicos

Elaboran nuevo documento donde reportan la presencia del fenómeno en el país

DE LA REDACCIÓN
CIUDAD DE MÉXICO

La profesora del Colegio de Geografía de la Facultad de Filosofía y Letras (FFL), de la UNAM, María Asunción Avendaño, creó, de manera conjunta con su profesor, Jesús Manuel Macías, del Centro de Investigaciones y Estudios Superiores en Antropología Social, la primera base de datos de tornados en el país, mediante la cual se confirmó que de 2000 a 2023, ocurrieron 773, es decir, un promedio de 61 por año. Para 2024, estimó, se registrarán aproximadamente 50.

La geógrafa y maestra en antropología, junto con Macías, elaboró el documento llamado *Tornados México*, en el cual, se reporta la presencia de esos fenómenos en regiones como Michoacán, Hidalgo, Tlaxcala, Coahuila y la Ciudad de México.

Explicó: "Un tornado se define como una columna de aire que rota violentamente en contacto con la superficie de la Tierra, por debajo de una nube cumuliiforme (nube aislada de base horizontal con desarrollo vertical y que adopta formas de montañas de algodón), y a menudo (pero no siempre) visible como un embudo".



▲ Según su origen, los tornados se pueden clasificar en dos tipos: superceldas, que se crean de una tormenta severa de larga duración; y los no superceldas que son menos fuertes. Foto Reuters

Refirió que dependiendo de su origen, los tornados se pueden clasificar en dos tipos: superceldas, que se crean de una tormenta severa de larga duración cuyo viento se encuentra en rotación, conocidos como meso-

ciclón o supercelda. Y los no superceldas o no mesociclón, que son generalmente menos severos y en su mayoría se forman bajo nubes cumulus congestus.

Para medirlos, precisó la especialista, existen las

escalas Fujita Pearson, que considera las categorías débil, fuerte y violenta, así como leve, moderado, significativo, severo, devastador e increíble. Asimismo, la Fujita Mejorada, que ofrece además detalles de los indi-

cados de daño en las casas, instalaciones y edificios.

En México, recalco, "han sucedido tornados supercelda y no supercelda, aunque son más comunes estos últimos, que se ven a simple vista como una culebra o víbora que va de la tierra a la atmósfera".

Avendaño se confirmó que de 2000 a 2023, ocurrieron en promedio 61 tornados por año

Avendaño explicó que la base de información está organizada tomando como referencia el Centro de Predicción de Tormentas -ubicado en Norman, Oklahoma, y forma parte del Servicio Meteorológico Nacional de la Administración Nacional Oceánica y Atmosférica-, además de estudios de Japón realizados en 1997 por Niino, Fujitani y Watanabe.

En sus primeros resultados, explicó, se revela que 2015 es el año (entre 2000 y 2023) en que más sucedieron, con 98.

Anuncian que asteroide pasará junto a la Tierra

AP
CIUDAD DE MÉXICO

Un asteroide pasará cerca de la Tierra este fin de semana y, con el equipo y el tiempo adecuados, será posible avistarlo.

La roca espacial, llamada 2024 MK, estará en su punto más próximo a la Tierra este sábado en la mañana, cuando pase a tres cuartas partes de la distancia que se-

para el planeta de la Luna. Fue avistado por primera vez hace dos semanas por un observatorio en Sudáfrica y mide entre 120 y 260 metros (de 393 a 853 pies) de ancho.

Objetos más pequeños pasan constantemente junto a la Tierra, indicó Davide Farnocchia, experto en asteroides del Centro de Estudios de Objetos Cercanos a la Tierra de la NASA. Los asteroides del tamaño de éste pa-

san aproximadamente cada 25 años. "Vamos a ver unos cuantos de estos a lo largo de nuestra vida, pero no algo que ocurra cada día", apuntó.

Un asteroide de 2 mil 310 metros (7 mil 579 pies) pasó sin causar problemas junto al planeta el jueves, pero estaba más lejos y solo pudo verse con telescopios profesionales. Para este sábado, los curiosos necesitarán un telescopio pequeño, ya que

la roca no es lo suficientemente brillante como para ser detectada a simple vista. Además, se desplazará a gran velocidad por el cielo austral, lo que dificultará su observación. "El asteroide atravesará ese campo de estrellas", dijo Nick Moskovitz, un astrónomo del Observatorio Lowell.

En el hemisferio sur habrá más posibilidades de avistarlo ya que aparecerá a

mayor altura. Quienes estén en Estados Unidos podrían tener que esperar a este sábado en la noche, cuando aparecerá menos brillante, pero se verá más fácilmente sin la interferencia de la luz cegadora del Sol. Si no se logra ver esta vez, apunte el 13 de abril de 2029, cuando un asteroide llamado Apophis pasará junto a la Tierra y se verá a simple vista desde partes de Europa, África y Asia.



Pese a endogamia, los últimos mamuts lanudos sobrevivieron por 6 mil años

EUROPA PRESS
MADRID

La última población de mamuts lanudos quedó aislada hace 10 mil años en la isla Wrangel, frente a la costa de Siberia, cuando el nivel del mar subió y la separó del continente.

Un nuevo análisis genómico revela que los mamuts aislados, que vivieron en esa isla montañosa durante los siguientes 6 mil años se originaron a partir de un máximo de ocho individuos, pero crecieron hasta entre 200 y 300 durante 20 generaciones.

Los expertos, cuya investigación se publicó en la revista *Cell*, informaron que los genomas de los mamuts de la isla Wrangel mostraban signos de endogamia y baja diversidad genética, pero no hasta el punto de poder explicar su extinción final y misteriosa.

"Ahora podemos rechazar con confianza la idea de

que la población era simplemente demasiado pequeña y que estaba condenada a extinguirse por razones genéticas", sostiene Love Dalén, genetista evolutivo del Centro de Paleogenética, en una colaboración conjunta entre el Museo Sueco de Historia Natural y la Universidad de Estocolmo. "Esto significa que probablemente fue sólo un evento aleatorio lo que los mató, y si no se hubiera dado, todavía tendríamos mamuts".

Además de arrojar luz sobre la dinámica de la población de estos especímenes lanudos, el análisis sobre ese imponente ejemplar de la isla Wrangel podría ayudar a informar las estrategias de conservación para los animales que actualmente están en peligro de extinción.

"Los mamuts son un sistema excelente para comprender la actual crisis de biodiversidad y lo que sucede desde un punto de vista

genético cuando una especie atraviesa un cuello de botella en su población, porque reflejan el destino de muchas poblaciones actuales", comenta Marianne Dehasque, del Centro de Paleogenética.

Para comprender las consecuencias del cuello de botella genético de la isla Wrangel en la población de mamuts, el equipo analizó los genomas de 21 ejemplares lanudos: 14 de la isla Wrangel y siete de la población continental anterior. En total, las muestras abarcaron los últimos 50 mil años de existencia de esos ejemplares, lo que proporciona una ventana a cómo la diversidad genética del imponente animal cambió a través del tiempo.

En comparación con sus ancestros continentales, los genomas de mamut de la isla Wrangel presentaron signos de endogamia y baja diversidad genética. Además de ésta, mostraron una

diversidad reducida en el complejo principal de histocompatibilidad, un grupo de genes que se sabe que desempeñan un papel fundamental en la respuesta inmune de los vertebrados.

Los investigadores mostraron que la diversidad genética de la población continuó disminuyendo a lo largo de los 6 mil años que los mamuts habitaron la isla de Wrangel, aunque a un ritmo muy lento, lo que sugiere que el tamaño de la población se mantuvo estable hasta el final.

Aunque los mamuts de la isla acumularon gradualmente mutaciones moderadamente dañinas a lo largo de sus 6 mil años de existencia, los investigadores demostraron que la población estaba eliminando lentamente las mutaciones más dañinas.

"Si un individuo tiene una mutación extremadamente dañina, no es viable, por lo que esas mutaciones

desaparecieron gradualmente de la población con el tiempo, pero por otro lado, vemos que los mamuts acumularon transformaciones levemente dañinas casi hasta que se extinguieron", apunta Dehasque. "Es importante que los programas de conservación actuales tengan en cuenta que no basta con que la población vuelva a alcanzar un tamaño decente; también hay que monitorearlo activa y genéticamente porque estos efectos genómicos pueden durar más de 6 mil años".

Los genomas de mamut analizados abarcan un largo periodo; sin embargo, no incluyen los últimos 300 años de existencia de la especie. "Lo que ocurrió al final sigue siendo un misterio: no sabemos por qué se extinguieron después de haber estado más o menos bien durante 6 mil años, pero creemos que fue algo repentino", subraya Dalén.



▲ Un nuevo análisis genómico revela que los mamuts aislados, que vivieron en la isla Wrangel, frente a la costa de Siberia, durante los siguientes 6 mil años se originaron a partir de un máximo de ocho individuos, pero crecieron hasta entre 200 y 300 durante 20 generaciones. Foto Reuters

Enrique Echeverría en el MAM reaviva interés por su obra y suscita muestras

Se prevé una exposición en Hidalgo, así como en museos de Monterrey y Chicago

MERRY MACMASTERS
CIUDAD DE MÉXICO

La exposición Enrique Echeverría: *El umbral de lo abstracto*, que se presentó en el Museo de Arte Moderno (MAM) reavivó el interés por este pintor, relacionado con la generación de La Ruptura, muerto en 1972, a los 49 años. Tanto es así que se proyectan nuevas muestras tanto en México como el extranjero.

Por lo pronto, la primera será en el Museo Casa Grande, en Real del Monte, Hidalgo, mientras para finales de 2025 se prevé que la exposición del MAM viaje al Museo de Arte Contemporáneo de Monterrey, informó Ester Echeverría, gestora cultural y viuda del artista. Otras sedes serían el Museo de Arte de Querétaro y, posiblemente, el Museo de Arte Mexicano, en Chicago.

El libro *Enrique Echeverría: Libertad pictórica*, editado en 2022, en vísperas del centenario natal del pintor, que se cumplirá el 14 de julio de 2023, será presentado en agosto dentro de la Feria Universitaria del Libro, en Pachuca, Hidalgo.

Para cerrar la exhibición del MAM se efectuó el conversatorio *Pintar lo esencial*, relativo al lenguaje pictórico



▲ El crítico y curador Guillermo Santamarina habló de la vigencia del artista en el arte, algo "que no es fácil, pues el ejercicio de la pintura actualmente es sumamente distinto al de hace unos años". Foto Facebook Museo de Arte Moderno de México

de Enrique Echeverría. El crítico y curador Guillermo Santamarina habló de la vigencia del artista en el arte, algo "que no es fácil, pues el ejercicio de la pintura actualmente es sumamente distinto al de hace unos años. Hoy se hace arte contemporáneo, pero no se hace pintura. Se pinta, y es uno de los lenguajes que se inscriben dentro de la creación.

"Hoy se trabaja con ruido, que es la constante. El ruido

es la gran diferencia de trabajar con murmullos que pueden ser sumamente hostiles, duros, y que significaban luchas en aquellos tiempos. Ahora hay, sobre todo, signos de apropiación, un afán por ver hacia lo que es esa fascinación por el exotismo del pasado. También hay una constante traslación, desde hace unos 20 años, de todos estos elementos de un trabajo que se generaba de manera distinta".

Santamarina agregó que si antes las columnas del quehacer artístico eran los modelos, ahora son "las estrategias". En eso está "la relevancia estética que vivimos hoy: desarrollar distintas estrategias para generar nuestra emancipación". En los tiempos de Echeverría eran "enunciaciones, sobre todo una intención de llegar a algo completamente original", concepto que ahora se ve "un poco inútil", incluso

levanta preguntas. Ya no hay origen.

Dichas relevancias estéticas, además, están cargadas por las contradicciones, "algo que no está, por supuesto, en el trabajo de Echeverría. Entonces había esa relevancia en las señales del existir. Ahora son las identidades que reivindican, más que esas que hayan estado agazapadas, guardadas. En fin, pintar hoy no es lo mismo que sucedía entonces, como examen de madurez, algo que sin duda ratifica el trabajo de Echeverría".

En su turno, el promotor cultural Gregorio Luke recordó que Echeverría fue novio de su madre, la bailarina y coreógrafa Gloria Contreras (1934-2015), e influyó en su vida artística. Si las obras de Contreras son tan diferentes a las de sus contemporáneos, fue porque "Enrique le decía que la danza no sólo son pasos y saltos. La danza debe ser una escultura, una pintura en movimiento. Le recomendó leer las cartas de Van Gogh, por ejemplo".

"Mi madre padecía un ambiente hostil en México, porque había sido parte del movimiento de madame Dambre. Enrique captó esto y pintó el óleo *La joven y las brujas* (1955), en el que la figura de Contreras se rodea de un ambiente de intrigas y odios que florecen en México".

Galería danesa rescata el valor de la figura de las *völv*as, enigmáticas brujas y guías de los vikingos

AFP
COPENHAGUE

Los vikingos eran feroces guerreros, hábiles comerciantes y exploradores. Pero poco se sabe de la *völva*, mitad bruja mitad druida, personaje clave de las sociedades escandinavas de la

época, ahora presentado en el museo nacional de Dinamarca.

"La *völva* es una especie de chamán femenino. Es vidente, profetisa. Puede predecir el futuro. Puede volar. Puede decirte tu destino", resume el investigador Peter Pentz, quien participó en la

realización de la exposición abierta desde el viernes.

Las sagas, escritas según los rumores transmitidos varios cientos de años después de la era vikinga (siglos IX al XI), cuentan que era solicitada para vaticinar los sucesos futuros y podía interactuar con los dioses.

En el museo de Copenhague, el visitante se sumerge en el mundo fantástico de las profecías de la *völva*. Se trata del futuro y del fin del mundo, el Ragnarok, popularizado ahora en el cine y la televisión.

La exposición "es la primera (en el recinto nacional)

cuyo personaje principal es una mujer", señala Pentz.

Joyas, amuletos, runas, sagas y descubrimientos arqueológicos ayudan a comprender mejor a este personaje hasta ahora casi desconocido.

CONTINÚA EN LA PÁGINA 21



Tirado en la cama, lo único que podía hacer es dibujar, dice Gabriel Macotela

El pintor acudió a la inauguración de *Rendija de luz*, que permanece en Acapulco 62

ÁNGEL VARGAS
CIUDAD DE MÉXICO

Tan esencial es el dibujo para Gabriel Macotela que fue uno de los principales alicientes y compañías que tuvo hace unos meses durante el tiempo que permaneció en cama hospitalizado y, posteriormente, en recuperación, ya en su casa.

“Me siento ahora bastante bien. Pasé un momento muy fuerte, muy difícil, y ya estoy mejor. Agradezco a los médicos y a los amigos que me ayudaron muchísimo, así como al Instituto Nacional de Ciencias Médicas y Nutrición Salvador Zubirán, donde me trataron increíble. Sigo en tratamiento, pero ahí voy”, señala el reconocido pintor y escultor mexicano, quien el 7 de octubre cumplirá 70 años.

Con su característica bonhomía, el maestro acepta una entrevista con *La Jornada* durante la inauguración de su muestra *Rendija de luz*, efectuada ayer en la galería Acapulco 62 (Dr. Atl 217, colonia Santa María La Ribera), donde permanecerá hasta el 28 de julio.

La exposición está conformada por 51 dibujos realizados por Macotela durante su reciente estancia en el hospital, además de la instalación-maqueta *El éxito*



▲ La exposición está conformada por 51 dibujos realizados por Macotela durante su reciente estancia en el hospital, además de una instalación-maqueta. Foto Facebook Acapulco 62

de la guerra, que comenzó a elaborar a partir del conflicto bélico en Siria, con bloques de juguetes lego.

“Estos dibujos son de tres o cuatro meses, cuando estuve hospitalizado; sí, me llevé mis cuadernos y lápices. Los trabajé acostado, solo, angustiado y conectado con varias cosas en mi cuerpo; nunca había pasado por algo así, es la primera vez que estoy en un hospi-

tal, y uno piensa en todo, en la vida, en lo que uno ha pasado; a parte de estar tirado en la cama, lo único que puede hacer uno es dibujar”, explica.

Las temáticas de esas obras son las mismas que el artista y activista ha desarrollado a lo largo de su carrera, como paisajes, construcciones, figuras, rostros, barcos y naturalezas muertas, además de mantenerse

en el borde entre lo abstracto y lo figurativo.

“Me encanta esa batalla entre lo figurativo y lo abstracto, porque no soy un abstracto puro, sino que mezclo la figuración con una parte abstracta que viene mucho de mi influencia deconstructivista y cubista, así como de amigos y maestros que he tenido, como Gilberto Aceves Navarro, Vicente Rojo, Manuel

Felguérez y Francisco Toledo”, señala.

Cuenta Macotela que ha dibujado desde sus primeros años en La Esmeralda y luego en la Academia de San Carlos. Es una expresión que asume como la base, la esencia de lo que hace en pintura y escultura.

“Para mí, es como el corazón de mi trabajo. El dibujo es una construcción en sí misma”, sostiene y agrega que él estudió la Bauhaus, a Paul Klee, Kandinsky y otros (artistas) extremos, así como a Rufino Tamayo, Toledo, Aceves Navarro, Felguérez y Vicente Rojo.

Para concluir, aclara que nunca dibuja con una idea preconcebida: Hago un trazo y luego invento; voy improvisando. Creo mucho en la música, el jazz, la clásica y la contemporánea. Pienso que uno es como una partitura y uno traza una cosa y ésa te va guiando a otra de forma sucesiva. Esa es la belleza para mí.

Carpeta en apoyo al artista

Un grupo de amigos de Gabriel Macotela creó una carpeta de grabados para rendirle homenaje y apoyarlo en estas circunstancias complejas. El título de esa obra es *Cuatro cariños para Gabriel y un Macotela*.

VIENE DE LA PÁGINA 20

“La palabra völvá significa portadora de bastón. Una völvá es siempre una mujer, que lleva un bastón”, explica el investigador frente a una vitrina que exhibe los restos de una tumba de völvá.

“Esta mujer fue enterrada en una fortaleza del rey Harald Diente Azul. Creemos que pudo haber sido consejera del rey”, detalla.

En el norte de Europa, las mujeres, lejos de ser ignoradas, podían ocupar el papel

de consejeras. “Las mujeres de Escandinavia tenían una mejor posición que sus congéneres en el Mediterráneo o en el imperio franco. Tenían derecho a pedir el divorcio si su marido era violento con ellas”, indica el investigador.

Saberes místicos

Además de su famoso bastón de hierro, expuesto, la profetisa enterrada tenía una bolsa que contenía hierbas hipnóticas, segu-

ramente para alcanzar un estado de trance necesario para dar sus predicciones, y objetos provenientes de regiones lejanas. “Los artefactos que vienen de lejos aportan un conocimiento místico”, señala Pentz.

Sin embargo, la völvá, a pesar de su papel establecido, estaba marginada, como las brujas después de ella, pero sin la connotación negativa que rodeaba a estas últimas, según el investigador.

“Eran viudas o solteras y vivían fuera de la granja,

que es la unidad básica de una sociedad agrícola como la vikinga”, subraya.

Su ventaja eran sus conocimientos provenientes de la naturaleza.

“La gente de todas las épocas tiene preguntas, preguntas sobre la vida... ella tenía las respuestas”, asevera el investigador.

Con el advenimiento del cristianismo, el papel de estas profetisas se desvaneció hasta caer en el olvido antes de que los científicos estudiaran las sagas islandesas.

“La palabra völvá significa portadora de bastón”

“Las funciones de la völvá fueron confiadas a muchos otros personajes de la sociedad medieval, incluso los sacerdotes. Ella sobrevivió, pero a través de diferentes personajes”, concluyó.



México empata con Ecuador y queda fuera de la Copa América

Nuevo fracaso a la larga lista de tropiezos de una selección sin rumbo

AP
DE LA REDACCIÓN
GLENDALE

El Tricolor volvió a fracasar.

Ecuador resistió el desesperado ímpetu de México y logró un empate 0-0 el domingo por la noche para citarse con la campeona defensora Argentina y Lionel Messi en los cuartos de final de la Copa América.

La selección mexicana se despidió a las primeras de cambio en un gran torneo por segunda ocasión seguida, sumándose a su eliminación en la fase de grupos de la copa mundial hace año y medio. El desenlace en el desierto de Arizona estuvo cargado de dramatismo, ya que el árbitro guatemalteco Mario Escobar pitó un penal en el sexto de los ocho minutos que se adicionaron. Pero el VAR acabó revirtiendo la decisión al constatar que el zaguero ecuatoriano Félix Torres quitó limpiamente el balón al delantero Guillermo Martínez.

El empate sin goles bastó para que los ecuatorianos lleguen a cuatro puntos y queden en el segundo puesto del Grupo B. Venezuela ganó la llave con el ideal de nueve unidades.

Ecuador enfrentará a Argentina, reinante campeona continental y mundial, el próximo jueves en



▲ El Tricolor sólo pudo hacer un gol en la copa. Arriba, Santiago Giménez ante Ecuador. Foto Ap

Houston. Un día después, Venezuela se las verá con Canadá en Arlington.

"No hay rival como ese en el mundo en este momento", dijo Félix Sánchez Bas, el técnico español de Ecuador.

Sánchez Bas asumió las riendas de la selección en marzo del año pasado luego de dirigir a Qatar en la pasada copa del mundo y tiene a Ecuador en la zona de clasificación directa al próximo mundial.

El "Tri" mexicano concluyó con las mismas cuatro unidades que los ecuatorianos, pero se marchan a casa prematuramente tras registrar una peor diferencia de

goles. Sólo marcó una vez en tres encuentros. Jamaica perdió sus tres choques y quedó en el último lugar.

Obligado a ganar para seguir con vida, México dominó la posesión y tuvo las mejores ocasiones de gol, pero volvió a sufrir con la falta de acierto de sus atacantes.

Se trata de la tercera eliminación en la primera ronda de Copa América en las últimas cuatro participaciones de la selección nacional en el torneo.

El resultado podría ser suficiente motivo para que los dirigentes mexicanos opten por remover del cargo al entrenador Jaime

Lozano, quien en 21 partidos tiene una marca de 10 triunfos, siete derrotas y cuatro empates.

Lozano formó de inicio con su tradicional 4-3-3. Sólo hizo un cambio respecto al once titular que venía de perder 1-0 ante Venezuela, con el ingreso de César Huerta por Uriel Antuna en la zona de generación de juego.

Huerta se mostró insistente por la banda derecha, pero no tuvo claridad en el último tercio.

Este lunes, la otra potencia de la Concacaf, Estados Unidos, también podría quedar fuera. Necesita superar a Uruguay en el Arrowh

Con el jonrón 31 de Judge, los Yanquis se imponen a Toronto: 8-1

Toronto.- Aaron Judge bateó su jonrón 31, la máxima cifra en las Grandes Ligas, Gerrit Cole lanzó cinco entradas para su primer triunfo de la temporada, y los Yanquis de Nueva York vencieron 8-1 a los Azules, con lo que se repartieron una serie de cuatro juegos.

Juan Soto fue añadido a la alineación de Nueva York tras perderse la derrota del sábado por un golpe en la mano derecha. Se fue de 3-1, con una anotada y una producida.

Nueva York (54-32), que ya fue rebasado por Baltimore (53-31) en la cima de la División Este de la Americana, concluyó una gira con récord de 2-4.

En otros resultados, Texas 11, Orioles 2; San Francisco 10, Dodgers 4; Filadelfia (55-29) 7, Miami 6; Boston 4, San Diego 1.

McLaughlin-Levrone bate récord y defenderá título olímpico; Biles clasifica

Sydney McLaughlin-Levrone batió su récord mundial una vez más, corriendo los 400 metros con vallas en 50.65 segundos para ganar las pruebas olímpicas de Estados Unidos. La campeona olímpica de 24 años superó los 10 obstáculos con facilidad y luego emprendió una carrera rápida hasta la meta para batir la marca por quinta vez.

Asimismo, la gimnasta Simone Biles aseguró su tercer viaje a la máxima justa deportiva al triunfar en las pruebas estadounidenses.

George Russell gana el GP de Austria; Checo Pérez, séptimo

El británico George Russell (Mercedes) fue el ganador en el Gran Premio de Austria de Fórmula Uno, donde Sergio "Checo" Pérez terminó en séptimo lugar. El mexicano es quinto en la clasificación general.

El América y Henry Martín, imparables: conquistan la supercopa ante los Tigres

Ciudad de México.- América no baja la guardia y sigue acumulando trofeos en la era de André Jardine. Incluso con un equipo alternativo, las Águilas se dieron el lujo de seguir agrandando su palmarés. A sus vitrinas añadieron la Supercopa de la Liga Mx. Tigres (2-1) fue la víctima esta vez. Debido a que este año no se iba a disputar el Campeón de Campeones, por el hecho de que los azulcremas se co-

ronaron en los últimos dos torneos, la liga implementó la Supercopa con la finalidad de enfrentar a los dos monarcas más recientes.

Mientras la Euro y la Copa América acaparan los reflectores, en Carson, California, la Liga Mx inauguró su calendario de manera oficial el domingo. Con las gradas abarrotadas en el Dignity Health, el técnico Veljko Paunovic, en su regreso al fútbol mexicano, dispuso de

su elenco estelar.

En una triangulación en la que participaron André Pierre Gignac y Sebastián Córdova, Juan Brunetta (6'), tras un doble remate con pierna izquierda, puso adelante a los felinos.

Cuando parecía que los regiomontanos tenían el protagonismo y se encontraban más cerca del 2-0, las individualidades de los capitalinos despertaron y el neerlandés Javairo Dilrosun empató la pi-

zarra.

Henry Martín, el capitán, se encargó de dar la voltereta. Este tanto, el número 104 para el yucateco con la playera azulcrema, significó además alcanzar a Enrique Borja en la lista de goleadores históricos del club.

América cerró el choque con oficio y una gran labor defensiva.



Golazo de Bellingham salva a Inglaterra ante Eslovaquia: 2-1

Kane sella el boleto a cuartos de final; este lunes, jornada llena de estrellas

AP Y DE LA REDACCIÓN
GELSENKIRCHEN

Inglaterra avanzó a los cuartos de final del Campeonato Europeo después de que Jude Bellingham anotó con un impactante tiro de tijera a segundos del final para encender la remontada que llevó a una victoria por 2-1 en tiempo extra el domingo ante Eslovaquia.

El acrobático disparo de Bellingham igualó 1-1 el encuentro de octavos de final en la Veltins Arena. "Es difícil negar que fue uno de los momentos más importantes de mi carrera hasta ahora", afirmó el astro del Real Madrid, que viene de conquistar la "Champions".

"Bellingham nos da estos momentos en los que su carácter y su personalidad crean oportunidades que pueden cambiar un gran partido", expresó el técnico de Inglaterra, Gareth Southgate.

Luego Harry Kane anotó el cabezazo del triunfo en el primer minuto del tiempo extra, con lo que Inglaterra evitó una de las más grandes sorpresas en la historia de la Eurocopa.

Ivan Schranz marcó en la primera mitad para darle a Eslovaquia el gol que parecía sería suficiente para eliminar a los ingleses, que llegaron al torneo como favoritos tras disputar la final en la última edición.



▲ Jude Bellingham marca el gol que le dio vida a Inglaterra en Gelsenkirchen. Foto Afp

A lo largo del juego, se vislumbraba como una de las derrotas más humillantes que Inglaterra habría sufrido, junto a su eliminación a manos de Islandia en la Eurocopa 2016.

Los abucheos resonaron en el estadio en la primera mitad mientras crecía la frustración entre los aficionados ingleses después de que Eslovaquia se adelantó con el gol de Schranz en el minuto 25.

Pero el poderoso tanto de Bellingham envió el choque a tiempo extra y Kane selló la victoria para que Inglaterra consiguiera su lugar en cuartos de final, donde se enfrentará a

Suiza, que eliminó al campeón Italia, en Düsseldorf. Algunos hinchas ingleses ya habían abandonado el estadio. Los que estaban dentro estallaron.

Inglaterra, quinta en el ranking de la FIFA, dominó la segunda mitad en busca del empate y logró estrellar el balón en la red cuando el desafío agonizaba. "Marcaron un gol mediante un jugador que está valorado en 100 millones de euros. Se trataba de un equipo valorado en mil 500 millones de euros. Si concedes sólo medio metro, enfrentas la consecuencia", indicó el selec-

cionador de Eslovaquia, el italiano Francesco Calzona.

Y después de que las estrellas del equipo de la rosa fueron decisivas el domingo, los cuartos de final de la Euro continuarán este lunes en una jornada que estará repleta de astros con los duelos Francia-Bélgica (10 de la mañana en Düsseldorf) y Portugal-Eslovenia (13 horas en Fráncfort). Televisión: canal 534 de Sky.

Mbappé, De Bruyne, Lukaku, Cristiano, Bernardo Silva, Griezmann y Kanté son algunas de las figuras que saltarán a la cancha. ¡Uff!

España remonta para eliminar a Georgia; Alemania, su siguiente rival

AP
COLONIA

España se recuperó después de que concedió un autogol casi al inicio para vencer 4-1 a Georgia y conseguir su lugar en los cuartos de final de la Eurocopa, con lo que llegó a su fin una de las historias más inspiradoras del torneo.

Los goles de los volantes Rodri y Fabián Ruiz ayudaron a que la "Furia Roja"

remontara después del autogol de Robin Le Normand a los 18 minutos, que le dio la sorpresiva ventaja a Georgia. Fue la primera vez que España concedió en el torneo.

Nico Williams dejó el juego fuera del alcance de Georgia al anotar en un contraataque a los 75 minutos y Dani Olmo añadió el cuarto tanto bajo una lluvia constante ocho minutos después.

Enfrentar a Georgia fue una prueba de nervios para

España, dijo Rodri.

"Fue un partido duro. Lo sabíamos con anticipación. Quizás no tienen grandes nombres, pero nos lo pusieron difícil", indicó. "Su gol fue clave porque estábamos un poco nerviosos en ese momento... Tenemos cosas que mejorar".

España enfrentará al anfitrión Alemania en los cuartos de final el viernes en Stuttgart.

"Obviamente, Alemania en casa va a ser muy fuerte,

pero no tenemos miedo. Tenemos nuestras propias armas", añadió Rodri.

La derrota pone fin a la primera campaña de Georgia en un torneo importante, que incluyó la sorpresiva victoria por 2-0 ante el Portugal de Cristiano Ronaldo.

A pesar del marcador desigual, el portero de Georgia, Giorgi Mamardashvili, tuvo otra actuación destacada y evitó una goleada mayor.

Tras nuevo fracaso, Italia se mantendrá con Luciano Spalletti en el timón

AP Y DE LA REDACCIÓN
BERLÍN

Al final, 10 meses no fueron suficientes para que el entrenador Luciano Spalletti hiciera que la "Azzurri" jugara como el Napoli, que ganó el título de la Serie A hace un año.

O incluso como cualquiera de los equipos de Italia ganadores de títulos.

La defensa del cetro europeo por parte de los italianos claudicó el sábado con la derrota de 2-0 ante Suiza en los octavos de final.

"La responsabilidad es mía", dijo Spalletti, aceptando la culpa de otro fracaso para la orgullosa y ferviente nación futbolera que buscaba estar a la altura de su reputación.

La salida en los octavos de final no llegó ni a una pelea para Italia y fue más un lloriqueo que refunde su título europeo obtenido en 2021 como una especie de anomalía.

Aquel triunfo vino en medio de dos intentos fallidos para clasificar a la copa mundial.

El equipo consiguió su redención en Wembley tres años atrás, en la Euro 2020 que se retrasó por la pandemia, y muchos italianos tenían la esperanza de repetir en Alemania.

Pero esas esperanzas fueron arruinadas en el mismo estadio en el que la "Azzurra" derrotó a Francia en penales para conquistar el mundial en 2006.

"Está en mi cabeza en términos de lo sucedido, pero es parte del proceso y debo decir esto. Todos los demás entrenadores tuvieron 20 partidos (antes de dirigir un torneo importante). Algunos otros tuvieron 30 juegos", señaló Spalletti, quien fue ratificado en el cargo. "Yo sólo tuve 10 y ya estábamos bajo fuego. Probablemente yo tenga que conocer un poco mejor al equipo para ser capaz de definir mejor las cosas".

COMPITEN SOBRE 42 KILÓMETROS DEL MALECÓN

El keniano Ndege Stephen gana en Progreso Maratón de la Marina 2024

En la edición número 35 de esta competencia, que ya es una tradición en Yucatán, se reportó un récord en la asistencia con la participación de 3 mil 100 corredores

DE LA REDACCIÓN
MÉRIDA

El keniano Ndege Stephen con tiempo de 2.29.45 horas fue el ganador del Maratón de la Marina 2024 al llevarse la categoría absoluta en el evento que se realizó en el Puerto de Progreso con una asistencia récord de 3 mil 100 corredores en la edición 35 de este certamen deportivo que es tradición en Yucatán y el Sureste Mexicano, superando a Cornelio López Felipe que hizo 2.29.49 horas e Iván Anzaldo Calderón que consiguió 2.39.13 horas.

El disparo de salida del Maratón de 42 kilómetros se realizó en el Malecón de Progreso frente al Museo de Meteorito y corrió a cargo de Jorge Esteban Abud, director del Instituto del Deporte de Yucatán, quien junto con el alcalde de Progreso, Roger Gómez Ortigón; la Diputada local Karem Achach Ramírez; María Teresa Vázquez Baqueiro, directora del Instituto para la Inclusión en el Estado de Yucatán e Iván Herrera Rosiles, director de promoción deportiva del IDEY, estuvieron presentes en la salida, entre otras autoridades e invitados.

En femenino absoluto, Micaela Rayo fue el primer sitio con 3.02.38 horas seguida por Sofía Isaac Borges con 3.30.42 horas y Janet Vallejo Sosa con 3.32.13 horas, mientras que en el medio maratón los premiados de categoría única fueron Abigail Cabrera Martínez en femenino con 1.31.07 horas en primer lugar, con Alejandra León Rodríguez en segundo con 1.31.50 horas y en tercero, Gilde Chi Chuil con 1.34.09 horas y en varonil, Ramos Herrera Zavaleta con 1.18.55 horas, Warney Jiménez Anaya con 1.19.35 horas y Fernando Saavedra de León con 1.20.57 horas.

TENGO ESPACIO PARA MI SILLA Y MI PASAJE ES GRATUITO

¡ESTE ES MI VA Y VEN!

Sistema Metropolitano de Movilidad Amable y Sostenible



Listo, el corredor del Istmo como uno de los ejes de desarrollo en México

Más allá del mero cruce de mercancías, están buscando crear una franja industrial

DORA VILLANUEVA
SALINA CRUZ

Cincuenta tolvas cargadas con maíz sinaloense salieron la tarde del viernes de este puerto con destino a Coatzacoalcos. Al final de 308 kilómetros de recorrido en ferrocarril, el grano –que inició su travesía en Topolobampo– regresaría algunos pasos a Jáltipan para ser procesado y, eventualmente, una parte volver a embarcarse en forma de harina y productos finales hacia otros países.

Descargar, mover, procesar y volver a cargar es una suerte de ciclo que resume el proyecto del Corredor Interoceánico del Istmo de Tehuantepec (CIIT). Más allá del mero cruce de mercancías, a manera de lo que sucede en el Canal de Panamá, se busca crear una franja industrial que en un punto reciba materia prima y que a su paso por el estrecho continental se transforme en otro producto “con mayor valor agregado”.

La idea de establecer en el Istmo de Tehuantepec un desarrollo industrial para producir bienes intermedios y finales se arrastra desde el sexenio pasado bajo las llamadas Zonas Económicas Especiales (ZEE), que serían concesionadas a privados. El proyecto se retomó durante esta administración, bajo la tutela de la Marina, secretaria a la que también se entregó la administración y operación de los puertos y del Ferrocarril del Istmo de Tehuantepec (FIT).

Pensar en el CIIT como una competencia al Canal de Panamá resulta reduccionista, explican funcionarios durante un recorrido por algunas obras que lo componen. Su objetivo no se ciñe a ser un paso de mercancías desde Asia hacia la costa este de Estados Unidos, sino de ubicar, a lo largo de una franja de más de 3 mil hec-



▲ La franja industrial que pretende crearse, recibirá en un punto materia prima y a su paso por el estrecho continental se transformará en otro producto “con mayor valor agregado”. Foto Víctor Camacho

táreas entre el Pacífico y el Atlántico, complejos industriales que también generen empleo formal en la región.

Como un cubo soma, el CIIT se integra por una serie de empresas y organismos de diferente tamaño y especialización. Una parte es el FIT, mil 96 kilómetros de vías férreas para el traslado de carga y personas; otra los Polos de Desarrollo para el Bienestar (Podebis), 12 territorios con servicios básicos e incentivos fiscales para atraer inversión; y, por último, cuatro puertos –Salina Cruz, Puerto Chiapas, Dos Bocas y Coatzacoalcos– que sirvan como puerta de entrada y salida para el comercio exterior.

El FIT es un sistema que dará servicios de pasajeros y carga mediante tres líneas de ferrocarril: la Z, que va de Coatzacoalcos a Salina Cruz (308 km); la FA, que va de Coatzacoalcos a Palenque (329 km); y la K, de Ixtepec a Ciudad Hidalgo (459 km). Es el esqueleto de una zona conformada por los 12 Podebis a desarrollarse en región, en los que se pretende ubicar industrias eléctricas y electrónicas; semiconductores; vehículos eléctricos; autopartes y equipos de transporte; dispositivos médicos; farmacéuticas,

agroindustrias; metales y petroquímicas; entre otras.

Pero así como la rehabilitación del ferrocarril –que de acuerdo con funcionarios de la Secretaría de Marina ya está llevando carga sobre la línea Z en las tardes y noches, para no empatar con el servicio de pasajeros– se requiere la ampliación y restauración de los puertos, para que puedan recibir buques de calado similar a los que transitan el Canal de Panamá.

Tecnificar aduanas

Los llamados Panamax y New Panamax, nombrados así por el canal, son montículos navegantes que de base llegan a medir 2.4 y 3 campos de fútbol, respectivamente. Para recibir este tipo de navíos, en Salina Cruz se levantó un segundo rompeolas para cerrar la herradura que haga más estable el puerto, la obra es una muralla de roca de más de 176 mil toneladas en el mar y que de longitud abarca más de un kilómetro y medio.

Además de la infraestructura física, parte esencial para que el CIIT represente una alternativa, “o complemento” al Canal de Panamá, se en-

cuentra en la tecnificación de las aduanas. De acuerdo con el capitán de navío, Julio César Cabrera Alonso, director general de la Administración del Sistema Portuario Nacional (Asipona), en Salina Cruz, ya se está realizando ese tipo de inversión.

“La ruta fiscal se está equipando con nuevos equipos no intrusivos, para revisar las cargas que salgan y entren a este puerto por medio de rayos X y llevar a cabo un mejor control y agilización del comercio exterior”, comentó Cabrera Alonso. Esa ruta fiscal, agregó, se está construyendo de tal manera que al bajar la mercancía de un buque todos los equipos permitan un flujo continuo y si se detecta alguna anomalía, la revisión de esos contenedores se realice en el siguiente puerto.

El presidente Andrés Manuel López Obrador ha comentado que el objetivo del CIIT no es competir con el Canal de Panamá, sino ser “un complemento”. Esa vía fluvial tiene una longitud de 80 kilómetros y se navega en alrededor de 8 a 10 horas. Sin embargo, la espera para cruzar puede llevar hasta dos semanas debido a la congestión agudizada por

la sequía, que hace bajar los niveles de agua necesarios para mover su sistema de elevadores hidráulicos.

Cabrera Alonso comentó que frente a esa situación, una ventaja del CIIT es disminuir el tiempo de traslado; cruzar el Istmo en ferrocarril toma de ocho a 10 horas para servicios de carga. Sin embargo, este movimiento no contempla el tiempo de descarga y carga de los buques que en el Canal de Panamá no tienen necesidad de bajar su mercancía para ser movidos a través de las esclusas –una suerte de elevadores hidráulicos para que los barcos puedan transitar hasta 27 metros por encima del nivel del mar– y de nuevo regresar al océano.

De ahí la otra meta del CIIT: la transformación de materia prima en bienes intermedios y finales en los Podebis, es el proyecto sobre el que se ve mayor potencial, sobre todo a la luz de la relocalización de cadenas de suministro global –conocida con diversos anglicismos que incorporan *shoring*, la más común *nearshoring*. Funcionarios de Marina comentan que hasta la fecha no han concretado un proyecto para trasladar mercancía internacional de puerto a puerto del corredor, aunque se han acercado empresas de China, Singapur y España.

Por lo pronto, se tienen operaciones con empresas e industrias nacionales para mover mercancía en el corredor.

Edgar Javier Vilchis Bravo, capitán de fragata, especialista administrativo de la FIT, comenta que desde octubre se empezó a dar servicio de carga. Entre los principales clientes se cuentan las cementeras Cruz Azul y Cemex. Es reciente el convenio con Maseca –destino de los granos provenientes de Topolobampo– y se tiene avanzada una negociación con Bachoco. Además de los servicios que usa y requerirá Petróleos Mexicanos.

Ferrocarril del Istmo de Tehuantepec une al océano Pacífico con el golfo

“Nostalgia. Nunca pensé que fueran a volver los trenes”, señaló una usuaria de Puebla

DORA VILLANUEVA
MATÍAS ROMERO

El rechinido en el metal avisa de alguna pequeña curvatura en el camino. Adentro, Luz María y Daniel, entre que sostienen la mirada en la ventana y se remueven en el asiento buscando una postura más cómoda. Es la primera vez que ella, una mujer en sus veintes y él, su hijo que no pasa de tres años, toman un tren de pasajeros.

Subieron en Mogoñé, donde en abril del año pasado se registró uno de los principales choques entre civiles y la Marina por la construcción del Corredor Interoceánico del Istmo de Tehuantepec (CIIT). Vienen a conocer la experiencia de viajar en ferrocarril, dice Luz María. Necesitan ir a Ixtepec, de donde es la familia del padre de Daniel, y hasta ahora el tren parece una opción más económica que el periplo carretero.

A diferencia de la mayoría de los asistentes a este viaje, Luz María y Daniel tomaron la ruta a mitad de camino con el objetivo inicial de llegar a Ixtepec; de manera complementaria aprovecharon para conocer el Ferrocarril del Istmo de Tehuantepec (FIT). Son más los turistas, provenientes de Coahuila, que tienen el único fin de conocer el FIT de extremo a extremo.

Una familia compuesta por hija, madre, abuela y padre ocupa un gabinete con una mesa en medio. El cuarteto viene de Alvarado, Veracruz. Subió a las 7 horas en el puerto veracruzano y va hasta Salina Cruz. El tren de vuelta únicamente sale viernes y domingos, así que tomará el autobús para regresar ese mismo día a casa.

En otro vagón, Vicenta Reyes y Miguel Ángel Contreras, de Aguadulce, Veracruz, van de punto a punta del recorrido. Su objetivo



▲ Más que un transporte para la población de la región, el Ferrocarril del Istmo de Tehuantepec está dando un servicio turístico. Con una capacidad para 600 personas, el tren se ha mantenido con una ocupación de entre 75 y 85 por ciento de su cupo total. Foto Víctor Camacho

era conocer el FIT, pero continuarán a Huatulco desde Salina Cruz. Subrayan que para ellos, población adulta mayor, el viaje resultó en 229 pesos por persona, lo que contrasta con los costos de transitar la carretera.

Familias de extensas a pequeñas, y parejas de adultos mayores, ocupan los gabinetes. Sus integrantes, siempre sentados. En el altavoz se advierte que un pasajero “lleva medio cuerpo afuera”. Más tarde se sabe que la alerta fue porque un camarógrafo —unos centímetros fuera de la estructura del vagón— invadió el aire con su cámara. Afuera, el paisaje de tanto en tanto es decorado con elementos armados de la Marina.

La disciplina como parte del atractivo turístico no genera reproches. “Nostalgia. Nunca pensé que fueran a volver los trenes”, dice Carmen Lara, de Jalpan, Puebla. Desciende en la estación

Matías Romero, acompañada por un trío de jóvenes que podrían ser sus hijos. Ella nunca se había subido a este tipo de transporte, pero, comenta, la melancolía le viene de un recuerdo prestado de sus padres que “siempre hablaban” de cómo era viajar en ferrocarril.

También en Matías Romero, pero a punto de subir, una pareja espera el tren. Vienen de la Ciudad de México a visitar a familiares. Martha Cecilia Domínguez, reconoce como algo positivo la política de recuperar los trenes de pasajeros. A su lado, César Guzmán, con familia que estuvo dedicada al ferrocarril, considera que es necesario ampliar su uso social.

“Ojalá esto funcione. Vamos a ver la cantidad de gente que le da uso. Creo que todavía es poco tiempo para saberlo, pero es muy importante conocerlo, promoverlo, y creo que falta la

promoción”, enfatiza Guzmán. Agrega que si bien es un transporte útil para tramos largos, aún falta hacer paradas en otros pueblos por los que pasa.

Teniendo capacidad para 600 personas, el tren se ha mantenido con una ocupación que varía entre 75% y 85%

De acuerdo con lo desplegado en la página del FIT, el tren de pasajeros de Coahuila a Salina Cruz, sólo pasa jueves y sábado. Su contraparte, de Salina Cruz a Coahuila, lo hace viernes y domingo. En

el camino hay ocho estaciones: Jáltipan, Medias Aguas, Jesús Carranza, Donají, Mogoñé, Matías Romero, Chivela e Ixtepec. Eventualmente, con la recuperación de las líneas FA y K, se podrá llegar también a Palenque y a Ciudad Hidalgo, en la frontera con Guatemala.

Más que un transporte para la población de la región, el FIT está dando un servicio turístico. “He visto gente que viene de Sinaloa, Sonora”, comenta el capitán de navío, Adiel Estrada Vásquez, asignado a coordinar tareas del CIIT. Con una capacidad para 600 personas, desde diciembre —que se inauguró—, el tren se ha mantenido con una ocupación de entre 75 y 85 por ciento de su cupo total.

Estrada Vásquez adelanta que, como un proyecto adicional, se está evaluando la construcción de un suburbano para atender la demanda de transporte para empleados y estudiantes de la región.



▲ La virtual presidenta electa informó sobre las actividades para constatar los avances, y definió al Tren Maya como una obra que representa “una hazaña histórica”. Foto Fernando Eloy

Transición de gobierno con Sheinbaum, ordenada, fraterna, “es inédito”: AMLO

El mandatario de México supervisó los avances de los trabajos del Tren Maya

DE LA REDACCIÓN
CIUDAD DE MÉXICO

Al concluir su gira de actividades por el sureste de la República mexicana, la tercera que hace junto con la virtual presidenta electa,

Claudia Sheinbaum, el presidente Andrés Manuel López Obrador sostuvo que la transición del gobierno federal se lleva a cabo de manera ordenada, lo cual calificó como “inédito”.

Este fin de semana, el mandatario supervisó los

avances de las obras del Tren Maya en sus tramos 5, 6 y 7, proyectados para concluirse en septiembre.

Por la tarde del domingo, en redes sociales expresó: “Concluimos el recorrido por el sureste con la virtual presidenta electa, Claudia

Sheinbaum. La transición la estamos realizando de manera ordenada y fraterna. Es inédito”.

Acompañó el mensaje con una fotografía con el puño en alto, tomado de la mano con Sheinbaum Pardo.

Ayer por la mañana, la virtual presidenta electa también informó de las actividades para constatar los avances de este proyecto junto con el tabasqueño, y definió al Tren Maya como una obra que representa “una hazaña histórica”.

Reforma Judicial debe respetar los derechos laborales que jueces han logrado adquirir con su trabajo: Rafael Guerra

DE LA REDACCIÓN
CIUDAD DE MÉXICO

El magistrado presidente del Poder Judicial de la Ciudad de México (PJCDMX), Rafael Guerra Álvarez, llamó a que la reforma al Poder Judicial de la Federación (PJF) respete los derechos laborales que han adquirido los más de mil 600 jueces y magistrados del país.

A través de un comunicado de este domingo,

reiteró que secunda la iniciativa de reforma al PJF impulsada por el presidente Andrés Manuel López Obrador, pero agregó que la renovación de los jueces y magistrados debe ser gradual; también, dijo que “es primordial que no se perjudique el historial profesional de todos los que integran este poder, por lo que es necesario que las modificaciones se realicen a partir de los nuevos ingresos y nombramientos”.

La postura de Guerra Álvarez fue planteada en el marco de los *Diálogos Nacionales para la Reforma Constitucional del Poder Judicial* organizada por la Cámara de Diputados.

“Sugiero, por no decir propongo, que tratándose de magistrados y jueces federales y locales, la designación por voto sea gradual, es decir, se aplique en respeto, respeto estricto al derecho, al derecho adquiridos de los juzgadores, que se aplique a las personas

juzgadoras de nuevo ingreso únicamente para garantizar una transición basada en la carrera judicial y una justicia de calidad”.

“La propuesta respeta los derechos de magistrados y de los jueces que actualmente han adquirido por su carrera, sabiduría, responsabilidad, compromiso, autonomía y amor al pueblo, traducidos en una estabilidad judicial y la permanencia en el cargo”, dijo el pasado jueves Guerra Álvarez.

Sobre la propuesta del Ejecutivo de que sean elegidos los jueces, magistrados y ministros por votación ciudadana dijo que es positiva, siempre que no se toque los derechos de los actuales juzgadores en esos cargos.

“La reforma, por su novedad y por su envergadura, produce naturales resistencias. No obstante, insistimos, vivimos en un país diferente donde la prioridad es el pueblo”, destacó el magistrado presidente del PJCDMX.

PODRÍAN PRESENTARSE DESCARGAS ELÉCTRICAS Y CAÍDA DE GRANIZO

Pronostica SMN lluvias torrenciales en México por Beryl, huracán categoría 4

DE LA REDACCIÓN
CIUDAD DE MÉXICO

El huracán Beryl, en el océano Atlántico, se intensificó a huracán categoría 4 este domingo, y su centro se localiza a 565 kilómetros al este sureste de Barbados y a 3 mil 590 kilómetros al este sureste de Cancún, y por el momento no representa peligro para el territorio nacional.

Las precipitaciones de fuertes a torrenciales podrían generar deslaves, incremento en ríos

El Servicio Meteorológico Nacional prevé para este domingo lluvias torrenciales en Hidalgo, Oaxaca, Puebla, Querétaro, San Luis Potosí, Tamaulipas y Veracruz; intensas en Campeche, Chiapas, Guerrero, Nuevo León y Tabasco; muy fuertes en la Ciudad de México, Estado de México, Guanajuato, Sonora y Tlaxcala; fuertes en Aguascalientes, Chihuahua, Coahuila, Colima, Durango, Jalisco, Michoacán, Morelos, Nayarit, Quintana Roo, Sinaloa, Yucatán y Zacatecas, y chubascos (de 0.1 a 5

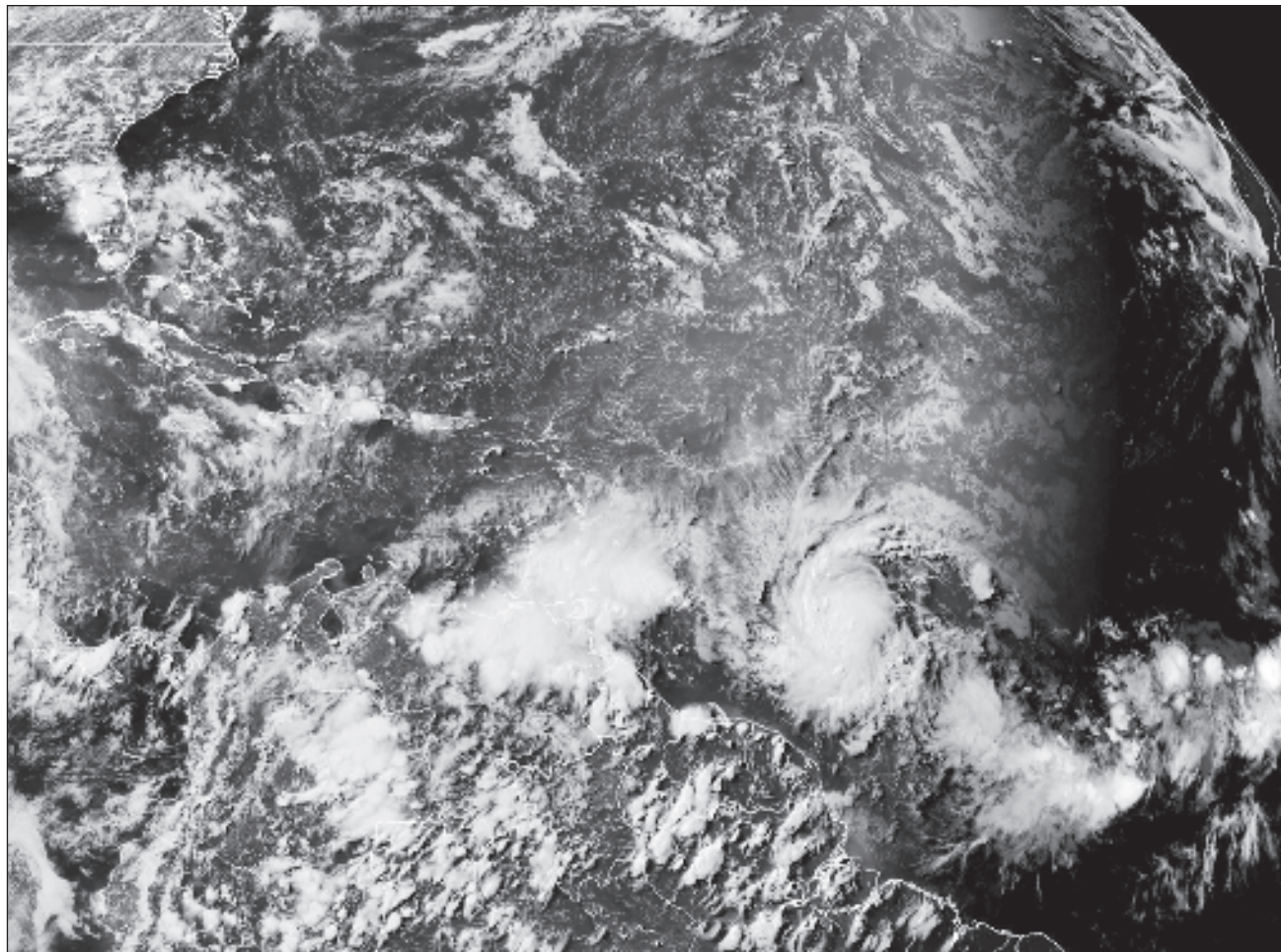

▲ El Servicio Meteorológico Nacional explicó que estas condiciones son ocasionadas por la zona de baja presión en el océano Atlántico con probabilidad para desarrollo ciclónico asociada con la onda tropical número 6. Foto AP

mm) en Baja California y Baja California Sur.

Explicó que las lluvias podrán acompañarse de descargas eléctricas y caída de granizo, asimismo, las precipitaciones de fuertes a torren-

ciales podrían generar deslaves, incremento en niveles de ríos y arroyos, así como desbordamientos e inundaciones en zonas bajas de Quintana Roo, Tlaxcala y Yucatán. En costas de Tabasco, Tamau-

lipas y Veracruz habrá viento con rachas de 50 a 70 km/h, posibles trombas y oleaje de 2 a 4 metros de altura.

Explicó que estas condiciones son ocasionadas por la zona de baja presión en

el océano Atlántico con probabilidad para desarrollo ciclónico asociada con la onda tropical número 6, canales de baja presión en el interior del país, y la inestabilidad en niveles altos de la atmósfera.

Nos enfocamos en tareas de prevención, destacó el Presidente

DE LA REDACCIÓN
CIUDAD DE MÉXICO

Ante el paso del huracán Beryl en el océano Atlántico, y que esta mañana se intensificó a categoría cuatro en la escala Saffir-Simpson, el presidente Andrés Manuel López Obrador subrayó que la Coordinación Nacional de

Protección Civil, en conjunto con Secretaría de la Defensa Nacional (Sedeña) y de Marina, están pendientes y vigilan la trayectoria del meteoro, y recalcó que se enfocarán en las acciones de prevención.

“Estamos pendientes, observando toda la trayectoria. De acuerdo a los pronósticos entraría hasta jueves o viernes, si es que no se

desvía la dirección que trae”, dijo el mandatario esta mañana, casi al mismo tiempo que el Servicio Meteorológico Nacional detallar que Beryl aumentó de categoría.

“Deseamos (que no haya daños mayores), y vamos de todas maneras a prevenir”, agregó el pPresidente de acuerdo con declaraciones difundidas en redes socia-

les, después de un recorrido de supervisión de obras en la estación del Tren Maya en Cancún, al cual lo acompañó la virtual presidenta electa, Claudia Sheinbaum, así como la gobernadora de Quintana Roo, Mara Lezama y los secretarios de Hacienda y de la Defensa Nacional.

En tanto, la gobernadora de Quintana Roo, Mara Le-

zama, informó en redes sociales que, al momento, Quintana Roo se encuentra en alerta azul, es decir, con “peligro mínimo” por el huracán. Detalló que por la mañana, su centro se localizaba a 565 kilómetros al este-sureste de Barbados y a 3 mil 590 km al este-sureste de Cancún. Presentaba, también, vientos máximos sostenidos de 215 kilómetros por hora.



Huracán Beryl se fortalece en el Caribe, alcanza categoría 4

Según expertos, la magnitud del ciclón al inicio de la temporada es muy rara // Prevén que el martes toque tierra en Quintana Roo

AFP
BRIDGETOWN

Beryl, el primer huracán de la temporada atlántica de 2024, avanzaba el domingo hacia el sureste del Caribe, mientras se instaba a los residentes a ultimar preparativos antes de la llegada a tierra de la "extremadamente peligrosa" tormenta categoría 4.

El Centro Nacional de Huracanes de Estados Unidos (NHC) advirtió que Beryl, que actualmente se mueve en el Océano Atlántico a unos 400 kilómetros al sureste de Barbados, está creando una "situación muy peligrosa" y pidió a residentes de la región que atiendan las instrucciones de sus gobiernos y de la gestión de emergencias.

"La tormenta es ahora un huracán de categoría 4 extremadamente peligroso", dijo el centro con sede en Miami, señalando que se espera que el ojo de la tormenta llegue el lunes temprano a las islas de Barlovento, archipiélago que incluye Martinica, Santa Lucía y Granada, entre otras.

San Vicente y las Granadinas, así como Granada, corrieron el mayor riesgo de encontrarse en el centro del núcleo de la tormenta a partir del lunes temprano, dijo el NHC.

Beryl producirá "vientos huracanados potencialmente catastróficos, marejadas ciclónicas potencialmente mortales y olas dañinas", pronosticó el NHC. Barbados, Santa Lucía, San Vicente y las Granadinas, Granada y Tobago están bajo alerta de huracán, mientras que sobre Martinica, Dominica y Trinidad rige una advertencia por tormenta tropical.

En Bridgetown, la capital de Barbados, autos hacían fila en las gasolineras, mientras que los supermercados y tiendas de comesti-



▲ El huracán Beryl "por el momento no representa peligro para el territorio mexicano", señaló más temprano el Servicio Meteorológico Nacional. Foto Ap

bles estaban abarrotados de compradores de alimentos, agua y otras provisiones.

"Pendientes" en México

Según expertos, una tormenta tan poderosa al inicio de la temporada de huracanes, que va desde principios de junio hasta finales de noviembre en el Atlántico, es extremadamente rara.

"Sólo se han registrado cinco huracanes importantes (Categoría 3+) en el Atlántico antes de la primera semana de julio. Beryl sería el sexto y el de más pronta aparición en este extremo del Atlántico tropical", escribió en X el experto en huracanes Michael Lowry.

De acuerdo a la trayectoria prevista, luego de recorrer las islas del Caribe, Beryl impactaría la madrugada del martes en el estado mexicano de Quintana Roo (este), donde se encuentran los balnearios de Cancún y la Riviera Maya.

"Estamos pendientes Protección Civil, la secretarías de

la Defensa y la Marina (...) observando toda la trayectoria. De acuerdo con los pronósticos, entraría hasta jueves o viernes", dijo el presidente mexicano, Andrés Manuel López Obrador, en breves declaraciones a la prensa en una gira de trabajo en Cancún.

"Por el momento no representa peligro para el territorio mexicano", señaló más temprano el Servicio Meteorológico nacional.

La tormenta tropical Alberto, la primera de la temporada en el Atlántico, dejó al menos cinco personas muertas a su paso por el norte de México hace 10 días.

Olas de 5 metros

"Es muy probable que el estado del mar esté muy agitado a partir del domingo por la tarde, y especialmente durante el lunes", anticiparon por su parte los servicios meteorológicos del Estado francés en Martinica.

Se esperan olas de 5 metros en el canal Saint-

Lucie, al sur de la isla francesa.

Beryl fue el segundo fenómeno tropical nombrado desde principios de junio en la cuenca del Atlántico y ahora es el primer huracán.

Météo France pronostica que la temporada de huracanes de 2024 será "una de las más intensas" en esta zona.

La Administración Nacional Oceánica y Atmosférica (NOAA) también pronosticó una temporada extraordinaria a finales de mayo, prediciendo la posibilidad de entre cuatro y siete huracanes de categoría 3 o superior.

La agencia citó las temperaturas cálidas del océano Atlántico y las condiciones relacionadas con el fenómeno climático de La Niña en el Pacífico para explicar el aumento de las tormentas.

En los últimos años, los fenómenos meteorológicos extremos, incluidos los huracanes, se han vuelto más frecuentes y devastadores como resultado del cambio climático.

ONU: gobierno y la Segunda Marquetalia logran acuerdos

EFE
BOGOTÁ

La Oficina de la ONU en Colombia expresó este domingo su satisfacción por los acuerdos logrados entre el gobierno y la Segunda Marquetalia, una de las disidencias de la antigua guerrilla de las FARC, en el primer ciclo de negociaciones que concluyó anoche en Caracas.

En ese ciclo, que comenzó el pasado 24 de junio, las partes pactaron "medidas tempranas para el desescalamiento integral y gradual del conflicto en los territorios" donde está presente la Segunda Marquetalia, grupo dirigido por Iván Márquez, que fue jefe negociador de las FARC en los diálogos de paz que concluyeron con el acuerdo de 2016.

"Saludo los acuerdos alcanzados en la mesa de diálogos entre el gobierno y la Segunda Marquetalia. Confío en que las medidas de desescalamiento y el cese al fuego unilateral se traduzcan en beneficios para las comunidades que tanto anhelan la paz", manifestó en su cuenta de X el representante Especial del Secretario General de la ONU en Colombia, Carlos Ruiz Massieu.

Para reducir la intensidad del conflicto, las partes crearán "una subcomisión técnica" que se encargará de establecer "la georreferenciación en los municipios, corregimientos y veredas" donde esté la Segunda Marquetalia, formada por guerrilleros que abandonaron el acuerdo de 2016.

Esta guerrilla, que tiene 1.751 integrantes, según el Instituto de Estudios para el Desarrollo y la Paz (Indepaz), opera principalmente en los departamentos de Cauca, Nariño, Caquetá y Putumayo, en el sur de Colombia; en partes del Guainía, fronterizo con Venezuela y Brasil, y en una porción del departamento de Santander, en el noreste.

El gobierno colombiano también lleva a cabo negociaciones de paz con la guerrilla del Ejército de Liberación Nacional (ELN) y con una facción del Estado Mayor Central.

Primer ministro húngaro anuncia nuevo grupo parlamentario

AFP
BUDAPEST

El ultraconservador primer ministro húngaro Viktor Orban anunció este domingo que desea formar una nueva alianza en el Parlamento Europeo, junto al partido de extrema derecha austriaco y el movimiento centrista del ex jefe de gobierno checo Andrej Babis.

“Tomamos la iniciativa de lanzar esta nueva plataforma”, declaró Orban en una rueda de prensa junto a Babis y Herbert Kickl, el jefe del partido austriaco de extrema derecha FPÖ.

La nueva alianza, presentada con el nombre de Patriotas por Europa, deberá tener el respaldo de otros cuatro partidos para ser reconocida como un grupo en el Parlamento Europeo.

“Empieza una nueva era, y el primer momento, quizá decisivo, de esta nueva era es la creación de una nueva facción política europea que cambiará la política europea”, subrayó Orban, el mandatario que más tiempo lleva en el poder en la Unión Europea, desde 2010.

Los tres políticos firmaron un “manifiesto patriótico” en el que prometieron “paz, seguridad y desarrollo” en lugar de “guerra, migración y estancamiento” provocados por la “élite de Bruselas”, según Orban, de 61 años.

Hungría asumirá el lunes la presidencia semestral de la Unión Europea.

Al contrario que sus socios, Orban apoya al expresidente estadounidense Donald Trump, de quien copió el eslogan que usará los próximos seis meses: “Make Europe Great Again” (MEGA, o “Hagamos que Europa sea nuevamente grande”, en inglés).

El partido de Orban, el Fidesz, era miembro del Partido Popular Europeo (PPE), el mayor grupo del Parlamento Europeo, hasta que lo abandonó en 2021 en medio de disputas por acusaciones de retroceso democrático en Hungría.

Extrema derecha gana primera vuelta legislativa en Francia

AFP
PARÍS

La extrema derecha ganó este domingo la primera vuelta de unas elecciones legislativas cruciales en Francia, en las que las fuerzas de centroderecha del presidente Emmanuel Macron quedaron en tercer lugar detrás de la izquierda, según primeras estimaciones.

El partido ultraderechista Agrupación Nacional (RN) de Marine Le Pen y sus aliados lograrían alrededor de 33 por ciento de votos, pero deberán esperar a la segunda vuelta del 7 de julio para saber si alcanzan la mayoría absoluta en la Asamblea Nacional (cámara baja).

“Necesitamos una mayoría absoluta”, dijo Le Pen ante sus simpatizantes en su feudo de Hénin-Beaumont, en el norte de Francia, donde fue reelegida diputada. Los franceses “han emitido un veredicto rotundo”, dijo su candidato a primer ministro, Jordan Bardella, desde París.

La alianza de Macron lograría en torno a 22 por ciento de votos, por detrás de la coalición de izquierdas Nuevo Frente Popular (NFP), que obtendría alrededor de un 28 por ciento, según las estimaciones de los institutos de sondeos Ifop e Ipsos de este país.

“Necesitamos una mayoría absoluta”, dijo Marine Le Pen ante sus simpatizantes

La llegada al poder de la extrema derecha, por primera vez desde la Liberación de Francia de la ocupación de la Alemania nazi en 1945, sumaría un nuevo país en la Unión Europea (UE) gobernado por



▲ Agrupación Nacional y sus aliados lograrían alrededor de 33% de votos, pero deberán esperar a la segunda vuelta del 7 de julio para saber si alcanzan la mayoría absoluta. Foto Efe

esta tendencia, como Italia. Y podría debilitar la política de apoyo a Ucrania de Macron. Aunque el partido de Le Pen, cuyos detractores la consideran cercana a la Rusia de Vladimir Putin, asegura que apoya a Kiev, subraya que quiere evitar una escalada con Moscú.

Muestra de una votación percibida como histórica, a las 17 horas, tres horas antes del cierre de los colegios electorales, la participación alcanzó un 59.39 por ciento de votantes, 20 puntos más que a la misma hora en 2022, según el ministerio del Interior.

El propio sistema electoral vuelve incierto la composición final de la Asamblea Nacional, donde los tres bloques surgidos de las elecciones de 2022 continuarán, pero con una nueva relación de fuerzas.

Sus 577 diputados se eligen en sendas circunscripciones uninominales, con un sistema mayoritario a dos vueltas. De acuerdo con los resultados de cada circunscripción, a la segunda vuelta pueden acceder dos, tres o más candidatos.

¿Retirarse o mantenerse?

La presión sobre los rivales de RN se recrudeció, máxime cuando las primeras proyecciones de este domingo oscilan entre una mayoría simple o una absoluta para la extrema derecha y sus aliados en la cámara baja. “Esta noche, nuestra democracia y los valores republicanos están en juego (...) Es imperativo bloquear a la extrema derecha”, dijo el exlíder sindical Laurent Berger, llamando a los partidos a retirarse en caso de balotajes con tres candidatos para aumentar las opciones del mejor posicionado contra un rival ultraderechista.

Socialistas, ecologistas y comunistas, aliados de La Francia Insumisa (LFI, izquierda radical) en el NFP, ya aseguraron durante la campaña que se retirarían si sus candidatos accedían a la segunda vuelta en tercera posición por detrás de un candidato oficialista.

El líder de LFI, Jean-Luc Mélenchon, aseguró que sus candidatos también lo harían en aquellas circuns-

cripciones en las que el RN quedó primero. Sin embargo, el oficialismo se muestra dividido sobre si retirarse para favorecer a LFI, partido que consideran “antisemita”, frente a la ultraderecha.

Emmanuel Macron, cuya popularidad cayó por el adelanto electoral, llamó a una alianza “amplia” contra la extrema derecha, “claramente demócrata y republicana”, durante la segunda vuelta, priorizando implícitamente una política de caso por caso.

“La extrema derecha está a las puertas del poder”, “ningún voto debe ir a RN”, dijo el primer ministro, Gabriel Attal, sin aclarar tampoco la posición sobre LFI.

El tradicional partido de derecha Los Republicanos (LR), que se dividió a mediados de junio cuando su presidente Éric Ciotti pactó con RN, rechazó por su parte llamar a un aislamiento de la extrema derecha.

“No damos consigna de voto”, dijo la dirección del partido contraria a Ciotti. Las estimaciones le dieron 10 por ciento de votos en la primera vuelta.



El gobierno talibán afgano participa en conversaciones organizadas por la ONU

AFP
DOHA

Representantes del gobierno talibán de Afganistán participan por primera vez en conversaciones organizadas por Naciones Unidas en Doha, después de haber rechazado la invitación a una ronda anterior, informó el domingo un portavoz de la ONU.

La reunión de dos días celebrada en Qatar es la tercera de este tipo que se celebra en el pequeño y rico emirato en algo más de un año, pero la primera que incluye a las autoridades talibanes que tomaron el poder en Afganistán en 2021.

"Han comenzado las conversaciones preparatorias, y la ONU se ha reunido por separado con muchos de los enviados especiales presentes y con representantes talibanes", declaró a *Afp* el portavoz, que pidió no ser nombrado.

Se espera que funcionarios de la ONU y más de 20 enviados, entre ellos el representante especial de Estados Unidos en Afganistán, se reúnan

con la delegación del gobierno talibán, encabezada por el vocero Zabihullah Mujahid.

Estas conversaciones, lanzadas por la ONU en mayo de 2023, buscan aumentar la coordinación internacional con las autoridades talibanes y versarán sobre cuestiones económicas así como la lucha contra el narcotráfico, según fuentes diplomáticas.

La comunidad internacional debate sobre la manera en que debe acercarse al gobierno talibán, aún no reconocido oficialmente por ningún otro Estado, especialmente debido a las restricciones que impuso desde que tomó el poder a las mujeres, calificadas como una "segregación de género" por la ONU.

Los talibanes no fueron invitados a la primera ronda de negociaciones en Doha el año pasado y rechazaron la invitación a la segunda en febrero, exigiendo ser los únicos representantes afganos.

La condición se cumplió en esta ronda y los representantes de la sociedad civil fueron excluidos. Estos participarán en otras reu-



▲ Uno de los portavoces puntualizó a la prensa que ya se "han comenzado las conversaciones preparatorias, y la ONU se ha reunido por separado con muchos de los enviados especiales presentes y con representantes talibanes". Foto Ap

niones el martes, tras las conversaciones oficiales.

Zakir Jalaly, un funcionario de la cancillería del gobierno talibán, afirmó que toda reunión mantenida después del lunes no

tendrá "ninguna relación" con la agenda oficial.

Algunas ONG criticaron duramente su exclusión e instaron a la ONU a dar prioridad a las cuestiones relacionadas con los derechos de la mujer.

El sábado, Mujahid afirmó que las autoridades afganas "son conscientes de las cuestiones sobre mujeres", pero defendió que eran "cuestiones de Afganistán".

Ataque israelí en Cisjordania mata a miliciano y hiere a 5 civiles

AP
CISJORDANIA

Las tropas israelíes llevaron a cabo un ataque aéreo en el norte de Cisjordania el domingo, matando a un miliciano palestino e hiriendo a otras cinco personas, informaron autoridades de salud palestinas.

El ataque tuvo lugar en Nur Shams, un campamento de refugiados urbano que ha sido un objetivo frecuente del ejército israelí y es conocido como un bastión de milicianos palestinos. La agencia de noticias estatal palestina *Wafa* publicó que un dron israelí disparó tres misiles e impactó una vivienda.

La Jihad Islámica identificó al muerto como Saeed

al-Jaber, uno de sus comandantes locales. *Wafa* reportó que había escapado de un ataque anterior con drones el 20 de junio. No hubo detalles sobre las identidades de los heridos. Autoridades de salud indicaron que dos estaban en condición crítica.

El ejército israelí confirmó un ataque contra la casa y dijo que los milicianos que se encontraban dentro, incluido al-Jaber, fueron responsables de ataques recientes contra objetivos israelíes.

La ocupada Cisjordania ha experimentado un aumento de la violencia desde que estalló la guerra en Gaza en octubre. El Ministerio de Salud palestino afirma que más de 500 palestinos han muerto por fuego israelí en Cisjordania desde el inicio de la guerra.

La mayoría han muerto durante incursiones israelíes y protestas violentas. Entre los muertos también hay transeúntes y palestinos muertos en ataques de colonos judíos.

Israel lanzó una ofensiva aérea y terrestre en Gaza en respuesta al ataque de Hamás contra el sur de Israel el 7 de octubre que mató a mil 200 personas y tomó como rehenes a otras 250. Más de 37 mil 800 palestinos han muerto en la ofensiva israelí, según el Ministerio de Salud de Gaza, que no distingue entre civiles y combatientes en su balance.

Las fuerzas israelíes han estado combatiendo contra milicianos palestinos en la parte oriental de la ciudad de Gaza, Shijaiyah, en los últimos días. Israel regresó al ve-

cindario la semana pasada, meses después de anunciar que había completado sus operaciones en el área.

Hamás se ha reagrupado repetidamente en zonas muy afectadas luego que las tropas israelíes se retiraron, lo que plantea dudas sobre el compromiso de Israel de destruir las capacidades militares del grupo.

La última operación ha provocado la huida de miles de residentes. El ejército indicó el domingo que había matado a docenas de milicianos en "combates cuerpo a cuerpo" y ataques aéreos, y confiscó armas de un escondite que, dijo, había mantenido Hamás en una escuela apoyada por Naciones Unidas.

Los civiles palestinos también continuaron huyendo

de la zona de Rafah y sus alrededores, la ciudad del sur de Gaza donde Israel dice que se encuentra en las etapas finales de una ofensiva. Más de 1.3 millones de palestinos han salido de Rafah desde la incursión de Israel en la ciudad a principios de mayo.

Pero con pocos lugares seguros a donde ir, decenas de miles de personas se han quedado atrás, en su mayoría en áreas periféricas que antes se consideraban seguras. Grandes grupos de personas huyeron con tiendas de campaña, colchones y ropa amontonados en camiones o carros tirados por burros. Muchos se marcharon a pie en busca de refugio. Incluso los lugares que se consideraban seguros sufren hacinamiento y malas condiciones de salud.

¡BOMBA!

Momento de hacer memoria, porque esta obra se exhibe; es muy claro que el Tren Maya es gran hazaña en la historia



K'uintsil

Lunes 1° de julio de 2024

CAMPECHE · YUCATÁN · QUINTANA ROO · AÑO 9 · NÚMERO 2266 · www.lajornadamaya.mx

U ts'ook mamuts yéetel tso'ots yanchajé' j'p'áato'ob jumpáayil walkil 10 mil ja'abo'ob tu peetenil Wrangel, aktáan u jáal ja'il Siberia, tu k'iinil ka'aj ka'anchaj k'áak'náab yéetel tu jatsubáaj ti' le kóontinenteo'.

Jump'éel túumben jenomikóo xaak'ale' tu ye'esaj mamuts jatspajo'ob te'el peteno', kuxlajo'ob kex uláak' 6 mil ja'abo'obe' ts'o'oke', jóok' tu jach ya'abile', ti' waxaktúul u ba'alche'ilo'ob, ba'ale' xuulchaj kex ichil 200 yéetel 300 u túulal tu jo'olaj 20 u téen u pakabilo'ob.

Meyaj beeta'abe' jts'a'ab k'ajóoltbil tu pikil ju'unil Cell; k'a'ayta'abe' u jeenomasil mamuts kuxlaj tu petenil Wranglele' tu ye'esaj chéen ichilo'ob tu ya'abkunsajubáajo'ob, le beetik ma' jejeláaschaj u jeenesilo'obi'. Kex beyo' ma' tu páajtal u na'ata'al ba'axten ch'éejo'obi'.

Sáasilchaj jayp'éel ba'alo'ob yóok'lal bix u kuxa'an ka'ach le ba'alche'oba'; u xak'alta'al uláak' ba'alob yóok'lale' je'el u yáantaj ti'al u nu'ukta'al bix unaj u kaláanta'al ba'alche'ob sajbe'entsil yanik u ch'éejel walkila'.

Ti'al u na'ata'al ba'ax taal tu paach ka'aj káaj u bin u p'iitchajal u jenetiikail mamut tu petenil Wranglele', aijxak'al xooko'obe' tu jach ilo'ob bix yanik u jenoomasil 21 u túul mamuts yaan u tso'ots. Tu ts'ooke' xak'alta'ab u ts'ook 50 mil ja'abo'ob u kuxtal le ba'alche'oba', le beetike' ku béeytal u k'as na'atal bix úuchik ba'al yéetel u jejeláasil jenetikáa juntúul nuxi' ba'alche' k'éex yéetel u máan k'iin.

Ts'ook mamuts yaan u tso'otse' kuxlaj tu jo'olaj ya'abach ja'abo'ob tumen ma' tu xa'ak'tubáaj yéetel uláak' u jejeláasili'



Europa Press
Oochel Reuters