



La Jornada MAYA

CAMPECHE

Martes 30 de junio de 2026

CAMPECHE · YUCATÁN · QUINTANA ROO · AÑO 11 · NÚMERO 2756 · www.lajornadamaya.mx

10 PESOS

LA PRESIDENTA CLAUDIA SHEINBAUM FIRMA CONVOCATORIA PARA SOMETER A DIÁLOGO LA PROPUESTA DE LEGISLACIÓN

Federación creará ley con voces de indígenas y afroamericanos

● Para su consulta con las 16 mil 728 comunidades, el documento se traducirá en las 68 lenguas habladas en el país

/ P 22

FUERTE RÉPLICA DE SISMO REVIVE MIEDO ENTRE VENEZOLANOS



▲ El temblor registrado este lunes no provocó daños adicionales, pero puso en alerta a los habitantes de Caracas y La Guaira mientras continuaban las labores para recuperar cuerpos de los edificios colapsados, pues la ventana crítica para rescatar

con vida a personas atrapadas ya se ha cerrado. Brigadas de 24 países, incluidos elementos del Ejército mexicano y Marines estadounidenses, trabajan incansablemente en la zona luego del doble terremoto que dejó mil 700 muertos. [Foto Ap](#)

AFP, NÉSTOR JIMÉNEZ Y ALONSO URRUTIA / P 25 Y 26

Continúa la crisis petrolera en Carmen: aún no se cubren adeudos 2024-2025, revela el Clúster

JAIRO MAGAÑA / P 13

 **Editorial**

Lenta justicia para Brenda Quevedo

/ P 2

La Jornada MAYA

Directorio

Fabrizio León Diez
Director y Editor responsable

Sabina León Huacuja
Directora editorial

Israel Mijares Arroyo
Director de operaciones

Andrés Silva Piotrowsky
Coordinador de edición impresa

Hugo Castillo Herrera
Subcoordinador de edición impresa

Felipe Escalante Tió
Jefe de mesa de redacción

Sasil Sánchez Chan
Editora K'iintsil

Antonio Bargas Cicero
Editor Deportes

Juan Carlos Pérez Villa
Jefe de información

Rosario Ruiz Canduriz
Coordinadora de
información
Quintana Roo

Pedro José Leo Cupul
Director comercial

Rodrigo Israel Valdez Ramayo
Administración

Consejo Editorial para la Lengua Maya
Fidencio Briceño Chel, Feliciano Sanchez Chan

Ulises Carrillo Cabrera
Asesor

LA JORNADA MAYA, Año 11, Número 2756,
Martes 30 de junio de 2026.

Es una publicación de lunes a viernes con un esquema de Circulación Pagada y Circulación Controlada, editada, publicada, impresa, y distribuida por Medios del Caribe S.A. de C.V. Calle 43 No. 299-D, San Ramón Norte. Mérida, Yucatán, CP 97117, Teléfono: (999) 2900633, bajo licencia de DEMOS, Desarrollo de Medios, SA de CV. Editor responsable: Fabrizio León Diez. Reserva de Derechos al Uso Exclusivo otorgado por el Instituto Nacional del Derecho de Autor: 04-2014-100210372900-101. Certificado de Licitud de Título y Contenido Número 16539, otorgado por La Comisión Calificadora de Publicaciones y Revistas Ilustradas de la Secretaría de Gobernación. Registro en el Padrón Nacional de Medios Impresos de la Secretaría de Gobernación: actualizado el 7 de febrero de 2025. Impresión Digital y Distribución por Medios del Caribe S.A. de C.V. Calle 43 No. 299-D, San Ramón Norte. Mérida, Yucatán, CP 97117

Lenta justicia para Brenda Quevedo

El llamado caso Wallace fue durante más de una década uno de los asuntos judiciales más mediatizados. Lo que entonces se dio a conocer como varios delitos (el secuestro y asesinato de Hugo Wallace Miranda) recibió la simpatía de varios sectores de la sociedad mexicana, y la constante presencia de Isabel Miranda de Wallace en los medios también fue un factor determinante sobre las autoridades de la época.

A la fecha, lo que han terminado por demostrar las investigaciones es que el caso fue una fabricación, ampliamente documentada. Sin embargo, la justicia no se ha inclinado hacia ningún lado y al paso del tiempo, pareciera que la verdad tampoco llega.

Porque Hugo Wallace no apareció, ni su cuerpo, y cinco de las seis personas a las que Isabel Miranda persiguió -todavía se recuerdan los enormes anuncios espectaculares con sus rostros, pagados por ella para señalar a supuestos implicados -tampoco han recibido sentencia, ni se encuentran libres, pese a que sus confesiones fueron obtenidas bajo tortura. Una de ellas es Brenda Quevedo, quien ya cumplió 18 años en prisión preventiva oficiosa en cuatro

distintos penales y todavía hoy se encuentra en prisión domiciliaria, siempre precautoria; algo que resulta escandaloso e inconstitucional.

Mantener a Brenda en prisión preventiva después de tanto tiempo, así sea en un departamento y acompañada de su madre, al igual que a Jacobo Tagle, César Freyre, Tony y Albert Castillo (Juana Hilda González es la única que ha logrado su libertad), va contra cualquier principio de legalidad; además de que existen pruebas como certificados médicos, un peritaje del Protocolo de Estambul, amparos y recomendaciones del Grupo de Trabajo sobre Detenciones Arbitrarias de la ONU y la CNDH, y el decreto del expresidente Andrés Manuel López Obrador para la preliberación de presos cuya única prueba condenatoria hubiera sido la autoincriminación por confesión obtenida bajo tortura o que tuvieran 10 años o más en prisión sin recibir sentencia. Brenda y compañía cumplen con todos estos requisitos.

La estrategia de Brenda Quevedo ha cambiado. Al menos su representación jurídica cambia a un perfil mucho más amplio que integran grupos por los derechos humanos, la Clínica Jurídica "Minerva

Calderón" de la Universidad Iberoamericana y la de Interés Público del Instituto Tecnológico Autónomo de México (ITAM) y el Instituto Mexicano de Derechos Humanos y Democracia (IMDHD). Sin duda un equipo amplio, una red de apoyo ahora reconocida como Red de Solidaridad y Acompañamiento para Brenda Quevedo.

El objetivo es que la justicia se haga presente y que tanto Brenda como sus compañeros recuperen esa libertad que en ningún país que se precie de tener instituciones sólidas ocurriría.

Tampoco nos engañemos: es una nueva batalla en la misma guerra. Si el caso sigue atorado es porque todavía hay fuertes intereses operando en la Fiscalía General de la República, protegidos desde otras instancias. La impartición de justicia implica que se proceda contra quienes ejercieron la tortura e incurrieron en la fabricación de pruebas y violaciones al debido proceso. Isabel Miranda lleva 18 meses muerta, y no es posible que su nombre siga actuando como el Cid Campeador, cuyo cadáver producía miedo en los ejércitos enemigos, como parece que ahora sucede en las instituciones policíacas y de impartición de justicia.



▲ Mantener a Brenda en prisión preventiva después de tanto tiempo, así sea en un departamento y acompañada de su madre, va contra cualquier principio de legalidad. Foto FB Solidaridad a Brenda Quevedo



Paraguay hace historia al eliminar a la cuatro veces campeona Alemania

La *Albirroja* se impuso a la *Mannschaft* 4-3 en penales para avanzar a octavos de final

DE LA REDACCIÓN

BOSTON

Paraguay dio un batacazo en el Mundial 2026 al imponerse 4-3 en penales -tras empatar 1-1 en tiempo regular- a la tetracampeona del mundo Alemania para avanzar a octavos de final, en el partido que se disputó en el estadio Boston.

Por la *Mannschaft* erraron sus disparos Kai Havertz, Nick Woltemade y Jonathan Tah, que sucumbieron ante el gigante portero paraguayo Orlando Gill. Mientras por Paraguay erraron Antonio Sanabria y Fabián Balbuena.

*Kai Havertz,
Nick Woltemade
y Jonathan Tah
sucumbieron ante
el gigante portero
Orlando Gill*

La *Albirroja* decidió afianzarse en el estilo de juego que por décadas le ha permitido competir en las eliminatorias sudamericanas y estableció un férreo muro defensivo, que una Alemania



▲ El conjunto guaraní decidió afianzarse en el estilo de juego que por décadas le ha permitido competir en las eliminatorias sudamericanas y estableció un férreo muro defensivo que la tetracampeona del mundo no pudo superar. Foto Afp

con poca creatividad pudo superar.

El conjunto guaraní apostó por aprovechar los contragolpes y la pelota detenida. Esta estrategia le dio frutos y al minuto 42 Julio Enciso remató dentro del área un centro de Matías Galzarza para abrir la pizarra.

En la segunda mitad, cuando la *Mannschaft* tenía la posesión del balón pero con pocas ideas para superar la muralla defensiva paraguaya, Kai Havertz peinó el esférico dentro del área para vencer al guardameta Orlando Gill.

Ya en los tiempos extras, Jonathan Tah movió las re-

des con un certero cabezazo, pero fue anulado tras la revisión en el VAR por una falta de Waldemar Anton al portero guaraní.

La marcha paraguaya en Norteamérica asombra a propios y extraños tras la humillante derrota 4-1 que sufrieron ante la coan-

fitriona Estados Unidos en su debut. Pero levantaron cabeza con una victoria 1-0 sobre Turquía jugando en inferioridad numérica durante todo el segundo tiempo y seguido empataron 0-0 con Australia para clasificarse como uno de los mejores terceros.

Oranje queda fuera del Mundial al ser superada por la selección marroquí tras accidentada tanda de penales

REUTERS MONTERREY

Marruecos avanzó el lunes a los octavos de final del Mundial, tras vencer 3-2 a Países Bajos por penales, en una tanda marcada por disparos muy mal pateados y un par de paradas de los arqueros.

Los 120 minutos habían terminado 1-1 con goles de

Cody Gakpo e Issa Diop a los 72 y 91 minutos, respectivamente.

Ismael Saibari le dio el triunfo a su equipo en el último penal de la tanda, y condenó a la eliminación al elenco europeo, que había llegado al torneo como uno de los favoritos, y una vez más se quedó fuera de la competencia por penales.

En los octavos de final, Marruecos enfrentará el 4

de julio a Canadá, que el domingo eliminó a Sudáfrica con un triunfo de 1-0.

El partido, disputado en el estadio Monterrey, inició muy trabado, con pocas opciones de gol y con ambas selecciones anulándose e interrumpiendo el encuentro con faltas constantes.

Países Bajos se puso en ventaja a los 72 minutos, tras la pausa de hidratación, con un potente disparo de

Cody Gakpo en el centro del área tras un pase de Cryscencio Summerville en una jugada que inició con un largo despeje del portero y que extendió con la cabeza Wout Weghorst, quien acababa de ingresar al campo.

A pesar del gol en contra, Marruecos siguió con la misma actitud de buscar el empate, que logró en el primer minuto de reposición con un cabezazo del

defensa Issa Diop tras un centro enviado por Chem-sidine Talbi desde el sector izquierdo, mandando el partido a la prórroga.

En el tiempo extra, Marruecos estuvo cerca de dar la vuelta al marcador a los 96 minutos, pero Verbruggen evitó el gol de Soufiane Rahimi al tapar con la rodilla, en la mejor atajada del partido, el disparo del centrocampista.

Brasil evita la sorpresa y avanza a octavos con un gol de Martinelli al minuto 96

La *Canarinha* remontó ante Japón en un agónico triunfo por 2-1, ayer en Houston

EFE

HOUSTON

La selección de Brasil estuvo contra las cuerdas este lunes en Houston frente a Japón, pero un gol de cabeza de Casemiro y otro de Gabriel Martinelli, al minuto 96, le dieron un agónico triunfo por 2-1 que clasificó al equipo de Carlo Ancelotti a los octavos de final del Mundial.

El equipo asiático rozó una hazaña histórica al adelantarse en el marcador a la media hora de juego



▲ El equipo de Carlo Ancelotti empató en el minuto 55, cuando Casemiro remató de cabeza un centro de Gabriel. Foto Ap

Japón rozó una hazaña histórica al adelantarse en el marcador a la media hora de juego con un tanto de Kaishu Sano. Brasil dominó la posesión del balón, pero lo hizo con poco ritmo y escasa profundidad, mientras el conjunto asiático se mostró

ordenado, paciente y cómodo sobre el terreno de juego.

El gol japonés llegó tras un error de Danilo en la salida del balón. El tanto incrementó la presión sobre una *Canarinha* incapaz de reaccionar antes del descanso.

Ancelotti movió el banquillo tras el entretiempo con el ingreso de Endrick por Lucas Paquetá, y Brasil mostró una actitud mucho más agresiva. El empate llegó al minuto 55, cuando Casemiro remató de cabeza un centro

de Gabriel, después de varias llegadas claras del conjunto sudamericano.

En el sexto minuto del tiempo añadido apareció Martinelli. Bruno Guimarães encontró un espacio para asistir al extremo, cuyo disparo,

tras tocar en el portero Suzuki y estrellarse en el poste, terminó en el fondo de la red.

Japón sigue sin poder ganar un partido de eliminación directa en el Mundial. Han sufrido cuatro derrotas en la ronda de octavos.

La selección de Irán realiza última convivencia en un centro comercial de Tijuana antes de regresar a su país

LA JORNADA BC

TIJUANA

Los jugadores de la selección de Irán aprovecharon su estancia en Tijuana para recorrer el centro comercial Distrito Península durante la tarde de este domingo 28 de junio, donde convivieron con decenas de aficionados que se acercaron para saludarlos, tomarse fotografías y solicitar autógrafos.

Durante su visita, los futbolistas recorrieron diversas tiendas de ropa, tenis y cafeterías, además de permanecer algunos minutos en el área de mesas del complejo comercial. Ahí comenzaron a reunirse aficionados que, al reconocerlos, aprovecharon la oportunidad para pedirles firmas en balones, playeras y álbumes Panini del Mundial 2026.

La interacción no se limitó a las áreas comunes, ya que en distintos establecimientos

comerciales también fueron abordados por visitantes que buscaban obtener una fotografía o un recuerdo con los integrantes del representativo iraní, quienes en todo momento se mostraron accesibles con quienes los reconocieron.

La gerente de marketing de Distrito Península, Tania Galindo, destacó que la presencia del equipo fue un momento especial tanto para el centro comercial como para sus visitantes.

“Ha sido una locura. Se han prestado para tomarse fotografías, para firmar playeras, balones y todo lo que traían consigo. Sabíamos que se querían dar la vuelta y venir a Península, así que les dimos un espacio”, expresó.

Ya entrada la noche, cuando los jugadores abandonaban el centro comercial, fueron despedidos entre aplausos y muestras de cariño por parte de los aficionados, quienes en repetidas ocasiones corearon

Los jugadores fueron despedidos entre aplausos y muestras de cariño por parte de los aficionados

la ya popular frase: “¡Irán, hermano, ya eres mexicano!”



Cantautores mayas combinan tradición y la inteligencia artificial para imaginar un Mundial del juego de pelota

MIGUEL AMÉNDOLA

TULUM

El juego de pelota, conocido como pok ta pok, continúa vigente en la actualidad y ahora, en el marco del Mundial, inspira una propuesta musical que combina tradición, tecnología y creatividad.

Los artistas de la zona maya de Quintana Roo Pat Boy, Julkin Chablé e Iván P. presentaron el sencillo *Hasta la cima (pok ta pok)*, acompañado de un videoclip realizado con inteligencia artificial que plantea una pregunta provocadora: ¿cómo habría sido un Mundial de este deporte en la antigüedad?

En entrevista, Julkin Chablé explicó que el video presenta un ejercicio creativo para explorar los alcances de las nuevas tecnologías desde la perspectiva de los pueblos originarios.

El videoclip imagina un escenario alternativo en el que diversas culturas indígenas del planeta se encuentran para

participar en un torneo internacional de juego de pelota.

En las imágenes generadas con IA aparecen mercados, celebraciones comunitarias, personajes mitológicos y referencias simbólicas propias de la cosmovisión maya, así como elementos de otras culturas indígenas. Entre ellos destacan figuras como los bú-

hos, considerados mensajeros del inframundo dentro de diversas tradiciones.

La letra de la canción (en maya, español e inglés) hace referencia al conocimiento astronómico de los antiguos mayas, la concepción del tiempo y la unidad de los pueblos a través del juego de pelota.

Sector gastronómico de Tulum reporta buena afluencia durante los partidos

Encuentros del *Tri* y equipos como Francia, Brasil y Argentina, los más atractivos

MIGUEL AMÉNDOLA

TULUM

La transmisión de los partidos del Mundial de Fútbol ha generado un repunte en la actividad comercial de restaurantes y sport bars de la Riviera Maya, particularmente durante los encuentros de mayor atractivo para la afición, coincidieron representantes del sector gastronómico local.

Aunque el incremento en las ventas ha sido intermitente y ligado a determinados encuentros, los establecimientos reportan una mayor afluencia de clientes durante las transmisiones, especialmente cuando participa la selección mexicana o equipos considerados favoritos del torneo.

Roberto Cárdenas, del sport bar La Taque, en Tulum, señaló que los encuentros de México han sido los que más público han congregado desde el inicio de la competencia. "Por ejemplo, en los juegos de México hemos estado súper llenos", comentó.

Indicó que, además del combinado nacional, selecciones como Francia, Inglaterra, Alemania, Brasil, Argentina y Estados Unidos también han atraído una importante cantidad de aficionados, lo que se ha reflejado en mayores con-



▲ Los establecimientos registran entre dos y cuatro horas de intensa actividad durante los partidos para posteriormente regresar a los niveles habituales de operación correspondientes a la temporada. Foto Miguel Améndola

sumos dentro de los establecimientos que transmiten los partidos en vivo.

Por su parte, Carolina García, encargada del restaurante La Favorita, en

Tulum, coincidió en que los partidos con mayor expectativa generan picos importantes de afluencia y consumo, aunque el efecto suele concentrarse única-

mente durante el tiempo que dura cada encuentro.

Explicó que, en promedio, los establecimientos registran entre dos y cuatro horas de intensa acti-

vidad durante los juegos más atractivos, para posteriormente regresar a los niveles habituales de operación correspondientes a la temporada.

El costo ambiental invisible de la Copa Mundial de Fútbol

DALILA ALDANA ARANDA*

El deporte es una de las actividades más importantes para la salud, la recreación y la convivencia social. Millones de personas en todo el mundo practican diferentes disciplinas deportivas cada día, desde actividades recreativas hasta competiciones profesionales. Sin embargo, el deporte también genera emisiones de dióxido de carbono (CO₂), contribuyendo al cambio climático. Uno de los deportes con mayor impacto ambiental a nivel mundial es el fútbol. Su huella de CO₂ no proviene únicamente del juego en sí, sino también de los viajes en avión de los equipos y el desplazamiento de grandes cantidades de aficionados. La iluminación de los estadios, el mantenimiento del césped y la operación de grandes instalaciones deportivas. Eventos como los campeonatos mundiales pueden generar millones de toneladas de CO₂ debido a la construcción de infraestructura y al transporte masivo de personas. Por esta razón, el fútbol es considerado uno de los deportes con mayor huella de carbono. Actualmente, la sos-

tenibilidad se ha convertido en un tema prioritario para las organizaciones deportivas, ya que algunas disciplinas presentan una huella de carbono considerable.

Aunque la actividad física de jugar al fútbol tiene un impacto relativamente bajo, la industria que rodea este deporte genera una gran cantidad de emisiones de efecto invernadero. Un informe elaborado por Scientists for Global Responsibility estimó que la huella de carbono global del sector futbolístico se sitúa en 66 millones de toneladas de CO₂ al año, una cifra comparable a las emisiones anuales de un país como Panamá. Estas emisiones incluyen el consumo energético de los estadios, la construcción y renovación de instalaciones, los viajes de equipos y aficionados, así como la producción y distribución de mercancías relacionadas con este deporte. Uno de los principales factores que contribuyen a la huella de carbono del fútbol es el transporte, donde los viajes de los aficionados representan una parte importante del impacto ambiental asociado a este deporte.

Los grandes eventos internacionales incrementan aún más

estas emisiones. En la Copa Mundial de la FIFA 2026 se estima una huella de carbono cercana a los 8 millones de toneladas de CO₂, de los cuales el transporte de los aficionados representa cerca de 87 por ciento de las emisiones totales. Estos datos muestran que los viajes aéreos y terrestres constituyen el principal desafío ambiental para el fútbol. Es difícil representarnos a qué equivalen 8 millones de toneladas de CO₂, pero las equivalencias facilitan comprender su impacto. Esa cantidad vale por 2 millones de automóviles circulando durante un año, o por el consumo anual de electricidad de una ciudad de 4 millones de habitantes. Ahora, para absorber esos 8 millones de toneladas de CO₂ se requieren 130 millones de árboles durante un año. La CDMX tiene sólo 15 millones de árboles, cifras que permiten dimensionar el enorme impacto ambiental de los grandes eventos deportivos internacionales, como es la Copa Mundial de Fútbol.

El tema de la sostenibilidad ha llevado a muchas organizaciones deportivas a adoptar medidas para reducir su huella de

carbono. Entre ellas, el uso de energías renovables en los estadios, la instalación de sistemas de iluminación eficientes, la reducción del consumo de agua, el reciclaje de residuos y la promoción del transporte público eficiente para deportistas y aficionados. Algunos clubes de fútbol y organizaciones internacionales han establecido metas de neutralidad de carbono para disminuir su contribución al calentamiento global. La FIFA obtendrá entre 8 mil y 10 mil millones de dólares en ingresos, lo que la convertirá en el evento deportivo más rentable de la historia, superando a Qatar 2022. Para compensar esa huella de CO₂, destinar un porcentaje mínimo de sus ganancias a la reforestación del país huésped debería ser un acuerdo/aportación novedosa "verde" de la FIFA, que no afecta los beneficios físicos, sociales, económicos y culturales que ofrece el fútbol a la sociedad y sí tendría un efecto positivo en el medio ambiente y el calentamiento global.

*Premio Nacional al Mérito Ecológico

daldana@cinvestav.mx



▲ "La FIFA obtendrá entre 8 mil y 10 mil millones de dólares en ingresos, lo que la convertirá en el evento deportivo más rentable de la historia, superando a Qatar 2022". Foto Ap



La infraestructura pluvial actual “ya no es suficiente”, reconoce Cecilia Patrón

Alcaldesa anuncia nueva estrategia que incluye jardines de lluvia en la ciudad

ASTRID SÁNCHEZ
MÉRIDA

Las lluvias extraordinarias registradas en las últimas semanas dejaron en evidencia que la infraestructura pluvial de Mérida ya no tiene la capacidad suficiente para responder a fenómenos meteorológicos cada vez más intensos, reconoció la alcaldesa Cecilia Patrón Laviada, quien anunció una estrategia integral que combinará nuevas obras hidráulicas con soluciones basadas en la naturaleza.

Durante su conferencia semanal, Cecilia Patrón afirmó que el ayuntamiento asumirá el reto sin responsabilizar a administraciones anteriores y reforzará las acciones para reducir las inundaciones que afectan, principalmente, al poniente de la ciudad.

La infraestructura “que tenemos ya no es suficiente y eso quedó claro con las lluvias del 29 de mayo. Tenemos que apostar por nuevas soluciones y trabajar de la mano con la naturaleza”, señaló.

Como parte de la nueva estrategia, el ayuntamiento comenzará a implementar jardines de lluvia, espacios verdes diseñados para captar, retener e infiltrar el agua al subsuelo, además de desarrollar biosistemas pluviales que

canalicen los escurrimientos hacia áreas verdes y zonas de infiltración natural.

El primer proyecto de este tipo se realizará en la glorieta de Ciudad Cauce, donde se modificará la pendiente de la vialidad para dirigir el agua hacia el camellón central, que será adaptado como jardín de lluvia.

Asimismo, anunció modificaciones al reglamento de obras públicas para que glorietas y camellones sean diseñados con pendientes que favorezcan la captación de agua, en lugar de impedirla.

Entre las acciones inmediatas se contempla la construcción de más pozos

pluviales en colonias como Mulsay, Juan Pablo II y Santa Rosa; la adquisición de maquinaria especializada para atender inundaciones en andadores y zonas de difícil acceso, así como el mantenimiento permanente de rejillas, zanjas y sistemas de drenaje.

La alcaldesa adelantó, además, proyectos específicos para atender puntos críticos como Plaza Las Américas, donde se construirá un nuevo macroaljibe y se reforzará la supervisión para que plazas comerciales y negocios cumplan con las normas de manejo de aguas pluviales.



▲ La presidenta municipal Cecilia Patrón Laviada sostuvo que el ayuntamiento reforzará las acciones para reducir las inundaciones que afectan, principalmente, al poniente de la ciudad, trabajando “de la mano con la naturaleza”. Foto ayuntamiento de Mérida

La escuadra de Umán gana torneo de fútbol Mujeres Libres y representará a la entidad en la fase nacional de Semujeres

DE LA REDACCIÓN
MÉRIDA

Lidereadas por sus anotadoras Amairani y Gloria Chi, quienes empataron en el liderado de goleo, la escuadra representativa del Centro Libre de Umán venció en la final de fútbol de salón a su similar de Tixpehual, con marcador de cuatro goles a cero, con destacada actuación

de Aranza Campos quien mantuvo imbatible la portera.

El torneo, organizado por la Secretaría de las Mujeres, se realizó en las canchas del Centro Deportivo Kukulcán, con la participación en la fase estatal de los representativos de los Centros Libre de Celestún, Peto, Espita, Tixpehual, Izamal, Umán, Mérida y Progreso.

Para llegar a la final, las umanenses dejaron fácil-

mente en el camino de semifinales a Progreso y el Centro Libre de Tixpehual se impuso a Celestún en partido reñido.

En la final Umán mostró desde el principio un mejor planteamiento de cancha e incluso su portera tuvo lances sobresalientes para mantener inmaculado su arco.

Amairani y Gloria Chi empataron el liderato de goleo individual con cinco tantos en toda

la jornada y recibieron el trofeo correspondiente de manos de la titular de Semujeres, Sisely Burgos Cano, quien entregó

Aranza Campos se llevó el trofeo como Mejor Portera de la justa

también los trofeos de campeonas a su equipo, así como el de subcampeonas a la escuadra de Tixpehual, que peleó hasta el final, con varias llegadas pero estrellándose con el muro imbatible de la arquera Aranza Campos, quien se llevó el trofeo como Mejor Portera del Torneo.

Las ganadoras también recibieron el vale para cubrir los uniformes que portarán en la fase nacional.

Renacimiento Maya promueve en Yucatán el primer CAST del sureste que capacitará a jóvenes y generará 186 mil empleos

DE LA REDACCIÓN

MÉRIDA

Yucatán se convertirá en el principal formador del talento técnico en el sureste del país con la creación del primer Centro de Asistencia y Servicios Tecnológicos (CAST) en la región.

A través de este espacio se preparará, certificará y vinculará al talento humano local para que sean las fami-

lias yucatecas las principales beneficiarias de los empleos mejor remunerados y las oportunidades que genera el desarrollo y la transformación que vive el estado.

En una reunión del gobernador Joaquín Díaz Mena con el director nacional del Colegio Nacional de Educación Profesional Técnica (Conalep), Rodrigo Rojas Navarrete, se presentó este proyecto que forma parte de

la Estrategia de Capacitación para la Industria y articula los esfuerzos de esta institución con la Secretaría de Economía y Trabajo (SETY) y el Instituto de Capacitación para el Trabajo del Estado de Yucatán (Icatey).

En el CAST se capacitará a las y los jóvenes con las habilidades para atender las necesidades actuales de la industria y contribuir a la prosperidad compartida.

En este espacio se preparará, certificará y vinculará al talento local

“Va a ofrecer asesoría técnica en procesos productivos y estas exigencias de calidad

son cada vez mayores. Yucatán tendrá la infraestructura para responder. La capacitación técnica por muchos años ha caminado por un camino diferente a las necesidades y a la pertinencia del mercado laboral, por eso es muy importante que estas dos rutas se unan”, afirmó el mandatario estatal.

Se calcula la generación de más de 186 mil empleos en el sector manufacturero.

“Reforma a Ley de la ATY era necesaria, pero no resuelve el déficit del Va y Ven”

Falta transparencia y nuevas fuentes de financiamiento, señala especialista en movilidad

ASTRID SÁNCHEZ

MÉRIDA

La eliminación del esquema de kilómetros mínimos garantizados representa un paso importante para corregir una de las principales fallas financieras del sistema de transporte Va y Ven; sin embargo, la medida por sí sola no resolverá el déficit que arrastra el servicio, advirtió el especialista en movilidad Eduardo Toraya.

En entrevista, el integrante del Observatorio de Movilidad Sostenible de Mérida explicó que el pago por kilómetro recorrido es un modelo utilizado desde hace décadas en diversas ciudades del mundo, pero el concepto de kilómetros mínimos garantizados fue una figura incorporada en Yucatán sin antecedentes similares.

A su juicio, ese mecanismo buscó incentivar la rápida incorporación de concesionarios al sistema Va y Ven durante la administración pasada, a cargo del gobernador Mauricio Vila, aunque terminó generando un compromiso financiero que el gobierno no pudo sostener.

“Era un esquema atractivo en el corto plazo, pero genuinamente insolvente a mediano y largo plazo”, afirmó.

El especialista recordó que la Ley de Movilidad y Seguridad Vial aprobada en 2022 no contemplaba los kilóme-



▲ El concepto de kilómetros mínimos garantizados fue una figura incorporada en Yucatán sin antecedentes similares. Foto Gerardo Jaso

tros mínimos garantizados; estos fueron incorporados un año después, cuando se creó la Agencia de Transporte de Yucatán (ATY).

El especialista señaló que, al revisar las cifras establecidas

en la ley, era evidente que los parámetros no correspondían con la operación real de las unidades, lo que contribuyó al desequilibrio financiero que posteriormente enfrentó el sistema.

“Falta transparencia. Nece-

sitamos conocer la magnitud del problema para que especialistas, universidades y la propia ciudadanía puedan aportar soluciones”, sostuvo.

Toraya consideró que, una vez aplicados los ajustes admi-

nistrativos y operativos, si el sistema continúa registrando déficit será necesario abrir el debate sobre nuevas fuentes de financiamiento, procurando que ello no implique aumentar la tarifa para los usuarios.



Diagnósticos más precisos y seguros

42 nuevos tomógrafos distribuidos en
39 hospitales del IMSS en el país

Los pacientes cuentan con estudios de mayor calidad
y menos tiempo de espera.



Gobierno de
México



INSTITUTO MEXICANO DEL SEGURO SOCIAL
SEGURIDAD Y SOLIDARIDAD SOCIAL

Semarnat y Sema buscan desarrollar el turismo sustentable en Mahahual

Colocarán a las personas y al medio ambiente en el centro de las decisiones

DE LA REDACCIÓN

MAHAHUAL

Con el objetivo de construir un modelo de desarrollo turístico que garantice la conservación de los recursos naturales y el bienestar de la población local, la Secretaría de Medio Ambiente y Recursos Naturales (Semarnat) y la Secretaría de Ecología y Medio Ambiente de Quintana Roo (Sema) instalaron las mesas de trabajo para la construcción participativa de una visión de turismo sustentable en Mahahual.

Durante el encuentro, se destacó la importancia de conformar un comité de trabajo permanente

La iniciativa surge en atención a las solicitudes y necesidades planteadas por habitantes de esta comunidad costera a la secretaria Alicia Bárcena Ibarra, titular de la Semarnat, y al titular de la Sema, Óscar Rébora Aguilera, quienes han manifestado la



▲ La instalación de las mesas de trabajo para impulsar turismo de bienestar en Mahahual estuvo encabezada por la subsecretaria de Biodiversidad y Restauración Ambiental de la Semarnat, Marina Robles García. Foto gobierno de Quintana Roo

importancia de impulsar un crecimiento ordenado que preserve el patrimonio ambiental de la región y genere beneficios económicos y ambientales para sus habitantes.

La instalación de las mesas de trabajo fue encabezada por la subsecretaria de Biodiversidad y Restauración Ambiental de la Semarnat, Marina Robles García; la subsecretaria

de Regulación Ambiental de la Semarnat, Ileana Villalobos Estrada; y, en representación del titular de la Secretaría de Ecología y Medio Ambiente de Quintana Roo, Óscar Rébora Aguilera, estuvo el subsecretario de Gestión y Políticas Ambientales, Juan Pablo Ortega Ceballos, quienes coincidieron en que Mahahual cuenta con las condiciones para conver-

tirse en un referente nacional e internacional de turismo ecológico y socialmente justo.

Durante el encuentro, se destacó la importancia de conformar un comité de trabajo permanente que permita a la comunidad y a las instituciones públicas diseñar de manera colaborativa un Plan Maestro para Mahahual. Este instrumento buscará estable-

cer una ruta clara para el desarrollo del destino bajo criterios de sustentabilidad, protección ambiental, resiliencia climática y prosperidad compartida.

El objetivo es construir una visión que coloque a las personas y al medio ambiente en el centro de las decisiones, garantizando que el turismo contribuya al bienestar de la comunidad.

El proyecto *Cancún Turismo Circular* transformará el modelo lineal de consumo, hoteles reciclarán vidrio y plásticos: Sustentur

ANA RAMÍREZ
CANCÚN

La Asociación de Hoteles de Cancún, Puerto Morelos e Isla Mujeres, en conjunto con el gobierno municipal de Benito Juárez y Sustentur, presentó este lunes el proyecto *Cancún*

Turismo Circular, que contribuye a una iniciativa global, convirtiéndose en el primer destino turístico en México en sumarse a ella.

Vicente Ferreira, director de Sustentur, enfatizó que el objetivo principal es transformar el modelo lineal de con-

sumo en uno circular, donde materiales como el vidrio y el plástico no terminen en rellenos sanitarios, sino que se reintegren a la cadena de valor mediante procesos de reciclaje y transformación creativa, como la producción de artesanías o mobiliario urbano.

La meta para los próximos dos años es integrar a 45 hoteles locales en la implementación de la *Guía Menos Plástico*, con la ambición de recolectar información de hasta 85 establecimientos, que representen cerca de 10 mil cuartos, proyectando una reducción

de 200 toneladas de plástico y 100 toneladas de vidrio.

Los hoteles participantes pueden alcanzar ahorros de entre 30 y 40 por ciento en sus costos operativos relacionados con estos materiales durante el primer año de aplicación, mejorando su rentabilidad.



Queremos concretar un acuerdo con Vulcan para cancelar extracción de piedra caliza en la Riviera Maya: Sheinbaum

ALONSO URRUTIA
NÉSTOR JIMÉNEZ
CIUDAD DE MÉXICO

El gobierno federal busca un acuerdo con la empresa transnacional Vulcan a fin de que se cancele en definitiva la extracción de piedra caliza en sus instalaciones de la Riviera Maya, que operaban bajo el nombre de Sactun (antes Calica), anunció la presidenta Claudia Sheinbaum en la Conferen-

cia del Pueblo de este lunes 29 de junio.

Además, el acuerdo implicaría que Vulcan deberá financiar un programa de remediación ambiental en la zona afectada, que fue declarada por el Estado mexicano como el Área de Protección de Flora y Fauna Felipe Carrillo Puerto en 2024.

Durante su conferencia, la presidenta dijo que se mantienen las negociacio-

nes aunque en paralelo se desarrolla un arbitraje internacional promovido por la empresa para buscar la reapertura de la zona a la explotación de piedra caliza.

“Ellos interpusieron un arbitraje que está por resolverse ¿que decidimos nosotros? ver si es factible llegar a un acuerdo con Vulcan, no podrían seguir explotando ahí donde llegaron a explotar, en estos momentos está cerrado el puerto (Punta Ve-

nado), que es una concesión que les dio el Estado mexicano”, explicó la Presidenta.

La transnacional deberá financiar un programa de remediación ambiental

En todo caso, de haber explotación de piedra caliza deberá hacerse en otro lugar donde fuera ambientalmente factible y no con la cantidad que está planteando la empresa estadounidense y que al mismo tiempo el puerto se pueda utilizar para otras cosas, no solo para la salida de material pétreo. También se busca una remediación ambiental de la zona afectada que deberá ser pagada por Vulcan.

Artesanos de Tulum tienen punto de venta en el Aeropuerto Internacional

Con *Desde tu llegada* comercializan sus productos en la terminal aérea cada mes

MIGUEL AMÉNDOLA
TULUM

Con el propósito de fortalecer la economía local y difundir la riqueza cultural del municipio, la Dirección General de Desarrollo Económico, en coordinación con las direcciones generales de Turismo y Promoción Turística, mantiene un punto de venta permanente en el Aeropuerto Internacional de Tulum, Felipe Carrillo Puerto, donde artesanos y productores locales ofrecen sus creaciones a los visitantes que llegan al destino.

Como parte del programa *Desde tu llegada*, cada mes diferentes grupos de artesanos tienen la oportunidad de exhibir y comercializar productos elaborados en Tulum, acercando a los turistas piezas representativas de la identidad maya y fomentando el consumo de lo hecho en la región.

La directora general de Turismo de Tulum, Haydee Hernández Pastrana, informó que durante la jornada más reciente participaron nueve artesanos provenientes de la comunidad de Yaxche, quienes presentaron una amplia



▲ “Lo que buscamos es el consumo local, apoyar a nuestras artesanas y que los turistas conozcan nuestra cultura, nuestra zona maya y las artesanías elaboradas por manos tulumnenses”, señaló la directora de Turismo Tulum. Foto ayuntamiento de Tulum

variedad de artesanías elaboradas de manera tradicional.

Explicó que este espacio es posible gracias a la autorización otorgada por la administración del aeropuerto, lo que permite al ayuntamiento impulsar de manera permanente a los productores locales.

“Lo que buscamos es el consumo local, apoyar a

nuestras artesanas y que los turistas conozcan nuestra cultura, nuestra zona maya y las artesanías elaboradas por manos tulumnenses”, destacó la funcionaria.

Hernández Pastrana adelantó que el programa continuará realizándose mes con mes, integrando a distintas comunidades y

grupos de artesanas del municipio, con el objetivo de ampliar las oportunidades de comercialización para los productores locales y fortalecer el posicionamiento de la marca Hecho en Tulum entre los visitantes nacionales e internacionales.

Por otra parte, la directora de Turismo invitó a la ciuda-

danía y visitantes a participar este martes 30 de junio, a las 20 horas, en una nueva edición del Fut Fest, que se llevará a cabo en la explanada de la bandera de Tulum para apoyar a la Selección Mexicana durante su encuentro contra Ecuador en busca del pase a la siguiente ronda en el Mundial de Fútbol.

Ayuntamiento impulsará relanzamiento de Tulum como destino de turismo de bienestar a través de experiencias de salud integral

MIGUEL AMÉNDOLA
TULUM

Para fortalecer su identidad como destino de turismo de bienestar, Tulum impulsará el relanzamiento de su oferta enfocada en el yoga, los temazcales y las experiencias de salud integral, un segmento que distingue al destino desde hace varios años, destacó el coor-

dinador de Ferias y Eventos del Fideicomiso de Promoción Turística y Desarrollo Económico de Tulum, Edgar Palacios, quien informó que durante septiembre se presentará el relanzamiento de este concepto en ferias internacionales que se llevarán a cabo en París y Tokio.

Explicó que la estrategia busca posicionar nuevamente a Tulum como un re-

ferente mundial del turismo de bienestar, aprovechando la infraestructura y servi-

La oferta estará enfocada en el yoga, los temazcales y otros servicios de bienestar

cios con los que ya cuenta el destino. "Hay que regresar a promover a Tulum como un destino de bienestar, un destino de salud", señaló.

Destacó que alrededor de 90 por ciento de los hoteles del municipio ofrecen actividades de yoga como parte de su propuesta de valor, además de contar con temazcales, menús vegetarianos, gastronomía tradicional y otras

experiencias orientadas al bienestar físico, mental y espiritual.

Edgar Palacios indicó que estos atributos representan una ventaja competitiva para el destino, por lo que la intención es recuperar el posicionamiento que en su momento convirtió a Tulum en uno de los principales referentes internacionales del turismo de bienestar.

Promoverá la Coparmex Quintana Roo la capacitación legal de socios con convenio

La organización empresarial firmo un acuerdo con la Casa de los Saberes Jurídicos

ANA RAMÍREZ
CANCÚN

El consejo directivo de Coparmex Quintana Roo concretó la firma de un convenio con la Casa de los Saberes Jurídicos para promover la capacitación legal y el estado de derecho, y se establecieron propuestas estratégicas con el Infonavit para crear mesas de trabajo permanentes, simplificar trámites administrativos y mejorar la educación financiera de los trabajadores.

"Es una alianza que permitirá desarrollar programas de capacitación, conferencias, mesas de análisis"

Como parte de su sesión ordinaria, se formalizaron estas alianzas que buscan dotar a las empresas de herramientas para enfrentar los retos normativos actuales y promover un estado de derecho sólido en la entidad.



▲ Como parte de su sesión ordinaria de consejo, se formalizaron estas alianzas que buscan dotar a las empresas de herramientas para enfrentar los retos normativos actuales y promover un estado de derecho sólido en la entidad. Foto Coparmex Quintana Roo

"Es una alianza que permitirá (...) proyectos conjuntos que fortalezcan la cultura jurídica en nuestras empresas y consoliden un puente permanente entre el sector

empresarial y una institución referente en la promoción del estado de derecho", enfatizó Jovita Portillo Navarro, presidenta de Coparmex Quintana Roo.

Sobre el diálogo con el Infonavit, se presentaron propuestas para mejorar la atención al sector empresarial, tales como la creación de una mesa de trabajo permanente y un pro-

grama de capacitación anual sobre reformas y herramientas digitales. También se busca impulsar una estrategia de educación financiera para los trabajadores.



Pemex no registró deudas de 2024

DE LA REDACCIÓN

SAN FRANCISCO DE CAMPECHE

Al señalar la necesidad de que Petróleos Mexicanos (Pemex) instale en Ciudad del Carmen una oficina de atención a proveedores, el presidente del Clúster de Energía de Campeche, Gonzalo Hernández Pérez, afirmó que la mayor parte de la deuda correspondiente a 2024 ni siquiera ha sido registrada en el Sistema de Comprobantes de Pago y Descuento (Copades), lo que impide gestionar su pago.

Indicó que la crisis petrolera aún no ha sido superada, ya que persisten adeudos de 2024 y 2025 que siguen sin cubrirse, situación que ha provocado despidos de personal e incluso el cierre de empresas.

Hernández Pérez sostuvo que la situación que enfrenta el municipio de Carmen es la más grave que ha vivido la isla, debido al incumplimiento de pagos por parte de Pemex a sus proveedores, con adeudos acumulados desde 2024. "Si bien es cierto que se ha cubierto la deuda reconocida y facturada de 2024, aún queda entre 70 y 80 por ciento de los adeudos que ni siquiera han sido registrados en el Copades, lo que impide iniciar el proceso para gestionar su pago".

Añadió que, de los trabajos realizados durante 2025, únicamente se ha cubierto alrededor de 90 por ciento, por lo que todavía existen facturas pendientes de liquidación.

En cuanto a 2026, señaló que Pemex solo ha liberado pagos parciales a un reducido número de proveedores, lo que ha generado incertidumbre y puesto en riesgo la permanencia de decenas de empresas locales.



▲ Luis Chan Puc, presidente municipal de Dzitbalché, aseguró que por el momento les recomendaron no realizar fumigaciones por cuenta propia, entonces esperan los resultados del análisis en manos de la Secretaría de Salud y la Copriscam. Foto Rodrigo Díaz

Limitan fumigación en puntos del estado por contaminación

Edil solicitó a sector Salud elementos para combatir al mosquito

JAIRO MAGAÑA

SAN FRANCISCO DE CAMPECHE

Luis Chan Puc, presidente municipal de Dzitbalché, confirmó que actualmente el Ayuntamiento debe solicitar a la Secretaría de Salud la presencia de los encargados del área de vectores. Sin embargo, el senador Daniel Barreda Pavón, aseguró que de realizar estas acciones, los órganos municipales podrían ser acusados de contaminación.

Chan Puc aseguró que Vectores de la Secretaría de Salud colocó ovitrampas en diversos puntos de la cabecera municipal con la finalidad de entender el comportamiento de la reproducción de mosquitos en la zona.

Aunque no quiso ahondar en el tema, aseguró que por el momento les recomendaron no realizar fumigaciones por cuenta propia, por lo que están en espera de los resultados del análisis en manos de la Se-

cretaría de Salud, y la Comisión para la Prevención contra Riesgos Sanitarios (Copriscam).

Mientras tanto en los municipios con mayor densidad de selva y zona forestal como Hopelchén, Calakmul, Candelaria, Champotón, Dzitbalché, Palizada y Calkiní, los ciudadanos denuncian la presencia de mosquitos; por lo tanto exigen a los alcaldes y alcaldesas la fumigación, pero nadie había querido hablar del tema.

Chan Puc aseguró que área de Vectores colocó ovitrampas en diversos puntos con la finalidad de entender el comportamiento de reproducción

¿Qué pasa con la izquierda en sudamérica?

FRANCISCO J. ROSADO MAY

Hace unos días la autoridad electoral de Colombia anunció oficialmente el triunfo del candidato de oposición, de la Espriella, sobre el candidato oficialista, Cepeda, en la segunda vuelta, aunque por estrecho margen. Los analistas coinciden en que el ganador representa la tendencia política de derecha, mientras que el oficialista representaba la continuidad de un gobierno de izquierda.

La historia es semejante en Perú. La candidata Fujimori, considerada de derecha, ganó por estrecho margen en la segunda vuelta (matemáticamente no hay forma de revertir los resultados expuestos por la autoridad electoral), el anuncio oficial será la primera semana de julio. Fujimori ganó en su cuarto intento, mientras que de la Espriella lo hizo en su primer intento.

Una tendencia de cambio en el espectro político en América del Sur, el viraje es hacia la derecha

En 2022 Lula, supuestamente de izquierda, le ganó a la derecha de Bolsonaro por estrecho margen. Hay elecciones en Brasil en octubre de 2026 y todo parece indicar que no será fácil la reelección de Lula ante el candidato de derecha, el hijo de Bolsonaro, especialmente teniendo como contexto el micrófono abierto en la reunión del G-7 en Francia donde Lula dijo que no se consideraba un político de izquierda.

En 2023 Milei, de derecha, le ganó al oficialismo de izquierda en Argentina, también en una segunda vuelta. En una segunda vuelta electoral que se llevó a cabo en noviembre de 2024, Uruguay eligió presidente a Yomandú Orsi, con un perfil de centroizquierda.

En abril de 2025 Noboa, conservador de centroderecha, fue reelegido presidente de Ecuador. En octubre de 2025, también en una segunda vuelta, Rodrigo Paz ganó la presidencia de Bolivia ante el izquierdista Luis Arce. Paz se ubica, de acuerdo con analistas, en la centroderecha del espectro político. Ese mismo año, en diciembre, Chile eligió a Kast, de tendencia derechista, como presidente en una segunda vuelta electoral.

El recuento anterior claramente muestra una tendencia de cambio en el espectro político en América del Sur, el viraje es hacia la derecha. ¿Cómo se explican estos cambios? ¿Hay un cambio en ideología por parte de la sociedad o es cansancio y castigo a sus gobiernos?

Estas son algunas de las preguntas importantes de entender

y atender, motivo de estudios y discusiones por parte de analistas políticos y especialmente para quienes viven de asesorías políticas profesionales, sea a nivel local, estatal o nacional.

Las preguntas no solo se aplicarían a América del Sur. Ahí están los cambios en los Estados Unidos de Trump a Biden y de nuevo a Trump. Hay ciclos e indicadores que hay que definir y medir con toda claridad y honestidad para que con base en datos sólidos se diseñen políticas para manejar campañas. No siempre el hecho de que a una persona se le identifique con alguna tendencia política, de izquierda, derecha o centro, y sus combinaciones, implica que la estrategia de manejo de campaña sea igualmente en esa dirección.

La confesión de Lula en el G-7 da luz a esta hipótesis.

Lo que es notorio es que hay una tendencia a que el partido en el gobierno tiene la mayor probabilidad de perder elecciones cuando la sociedad se da cuenta que no respondió a las demandas ni a las promesas, ni ofreció opciones claras y viables para mejorar las condiciones de todos los grupos socioeconómicos, no sólo de los pudientes.

Las sociedades en las que tendremos elecciones en años venideros debemos aprender de los cambios en otros países.

Es cuanto.

Punto y aparte. La ola de calor extraordinaria que afecta a Europa hubiera sido impensable tan solo hace unos cuantos años. Es el calentamiento global por causas de origen antropogénico.

fjrmay@hotmail.com



▲ "Las sociedades en las que tendremos elecciones en años venideros debemos aprender de los cambios en otros países". Foto Ap



CAUCES DEL TIEMPO

El color en las fachadas del Palacio Cantón

NANCY ROCÍO CORONADO*

EL MUSEO REGIONAL de Antropología, “Palacio Cantón” es un bien patrimonial protegido por el decreto de Zonas de Monumentos Históricos de 1982 y por la Ley Federal sobre Monumentos y Zonas Arqueológicas, Artísticas e Históricas de 1972. Esto significa que cualquier intervención que se realice debe de ser llevada a cabo con sumo cuidado y bajo los criterios del Instituto Nacional de Antropología e Historia (INAH).

A LO LARGO de los años, el inmueble ha recibido distintos trabajos de mantenimiento para frenar el desgaste natural de sus materiales. El último de estos se llevó a cabo entre noviembre de 2024 y marzo de 2025. Al inicio de la intervención, surgió una pregunta crucial: ¿cuál fue el color original de la fachada?

PARA RESPONDERLA, RESTAURADORAS y restauradores del Centro INAH Yucatán y

del propio museo realizamos un trabajo minucioso. Se abrieron catorce pequeños cuadros en la superficie de los muros, llamadas calas estratigráficas que permitieron ver capa por capa las distintas pinturas aplicadas a través de los años. Se utilizó un bisturí, y con mucha paciencia y cuidado, se retiró cada estrato de pintura, se registró con fotografías y se procedió a la interpretación de la información mediante un análisis cromático y la comparación de los estratos hallados. Todo ello permitió establecer la correspondencia entre colores.

LO QUE SE pudo encontrar fue que, aunque gran parte de la policromía original había desaparecido por intervenciones posteriores, en las zonas protegidas aparecieron rastros de un tono ocre, muy diferente al actual rosa salmón que cubre sus muros con pintura vinil-acrílica. Este descubrimiento confirmó que el Palacio Cantón alguna vez lució una fachada amarilla.

EL ANÁLISIS TAMBIÉN mostró un problema serio. Las capas modernas de pintura vinil-acrílica, al ser impermeables, impiden que los muros “respiren”, esto provoca que la humedad quede atrapada dentro, favoreciendo la aparición de microorganismos. En cambio, el acabado original —un revoque sin pintura o cubierto con pintura a la cal— permitía que el agua de lluvia se evaporara hacia afuera gracias a la porosidad del material.

ANTE ESTAS EVIDENCIAS, el equipo de conservación tomó una decisión, devolver a la fachada su color original y la capacidad de transpirar con una pintura tradicional a la cal. El resultado es un acabado mate, suave y de bajo costo, que protege sin alterar la “respiración” del muro y es compatible con los morteros históricos.

AUNQUE LA PINTURA a la cal requiere renovarse cada ciertos años, su sencillez y compatibilidad hacen de ella la me-

yor opción para cuidar edificios patrimoniales. En este sentido, recuperar el tono ocre del Palacio Cantón no fue solo un gesto estético; sino una acción que asegura su permanencia en el tiempo, reduciendo la humedad y preservando la vida de sus ornamentos.

ESTE PROCESO NOS recuerda que la conservación no consiste únicamente en restaurar lo que se ve. Es, sobre todo, un acto de respeto hacia la historia y hacia los saberes tradicionales. Porque en cada muro del museo habita no sólo la memoria de quienes lo levantaron, sino también las claves para que siga en pie frente al paso de los años.

*Conservadora-restauradora en el Museo Regional de Antropología, “Palacio Cantón”. nancy_coronado@inah.gob.mx

Coordinadora editorial de la columna: María del Carmen Castillo Cisneros, antropóloga social del Centro INAH Yucatán. carmen_castillo@inah.gob.mx

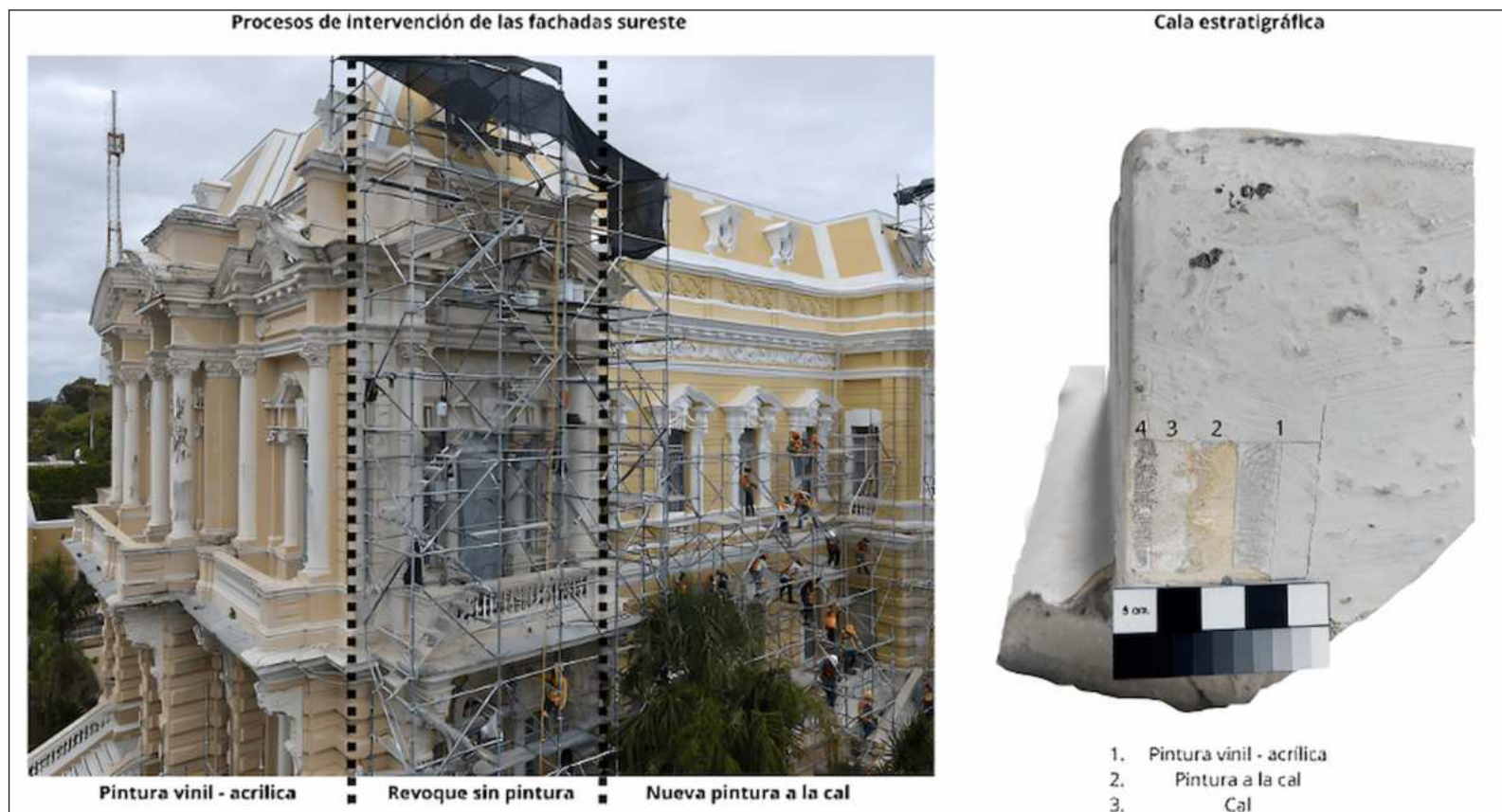

▲ “La conservación no consiste únicamente en restaurar lo que se ve. Es, sobre todo, un acto de respeto hacia la historia y hacia los saberes tradicionales. Porque en cada muro del museo habita no sólo la memoria de quienes lo levantaron, sino también las claves para que siga en pie frente al paso de los años”. Foto Nancy R. Coronado

ASTILLERO

¡Arranca el torneo 4T!

JULIO HERNÁNDEZ LÓPEZ

LA PRIMERA FASE del campeonato guinda por las candidaturas a 17 copas estatales se desarrolló sin demasiados contratiempos: tal como la directora técnica de la selección lo había decidido, no saltaron a la cancha Félix Salgado Macedonio (defensa central, a la vez que repartidor de juego del equipo de la gobernadora de Guerrero) ni Saúl Monreal (el más reciente aspirante a continuar a nivel de cancha con el largo dominio familiar en Zacatecas).

NADA DE NEPOTISMO explícito en las candidaturas del bienestar, aunque en algunos casos se vaticinan jugadas bajo presión (gobernadores que impulsan sus cartas de protección de la propia portería y taquilla, con advertencia subterránea de que no garantizarían buenos resultados en el torneo si no se aceptan las alineaciones que proponen) y un borboteo de pretensiones menores (ir al estadio de San Lázaro o a presidir clubes municipales) como cuota de compensación (neocorcholatismo) por haber participado como presuntas promesas de la cantera partidista: 277 registrados para quedarse con 17 trofeos estatales; es decir, casi 16.3 aspirantes, en promedio, por cada candidatura a gobernador, sujetos a la revisión del VAR (Ariadna y Xóchitl).

FINALIZADA ESTA SÚBITA fase de grupos siguen las eliminatorias, con las "encuestas de reconocimiento", la muy definitoria asignación de cuotas de género, que podría derribar popularidades o méritos de algun@s al decidir que la candidatura específica debe ser ocupada por hombre o mujer, e incluso el ingreso a la cancha de "figuras" designadas por la dirección técnica, política y electoral.

En SLP: juego rudo

MENCIÓN APARTE MERECE los incidentes del vestidor 4T-San Luis Potosí que saltaron conforme se preveía, pero con detalles que podrían darle una voltereta a lo que en esta primera instancia se evidenció: el Verde no inscribió a la cónyuge de la discordia, Ruth González Silva, por ser tan sabido que Morena no apoyará ninguna

candidatura coaligada que implique formas de nepotismo (la senadora González Silva es esposa del gobernador al que pretendería suceder, Ricardo Gallardo Cardona).

Mención aparte se merecen los incidentes del vestidor 4T-San Luis Potosí que saltaron conforme se preveía

PERO MORENA TAMPOCO anotó en su primera alineación a jugador@s que parecieran tener historial y condiciones para enfrentar con mínimas posibilidades de éxito al previsible rival Verde-Gobierno de SLP. Fuera quien fuera quien se quedara con la titularidad del puesto a nombre de Morena, hay sospechas de un juego arreglado, muy similar a

lo que sucedió en 2021, cuando Mario Delgado, ejecutante de la estrategia aprobada por quien entonces era director técnico, tronchó ostentosamente cualquier posibilidad de competencia del cuerpo morenista (débil, igual o más que ahora), para pagar el compromiso hecho en encuentro legislativo anterior con Gallardo Cardona de hacerlo gobernador a cambio de renunciar a la camiseta del sol azteca (todo, para beneficio táctico de Morena en 2018, pero posteriormente del Verde, que a partir de ahí fue desplazando cualquier crecimiento deportivo del guinda).

ERA ABSOLUTAMENTE PREVISIBLE, desde semanas atrás, el desencuentro del Verde-Gallardo con el Morena-antinepotismo, pero esta vez hubo una extraña jugada: el personaje con mayor presencia mediática, totalmente confrontado con el gobernador Gallardo, fue impedido de registrarse a nombre de Morena. Gerardo Sánchez Zumaya, joven empresario huasteco de ver-

tiginoso crecimiento patrimonial durante la etapa 4T, asentado en Tabasco y señalado como beneficiario del grupo de Adán Augusto López Hernández, tuvo que ser inscrito por la vía alterna del Partido del Trabajo, rechazado por la cúpula de Morena.

¿Partido arreglado o tarjeta roja?

¿QUÉ DECIDIRÁ LA dirección técnica 4T? ¿Acción judicial (tarjeta roja) contra el gobernador Gallardo, con base en investigaciones de viejo cuño u otras recientes? ¿Esperar a enero, al cierre del registro de coaliciones, y negociar con un Verde doblegado una figura más fuerte de Morena en SLP? ¿Aceptar un triunfo del nepotismo pero ejecutado sólo por el Verde para mantener la alianza nacional? El balón sigue rodando. ¡Hasta mañana!

X: @julioastillero
Facebook: Julio Astillero
juliohdz@jornada.com.mx



▲ "Nada de nepotismo explícito en candidaturas del bienestar, aunque en algunos casos se vaticinan jugadas bajo presión". Foto Morena

DE ENMIEDIO



© The Natural History Museum, London

▲ Un fósil desenterrado en la Antártida en 1985 ha sido confirmado como el primer hueso de dinosaurio descubierto en el continente. El fósil, una vértebra caudal, pertenece a un titanosaurio, un grupo de saurópodos colosales de cuello largo. Inicial-

mente, el hueso fue identificado erróneamente como perteneciente a un reptil prehistórico y permaneció almacenado durante 40 años antes de que un análisis moderno realizado por Mark Evans y Paul Barrett confirmara su verdadera naturaleza. Foto Ap

Un parto difícil no es exclusivo de los humanos, describe nueva investigación

Los monos ardilla y los gálagos tienen canales incluso más estrechos, detallan

EFE

LONDRES

Los humanos no son los únicos primates que afrontan partos difíciles debido al estrecho canal del parto que debe atravesar la cabeza del bebé, otras especies como los monos ardilla y los gálagos tienen canales incluso más estrechos, según un estudio del University College London.

En la presentación del libro *Mediante el uso de análisis morfométricos en 3D y mediciones específicas para cada especie, el equipo ha demostrado que esta supuesta singularidad humana no es tal, y se basaba en datos sesgados.*

Los resultados del estudio -publicado este lunes en *Nature Ecology & Evolution*- concluyen que el parto es también muy difícil para otras especies de primates y que lo han afrontado de múltiples maneras a lo largo de la evolución.

Así, señalan los autores, algunas especies han compensado las dificultades obstétricas con adaptaciones como la posición de la cabeza fetal, la relajación de los ligamentos pélvicos y la flexibilidad de la cabeza del recién nacido.

El dilema obstétrico

Hasta ahora, se creía que el parto humano era el más desafiante entre los primates, debido al llamado "dilema obstétrico", es decir, el resultado de tener pelvis estrechas (para caminar sobre dos piernas) y un cerebro de gran tamaño.

El problema, explica la coautora del estudio Nicole Torres Tamayo, es que "gran parte de los datos que sirvieron de base para estudios anteriores eran defectuosos. Se habían recopilado de una manera centrada en el ser humano que no tenía en cuenta la anatomía de otras especies".

El nuevo estudio analizó el encaje cefalopélvico (re-



▲ Algunas especies han compensado las dificultades obstétricas con adaptaciones como la posición de la cabeza fetal, la relajación de los ligamentos pélvicos y la flexibilidad de la cabeza del recién nacido. Foto Wikimedia Commons

lación entre el tamaño de la cabeza del recién nacido y el espacio disponible en la pelvis materna) utilizando datos tridimensionales específicos de 130 especímenes de hembras adultas de 29 especies de primates.

Mediante el uso de técnicas avanzadas de modelado 3D y ampliando considerablemente el número de especies estudiadas (de ocho a 29), el equipo descubrió que los ajustes aprendidos al nacer eran especialmente comunes entre las especies proporcionalmente más pequeñas.

"Además de ampliar considerablemente el número de especies consideradas, recopilamos mediciones que tuvieron en cuenta la anatomía específica de las diferentes

especies. Estos datos sirvieron de base para nuestro modelado 3D", explica Torres.

Hasta ahora, se creía que el parto de los humanos era el más desafiante entre los primates

"Anteriormente, la medida de la cabeza de los recién nacidos se tomaba desde la frente hasta la parte posterior del cráneo. Esto partía de la base de que todos los

bebés nacen con la coronilla primero, como la mayoría de los humanos. Pero especies como el mono gelada, con sus hocicos pronunciados, suelen nacer con la cara primero. Tuvimos en cuenta esta posición", apunta Torres Tamayo.

El estudio reveló que las entradas pélvicas en primates no humanos eran, en promedio, 11 por ciento más pequeñas que las estimaciones anteriores basadas en mediciones tradicionales específicas para humanos. En algunas especies, como el mono nocturno de tres rayas o el mono lanudo común, la reducción superó 18 por ciento. Además, en comparación con los simios, los humanos presentaron el encaje más ajustado entre los grandes simios vivos, frente

a otros simios como gorilas y orangutanes, cuyas cabezas de los recién nacidos disponían de más espacio.

En el caso extremo estaban los primates de cuerpo pequeño, como los gálagos, los tamarinos y los monos ardilla, en los que las cabezas de los bebés eran más grandes que la entrada pélvica materna.

Los autores señalan que estos primates arborícolas no poseen cerebros relativamente grandes ni locomoción erguida, que son los factores propuestos como causas de los desafíos del parto humano.

"Los resultados de nuestro estudio modifican las ideas preconcebidas sobre la singularidad del parto humano, revelando una diversidad de dilemas obstétricos y adaptaciones entre los primates".



Muestra en Ex Teresa invita a pensar sobre la indumentaria y lo popular

Este proyecto lo puedo definir como ‘arte actual para un país ancestral’: director

OMAR GONZÁLEZ
CIUDAD DE MÉXICO

La exposición *El arete en el ombligo: La contracultura está en la casa* es un llamado a romper con los conceptos tradicionales de la feminidad, identidad, la empatía y la idea del cobijo humano. La muestra reúne obras de cuatro artistas que por medio de instalaciones dialogan con la historia del Ex Teresa, en el Centro Histórico de la Ciudad de México.

El director del recinto, Luis Orozco, afirmó que esta exhibición invita a reflexionar sobre la historia del templo, los eventos que lo marcaron, los actos sociales que dieron pie a la resistencia, así como a repensar la humanidad.

“Como museo acabamos de cumplir 33 años y queremos buscar en nuestra historia y rememorar a algunos de nuestros directores y artistas sin dejar de ver a futuro. Entre las piezas de esta muestra reiteramos nuestro compromiso de pensar sobre la importancia de la indumentaria, la humanidad y lo popular. En especial es lo que significa el cuerpo, como una ‘cosa escultórica’ sin ser un referente natural”, comentó.

Entre las obras destaca *Performance es el nuevo muralismo*, creada por Pepx Romero, en la que se replantea la historia del recinto. El retablo monumental está conformado por 20 cuadros en los que aparecen Diego Rivera, David Alfaro Siqueiros e incluso las carmelitas descalzas que inicialmente habitaron el ex convento. Esta pieza está ubicada en la parte trasera del presbiterio.

Catedral del performance

En la parte inferior se pueden observar algunos objetos prehispánicos que fueron encontrados en los alrededores de ese espacio:

la piedra que retrata a la Coyolxauhqui, la efigie de Mictlantecuhtli, un Chac Mool y otra estatua de Xipe Totec, entre otros.

Al respecto, el creador explicó: “me tomé poco menos de un año de investigación y la hice con base en imágenes del archivo del Ex Teresa. Me enfoqué en los cambios que ha habido en este museo y que desde hace poco más de tres décadas es considerada la catedral del performance. Este proyecto lo puedo definir como ‘arte actual para un país ancestral’. Es un homenaje a los que dieron forma a este espacio, a quienes incluso sangraron aquí para que nosotros podamos presentar nuestros trabajos”.

“Como museo acabamos de cumplir 33 años y queremos buscar en nuestra historia”, detalló Luis Orozco

En la zona de la capilla, se encuentra la instalación denominada *Una textilera...*, en el que se rinde homenaje a las costureras que fallecieron durante el terremoto de 1985. Elaborada por Frank López, especialista que lleva más de 15 años trabajando en telas, la pieza es una crí-

tica a la insensibilidad social. La obra es sostenida por delgados hilos metálicos. En el suelo se incluye una manta de protesta con la leyenda “Una costurera vale más que toda la maquinaria del mundo”.

Dicha reflexión –asegura el creador de la pieza– es una crítica a la insensibilidad de los gobiernos y empresarios ante las víctimas de aquella tragedia y sus familiares. “Me enfoqué en hablar de las costureras que murieron en Tlalpan durante el sismo. Lo peor es que no se sabe cuántas fallecieron porque eran trabajadoras irregulares; pudieron ser 300 mil o 500 mil. La consigna de la manta la tomé de las protestas que

realizaron las familias que buscaban justicia, debido a que los dueños de las fábricas intentaron primero recoger las herramientas que aún funcionaban antes que ayudar a buscar los cuerpos de esas mujeres”.

En tanto, la artista conocida como Santísima Kitsch busca poner sobre la mesa la doble moral hacia la feminidad. Con el *Altar dedicado a las Carmelitas Descalzas*, a las cuales rinde homenaje mediante piñatas, figuras religiosas y cartas mientras juega con la sensualidad.

La exposición está en casa permanecerá abierta al público hasta el 30 de agosto en el Ex Teresa Arte Actual, ubicado en Licenciado Verdad 8, colonia Centro, CDMX.



▲ En la zona de la capilla, se encuentra la instalación denominada *Una textilera...*, en el que se rinde homenaje a las costureras que fallecieron durante el terremoto de 1985, elaborada por Frank López, especialista que lleva más de 15 años trabajando en telas. Foto INBAL

Hugo José Suárez escribe crónicas de la ciudad desde una propuesta que nutre lo cotidiano: la “sociología vagabunda”

EDER TORRES
CIUDAD DE MÉXICO

La Ciudad de México, desde la época colonial, se construyó con ladrillos y letras, dijo Hugo José Suárez, autor de *Sociología crónica* (Ediciones del Lirio), en entrevista con *La Jornada*. “Es un privilegio, no todas las ciudades lo tienen; en México hay un soporte escrito, en formato de crónica, de todo lo que quieras”.

Sin embargo, para el también investigador de la Universidad Nacional Autónoma de México, la crónica, como género literario o periodístico, no debe limitarse al relato de los grandes acontecimientos de un país; puede y debe recuperar el pulso de la vida cotidiana.

En *Sociología crónica*, a lo largo de 18 textos breves, Suárez descubre y describe los pormenores de un tianguis, un concierto de Shakira, el clima y los conflictos de una

universidad en Chicago, el tráfico capitalino, un secuestro y robo con violencia o una pelea vecinal. El autor funge de testigo principal de diversos sucesos que, como a él, podrían pasarle a cualquiera.

Sociólogo de profesión, Hugo José, boliviano nacionalizado mexicano, aprovechó su “naturaleza anfibia” y capacidad de asombro para escribir no sólo con un sentido “artístico”, sino científico. “Estas crónicas van de la mano de lo

“Es tratar de meterse en los pequeños lugares y momentos”, indicó el autor de Sociología crónica

que llamo sociología vagabunda”, una propuesta que se aleja de la macrohistoria y se nutre de lo cotidiano.

“Es tratar de meterse a los pequeños lugares, los pequeños momentos, y, a partir de eso, buscar entender todo lo que no está solamente en los grandes datos, sino que se refleja en la experiencia concreta, que involucra al investigador y a la subjetividad”, apuntó.

Criticó además la frialdad y el enfoque con que la academia busca retratar a la humanidad. Según el autor, es necesario aprender a ver lo ordinario.

Por ataques de Kiev, museo ruso cancela expediciones arqueológicas en Crimea

Arqueólogo estuvo bajo arresto en Polonia por realizar excavaciones sin permiso

EFE
MOSCÚ

El Hermitage de San Petersburgo canceló las expediciones arqueológicas en el istmo ucraniano de Crimea, anexionada por Rusia en 2014, debido a los constantes ataques ucranianos contra el territorio, informó este lunes el arqueólogo ruso, Alexandr Butiáguin, quien estuvo detenido en Polonia por realizar excavaciones en la península anexionada.

El arqueólogo lo confirmó en una entrevista al portal *Rotonda*, asegurando anteriormente un “agravamiento de la situación” en la región debido a los ataques ucranianos que asolan el territorio.

La Expedición Arqueológica de Myrmekion, que trabaja en yacimientos en Kerch (Crimea) y está dirigida por el propio Butiáguin, anunció que convocaban voluntarios para realizar excavaciones en el territorio histórico de Kubán, que se encuentra entre el mar negro, la estepa pónica, el delta del Volga y el Cáucaso septentrional, ya que es más accesible.



▲ A finales del pasado mes de abril, el arqueólogo Alexandr Butiáguin fue liberado por Polonia, donde fue detenido en diciembre a solicitud de Ucrania, quien le acusaba de realizar excavaciones sin autorización en Crimea. Foto Wikimedia Commons

Según la página web del Hermitage, se realizan un total de nueve expediciones arqueológicas en Crimea.

A finales de abril el arqueólogo ruso fue liberado

por las autoridades de Polonia, donde fue detenido en diciembre a solicitud de Ucrania, quien le acusaba de realizar excavaciones sin permiso en Crimea.

Al parecer, Butiaguin llevó a cabo trabajos arqueológicos en los restos de la colonia de la antigua Grecia de Mimercio, en Crimea, territorio ucr-

niano anexionado por Rusia donde extrajo varias piezas, entre ellas 30 monedas de oro de la época de Alejandro Magno, según TVP.



Gobierno de Francia aprueba ley contra la *fast fashion*; van contra Shein y Temu

Sector textil representa cerca de 10% de las emisiones de gases de efecto invernadero

AFP
PARÍS

Francia aprobó este lunes una ley para frenar el auge de la *fast fashion*, cuando el sector textil representa cerca de 10 por ciento de las emisiones mundiales de gases de efecto invernadero, se acusa a algunas plataformas, como Shein y Temu, de inundar el mercado con productos de baja gama a precios ínfimos, generando montañas de residuos, al tiempo que provocan una supuesta competencia desleal.

“Bajo el peso de los lobbies, la ambición inicial del texto se ha visto considerablemente reducida”: diputado

Más de dos años después de su presentación, el Senado adoptó definitivamente la ley que establece un sistema de penalizaciones dirigido a las empresas menos virtuosas y que busca, a su vez, preservar la industria textil francesa.

“Tres plataformas están detrás de esta oleada (...):

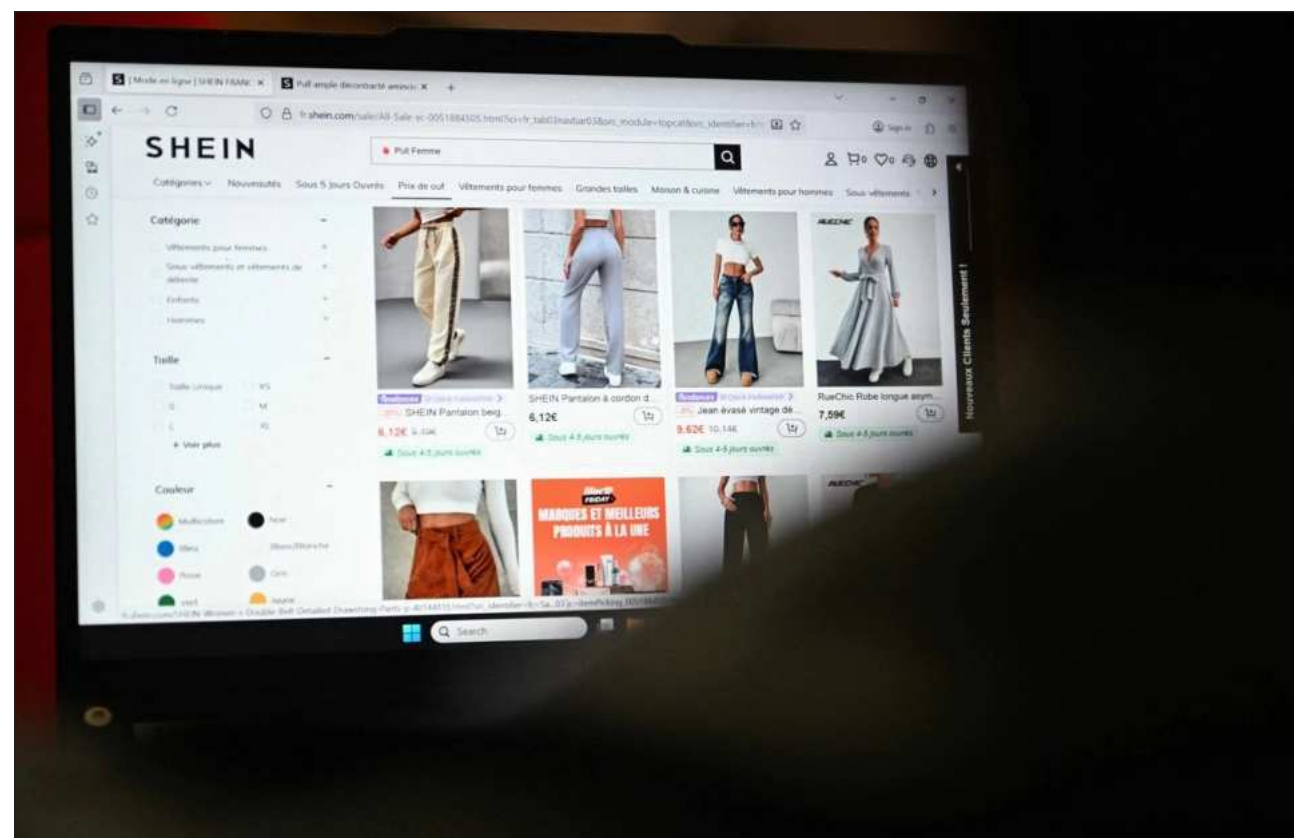

▲ Más de dos años después de su presentación, el Senado francés adoptó definitivamente la ley que establece un sistema de penalizaciones dirigido a las empresas menos virtuosas, con el objetivo de preservar la industria textil local. Foto Afp

son Temu, Shein y AliExpress”, dijo la semana pasada el ministro de Comercio, Serge Papin, durante su adopción por la Asamblea Nacional (cámara baja).

En su versión final, la reforma apunta a la “moda ultra-

rápida” definida por dos criterios: el volumen de prendas en el mercado y el incentivo a la reparación (un coeficiente entre el precio del producto y lo que costaría repararlo).

El objetivo era centrarse en las grandes plataformas asiáti-

cas como Shein y Temu, preservando al mismo tiempo las empresas europeas y francesas, como Zara o Kiabi. La oposición de izquierdas lamentó este perímetro tan limitado.

“Bajo el peso de los lobbies, la ambición inicial

del texto se ha visto considerablemente reducida”, lamentó el diputado ecologista Charles Fournier, para quien “Zara, H&M, Primark, Uniqlo no se convirtieron en modelos de moda sostenible”.

La nueva medida para comprar deuda gubernamental es para inyectar liquidez al sistema financiero: Banco de México

DORA VILLANUEVA
CIUDAD DE MÉXICO

El Banco de México comprará deuda gubernamental con el objetivo de mejorar los mecanismos de liquidez en el sistema financiero e instrumentar su política monetaria, informó el organismo central.

Hasta ahora el Banco de México sólo se dedicaba a

operar la venta de deuda gubernamental, a través de instrumentos como los Cetes, Bonos M, Bondes F, Udibonos y BREMs, esto con el objetivo de regular la liquidez en el sistema financiero.

Según el organismo, a fin de sumar instrumentos para regular esta liquidez y que la política monetaria vaya por canales más precisos, también comprará instrumen-

tos, sólo Cetes y Bonos F, mientras los de mayor plazo, como Bonos M y Udibonos quedaron descartados.

La medida, que entrará en operación el 17 de agosto, se acotó a instrumentos de plazo relativamente cortos, dado que las tasas mínimas o máximas aceptadas en estas operaciones son exactamente igual a la tasa objetivo, actualmente en 6.5 por ciento,

lo que permitiría el control sobre la política monetaria y que no haya presiones que la desvíen del nivel deseado.

El 15 de junio, el organismo emitió la Circular 8/2026 que modifica a la regulación previa, de 2012, que norma las subastas de Bonos de Regulación Monetaria y valores gubernamentales. Con la introducción del instrumento de compra de deuda guber-

namental, también empezó a crecer la especulación sobre si este mecanismo era una manera de financiar bajo la mesa al gobierno.

El viernes pasado, el banco central y el ramo hacendario hablaron con instituciones bancarias, las autoridades monetarias aseguraron que el único objetivo dar mayor precisión al cómo se inyecta liquidez en el sistema financiera.

Sheinbaum abre consulta para crear ley de pueblos indígenas y afroamericanos

Proceso se realizará del 1 de julio al 6 de agosto y llegará al Congreso el 12 de octubre

DE LA REDACCIÓN
CIUDAD DE MÉXICO

El gobierno federal iniciará, del 1 de julio al 6 de agosto, un proceso de consulta dirigido a los pueblos indígenas y afroamericanos para la elaboración de la nueva Ley General de Derechos de los Pueblos Indígenas y Afroamericanos. Una vez incorporadas las propuestas surgidas de este ejercicio, la iniciativa será presentada al Congreso de la Unión el próximo 12 de octubre.



▲ Sheinbaum subrayó que los pueblos indígenas conforman uno de los pilares de la identidad nacional que están reconocidos en la Constitución, pero con esta ley se busca establecer mecanismos específicos para garantizar su cumplimiento. Foto Presidencia

Estos cuerpos orbitan una estrella en la constelación austral Volans

Al hacer el anuncio, la presidenta Claudia Sheinbaum destacó que el proyecto, elaborado por diversas dependencias del gobierno federal, entre ellas el Instituto

Nacional de los Pueblos Indígenas (INPI), reglamentará el artículo segundo de la Constitución, que reconoce a México como una nación pluricultural y fortalece el reconocimiento de los derechos de los pueblos indí-

genas y afroamericanos. La mandataria recordó que, incluso durante la conversación que sostuvo con el rey Felipe VI de España, señaló que México es mucho más que el mestizaje, pues, a pesar de más de 300 años

de Colonia y más de 200 años de vida independiente, alrededor del 20 por ciento de la población se reconoce como integrante de un pueblo originario.

Subrayó que los pueblos indígenas constituyen uno

de los pilares de la identidad nacional y que, si bien sus derechos ya están reconocidos en la Constitución, con esta nueva ley se busca establecer mecanismos específicos para garantizar su cumplimiento.

Mandataria pide todo el peso de la ley contra ex director de Pemex tras una denuncia por violencia de género

NÉSTOR JIMÉNEZ
ALONSO URRUTIA
CIUDAD DE MÉXICO

La presidenta Claudia Sheinbaum Pardo llamó a que se aplique todo el peso de la ley y no haya impunidad tras la denuncia contra Víctor Rodríguez Padilla, ex director de Petróleos Mexicanos (Pemex), por parte de su esposa María Felicia Jiménez, quien difundió videos en los que sufre actos de violencia del ex funcionario.

Además, descartó que Víctor Rodríguez Padilla se

incorpore al Instituto Nacional de Electricidad y Energías Limpias (INEEL), como estaba previsto, ni a algún otro cargo en el gobierno federal.

Durante su conferencia de prensa matutina aclaró que no ha tenido contacto directo con la doctora en ingeniería física nuclear, sino que es a través de la Secretaría de las Mujeres como el gobierno ha estado en contacto con ella. Enseguida, subrayó: "Que se aplique la ley, todo el peso de la ley. Nosotros no vamos a prote-

"Nosotros no vamos a proteger a nadie frente a un acto como estos"

ger a nadie frente a un acto como estos".

Explicó que al tratarse de un delito estatal, el proceso está a cargo de la fiscalía de Morelos. Y

ante las indagatorias que ya inició la instancia estatal, agregó:

"Tiene que aplicarse la ley porque no puede haber violencia contra las mujeres. Aquí no es que es conocido de uno y entonces se aplica algo distinto. Que se aplique la ley y que la fiscalía determine cuál es la sanción penal que debe tener este caso".

Aunque apuntó que Rodríguez Padilla iba a ser nombrado como titular del INEEL, detalló que aún no había firmado el

nombramiento, por ello, no se le retira del cargo ya que aún no lo ocupaba. En tanto, Alejandro Salcido regresará a encabezar ese instituto.

-¿Podría tomar otro cargo en la administración pública?- se le preguntó en conferencia.

-No, ninguno -respondió. Sheinbaum Pardo insistió que debe haber "cero impunidad ante la violencia contra las mujeres. Que se aplique la ley como en todo. Nosotros somos juaristas, la ley es igual para todos".



Generan Red Internacional a Brenda Quevedo, víctima del caso Wallace

Ricardo Raphael expone atrocidades que vive la mujer con la fabricación de un delito

DE LA REDACCIÓN
CIUDAD DE MÉXICO

El caso de Brenda Quevedo Cruz entra en una nueva etapa: tendrá una nueva representación jurídica y se crea una Red Internacional de Solidaridad y Acompañamiento. El objetivo: justicia y liberación inmediata para Brenda, detenida sin sentencia desde hace casi veinte años.

A partir de ahora, la representación jurídica de Brenda Quevedo Cruz será asumida por un equipo integrado por el Grupo de Acción por los Derechos Humanos y la Justicia Social, la Red de Abogadas "Digna Ochoa", Pertenece, la Clínica Jurídica "Minerva Calderón" de la Ibero Puebla, la Clínica de Interés Público del Instituto Tecnológico Autónomo de México (ITAM) y el Instituto Mexicano de Derechos Humanos y Democracia (IMDHD).

Al mismo tiempo, se constituye la Red de Solidaridad y Acompañamiento para Brenda Quevedo, integrada por organizaciones, personas defensoras de derechos humanos, periodistas, académicas, estudiantes y ciudadanía para exigir a las autoridades cumplir con su obligación de impartir justicia.

La integración de este nuevo equipo de defensa y la creación de la Red responden al atoramiento judicial del caso y fue dado a conocer desde la sede de la Comisión de Derechos Humanos de la Ciudad de México, en conferencia de prensa, en la cual participaron los colectivos y personalidades que la integran, así como el periodista Ricardo Raphael, quien ha documentado exhaustivamente el caso Wallace, cuyo testimonio está comprendido en las páginas de su libro Fabricación.

Después de casi veinte años, Brenda Quevedo sigue sin sentencia en primera

instancia. Está en detención preventiva, por un crimen fabricado. Y ha denunciado haber sido víctima de diferentes formas de tortura, incluyendo la sexual, fabricación de pruebas y violaciones al debido proceso. Distintas instituciones nacionales e internacionales de derechos humanos -la CNDH y el Grupo de Trabajo sobre Detención Arbitraria de la ONU, entre otras- han documentado esas violaciones y han emitido resoluciones y recomendaciones que obligan al Estado mexicano a actuar, pero cuyo cumplimiento sigue pendiente.

En ese contexto, la resolución de la Suprema Corte de Justicia de la Nación en el amparo directo 26/2022 marcó un punto de inflexión al reconocer la ilicitud de pruebas obtenidas mediante actos de tortura. Lejos de cerrar la discusión, esa decisión confirmó la necesidad de re-

visar críticamente la actuación de las instituciones que han intervenido en el caso.

Después de dos décadas y frente a la evidencia acumulada, la pregunta ya no es si existen elementos para revisar lo ocurrido. La pregunta es qué harán las autoridades frente a las violaciones a derechos humanos que han sido documentadas por sus propias instituciones y por los organismos encargados de protegerlas.

La duración extraordinaria del proceso pone a prueba la capacidad del Estado para corregir las violaciones a derechos humanos cuando éstas han sido acreditadas. El Estado de Derecho no sólo exige investigar y sancionar delitos; también exige reconocer los errores institucionales y garantizar que sus consecuencias sean reparadas.

La nueva representación jurídica trabajará para que el caso sea resuelto conforme a

los estándares constitucionales e internacionales en materia de derechos humanos, con perspectiva de género y pleno respeto al debido proceso.

La nueva representación jurídica trabajará para que el caso sea resuelto

La Red de Solidaridad y Acompañamiento exigirá justicia y libertad para Brenda, expondrá las violaciones graves a sus derechos, tanto las ocurridas en el pasado como las que persisten actualmente. Dará seguimiento al desarrollo del proceso judicial, observará el cumplimiento de las obligaciones de las autoridades y promoverá que la infor-

mación sobre el caso permanezca en el espacio público; buscará que se adopten sin dilación decisiones que se desarrollen con transparencia, apego a derecho y bajo escrutinio ciudadano.

La Red convoca a organizaciones sociales, universidades, colectivos, personas defensoras, periodistas y a todas las personas interesadas en la defensa de los derechos humanos a sumarse a esta movilización.

Después de tantos años, el Estado ya no puede alegar desconocimiento ni posponer la rendición de justicia. Lo que está en juego no es únicamente el futuro de Brenda Quevedo: está en juego la capacidad de las instituciones para demostrar que ninguna violación a derechos humanos puede permanecer sin respuesta y que la justicia, incluso cuando llega tarde, sigue siendo una obligación irrenunciable.



▲ La integración de este nuevo equipo de defensa y la creación de la Red responden al atoramiento judicial del caso y fue dado a conocer desde la sede de la Comisión de Derechos Humanos de la CDMX, en conferencia de prensa. Foto captura de pantalla

ENTREVISTA

BRENDA QUEVEDO CRUZ

“Querían que firmara una confesión, admitiendo el asesinato; no lo hice”

Caso Wallace: Brenda Quevedo aún sufre secuelas por torturas a las que fue sometida

BLANCHE PETRICH

CIUDAD DE MÉXICO

A más de 20 años de que estallara una de las historias judiciales más publicitadas y falseadas en los anales del crimen en México —el supuesto secuestro y asesinato de Hugo Wallace Miranda (o Hugo León, como aparece su primer apellido en su acta de nacimiento original)—, el llamado caso Wallace se ha ido desmoronando y las evidencias sembradas sobre las cuales se montó esta fabricación están documentadas.

Pero cinco de las seis personas que fueron “cazadas” personalmente por Isabel Miranda de Wallace —una adinerada empresaria dominante en el mercado de la publicidad y con fuertes vínculos en el bajo mundo de la policía— siguen sufriendo el rigor de las más duras experiencias carcelarias, a pesar de que en todos los casos se demostró que sus declaraciones auto inculpatorias fueron obtenidas bajo tortura.

La señora Wallace murió hace año y medio. ¿Por qué, entonces, el caso sigue en punto muerto sin que las autoridades muestren interés en revisar y depurar las cuestionadas carpetas de investigación?

Responde Brenda Quevedo Cruz, una de las víctimas de esta trama, ahora atrapada en una condición de prisión domiciliaria después de pasar 18 años en cuatro distintos penales.

—¿Cómo saberlo? Si se destapara toda la cadena de complicidades y corrupción que facilitó la fabricación del caso, de mínimo deberían caer unas cuantas cabezas de funcionarios que todavía están operando en el sistema judicial. ¿Cuántos servidores públicos estaban al tanto, los que daban órdenes de hacer cosas, los que fueron omisos, los que mintieron, los policías que realizaron las torturas? Casi todos están activos.

—Por ejemplo: hubo un acta de defunción sin cuerpo. ¿Quién lo permitió? ¿Gracias a quién logró imponer la falsa evidencia de la famosa gota de sangre? ¿Cómo le hacían los torturadores para entrar y salir de los penales donde estábamos sin dejar registro? ¿Quién hacía el espionaje telefónico con nuestras familias? Son delitos que se cometieron y alguien tendría que responder por ellos. Por eso les conviene seguir tapando todo, mantener la impunidad. El mismo sistema los protege.”

La Jornada acudió al departamento donde Brenda cumple su condena domiciliaria, acompañada siempre por su madre, Enriqueta. Es una mujer de 45 años guapa y juvenil. Se sumerge en su relato pródigo de detalles, pero llora cuando llega a la descripción de los dos episodios de tortura física y sexual que sufrió a manos de agentes de la entonces Procuraduría General de la República (PGR).

Santiaguito e Islas Marías

Otoño de 2009, 27 de noviembre. Brenda había perdido meses atrás la batalla legal para evitar la extradición desde Estados Unidos. Llevaba días en el Cefereso de Santiaguito. Era noche cuando una custodia fue por ella para llevarla, según dijo, a “una audiencia”. La escoltó, escaleras arriba, a un área donde había casilleros y luego a una oficina. Entraron tres hombres de traje, con la cara cubierta con pasamontañas y guantes de látex.

Patadas, gritos, intentos de asfixia con la bolsa en la cabeza, ofensas, tocamientos, humillación. Le arrancaron mechones de cabello. Los golpes en la cabeza le hacían zumbiar los oídos. Las patadas en tórax y vientre la dejaban sin aliento. Grabaron todo.

“Querían que firmara una confesión admitiendo el asesinato, que les dijera donde estaba Jacobo Tagle, que era mi novio. Me decían que iban a lastimar a mi mamá y a mi hermano. Hasta las celdas se escucharon mis gritos. No firmé nada”, cuenta en una entrevista. Tenía entonces 29 años.

Hubo un certificado médico después de ese “interrogatorio”. Desapareció. No “se encontró” tampoco la bitácora que seguramente registró quiénes entraron y salieron esa noche del reclusorio.

“Cuando gritaba y me tapaban la boca se movió la venda de mis ojos. Pude ver un reloj en el puño de uno de mis torturadores que después, en otra diligencia, reconocí. También por los ojos”. Identificó al agente de la unidad antisequestros de la entonces PGR, Osvaldo Jiménez Juárez. Ese policía siempre acompañaba a Wallace a todos lados.

No fue la peor sesión de torturas. Hubo una más brutal. Había sido trasladada de manera ilegal a las Islas Marías. El 12 de octubre de 2010 la condujeron fuera de los campamentos de reclusión, hacia una zona remota y solitaria de la

isla, jurisdicción de la Secretaría de la Marina. Encerrada en un cuarto oscuro de pronto se vio rodeada por cinco o seis hombres. La desnudaron. La esposaron, le vendaron los ojos y la envolvieron en una cobija “que olía fuertemente a orines”. Le echaban agua en boca y nariz hasta dejarla al borde del desvanecimiento. Uno de los sujetos, corpulento y velludo según pudo ver, se le echó encima, metió su puño en la vagina de la joven y la desgarró con repetidos golpes. “¿Qué se siente?”, le decía.

Cuando finalmente la dejaron sola sangraba profusamente. Veinte años después sigue con secuelas graves, por las lesiones en el área genital y porque le rompieron el implante de seno, que además de extremadamente doloroso es riesgoso para la salud. Durante los cinco meses que permaneció en la isla nunca la revisó un médico y siempre permaneció aislada e incomunicada.

Tortura, columna vertebral

De esos hechos también existen —además de sus declaraciones ministeriales— algunos certificados médicos, un peritaje del Protocolo de Estambul positivo que le oculataron por varios años, amparos y recomendaciones del Grupo de Trabajo sobre Detenciones Arbitrarias de la ONU (45/2020) y de la CNDH (VG127/2023) que confirman la tortura y recomiendan su liberación inmediata.

Además, en agosto de 2021 el ex presidente Andrés Manuel López Obrador firmó un decreto para la preliberación de presos cuya única prueba condenatoria sea una confesión obtenida bajo tortura o que tengan 10 o más años en prisión sin recibir sentencia.

La columna vertebral de la fabricación del llamado caso Wallace se construyó con declaraciones auto inculpatorias de esos seis jóvenes: Brenda Quevedo, Juana Hilda González, Jacobo Tagle, César Freyre y los hermanos Tony y Albert Castillo.

En junio del año pasado, la Suprema Corte de Justicia revocó la sentencia de 43 años de Juana Hilda González por comprobarse que la declaración que sostenía la acusación fue obtenida bajo tortura. El hilo conductor que relaciona a los otros cinco detenidos con la causa de Wallace se rompió ese día, ya que la pieza central de la acusación contra todos descansaba en una confesión firmada de esta mujer.



En la primera audiencia ante un juez, en 2006, ella se retractó. Su abogada de entonces, Ambar Treviño, alegó brutales torturas, amenazas contra su hija y el suministro de algún narcótico el día en que firmó la declaración que los incriminaba.

Sostiene Brenda: “Con esa resolución de la Corte mi mamá y yo brincábamos de gusto. Supuestamente debía impactar en cada uno de nuestros expedientes. Pero ya pasó un año (11 de junio 2025) y nada se movió”.

“Te vas a acordar de mí”

—¿A qué atribuyes la saña y el encono de Isabel Wallace contigo?

—Porque la reté. El día que me extraditaron de Estados Unidos, a donde me había ido a refugiarme, ella estaba en el hangar de la PGR. Me propuso “un trato”. La rechacé, no quise hablar con ella porque me sabía inocente. Yo a su hijo ni lo conocía. Se ensañó. Me amenazó. Me dijo: “te voy a

▲ Brenda Quevedo, ahora en prisión domiciliaria, continúa aguardando justicia, mientras casi todos los funcionarios cómplices de la fabricación del delito en su contra todavía están activos, afirma. Foto Yazmín Ortega

dejar 100 años en la cárcel. Te vas a acordar de mí”.

Y sí. Brenda se sigue acordando cada día de esa mujer.

Se acuerda cuando tiene que enchufar la tobillera electrónica que se le impuso cuando fue trasladada al régimen de prisión domiciliaria; cuando la alerta del dispositivo se dispara a media noche; cuando se asoma al balcón y e invariablemente ve a la patrulla de la Guardia Nacional que la vigila 24 horas siete días a la semana. Su mundo, desde hace año y medio, es un espacio de 80 metros cuadrados de un departamento del que no puede salir.



Réplica del sismo en Venezuela revive temor entre la población y rescatistas

El último balance oficial de los temblores es de mil 719 muertos y más de 5 mil heridos

AFP
CARACAS

Un fuerte temblor sacudió este lunes Venezuela sin provocar daños adicionales pero reviviendo el temor en la población, cinco días después del doble terremoto que dejó al menos mil 700 muertos y decenas de miles de desaparecidos.

La nueva réplica se sintió en Caracas y el vecino estado La Guaira, y tuvo lugar en momentos en que la esperanza de encontrar supervivientes disminuye y crece la frustración por la respuesta del gobierno.

El Servicio Geológico de Estados Unidos (USGS) informó de un temblor de magnitud 4,6 a las 07 horas, con epicentro a 27 kilómetros al norte de Caraballeda, un balneario favorito de los caraqueños, y a una profundidad de 10 kilómetros.

“Se sintió bastante”, dijo Isamel Díaz, un residente de La Guaira, a 40 km de Caracas y la zona más golpeada por la tragedia del miércoles. Es la réplica más intensa reportada desde el doble terremoto de magnitud 7.2 y 7.5.

“No tenemos reportes de daños adicionales en ninguna parte del territorio nacional”, afirmó Jorge Rodríguez, presidente de la Asamblea, en un mensaje de Telegram.



▲ El doble sismo ocurrió en un país sumido en una profunda crisis política y económica; separados por segundos de diferencia, fueron de los más fuertes y devastadores registrados en América Latina. Rescatistas no pierden la esperanza en hallar sobrevivientes. Foto Ap

El último balance oficial del doble terremoto es de mil 719 muertos y más de 5 mil heridos. El gobierno evita hablar de desaparecidos, una cifra que Naciones Unidas calcula en más de 50 mil.

La Guaira parece una zona de guerra. Hileras de edificios colapsaron como castillos de naipes y se transformaron en montañas de arena y escombros.

Imágenes de dron de AFPTV desde La Guaira muestran columnas de humo elevándose entre los escombros mientras barrios enteros quedaban reducidos a polvo.

El doble sismo ocurrió en un país sumido en una profunda crisis política y económica. Separados por segundos de diferencia, fueron de los más fuertes y devastadores registrados en América Latina.

La ventana crítica de 72 horas para rescatar con vida a personas atrapadas se ha cerrado. Expertos creen que pasado ese plazo la tarea se transforma básicamente en la recuperación de cadáveres.

“Todos dicen que ya no hay nadie, pero nosotros (seguidos) esperamos aquí. A ver si se puede sacar a alguien más”, declaró Eduardo Cardozo, un operario agrícola

que acudió a ayudar en las labores de rescate en Tucacas, en la costa, al este de Caracas.

“Lo más difícil era cuando sentíamos esperanza en los túneles donde nos metíamos, rampando, quitando escombros, haciendo un trabajo de corazón, con mucha fe, y cuando llegábamos a los objetivos (las personas), los encontramos sin vida”, contó Luis Salas, otro voluntario, de 27 años.

Tras doble terremoto, colapsa un complejo del proyecto de vivienda impulsado por Hugo Chávez en La Guaira

AFP
CARACAS

El doble terremoto en Venezuela dejó inhabitable uno de los grandes complejos del programa de vivienda impulsado por el fallecido presidente Hugo Chávez en La Guaira, el estado más afectado, constató la Afp.

Los dos sismos ocurridos el miércoles en menos de un minuto han dejado cerca de mil 500 muertos y una gran desolación en el país, especialmente en La Guaira, vecino de Caracas y considerado la zona cero de la tragedia.

Jenny Contreras, de 28 años, duerme junto a su esposo y su hijo de cuatro

años en un colchón en la calle desde que los fuertes sismos sacudieron el edificio en el que vivían.

Habitaba un apartamento que se cimbró sobre los pisos inferiores en uno de los 192 edificios del Urbanismo Hugo Chávez en el barrio de Catia La Mar, en La Guaira.

Sólo pudo recuperar algunos enseres antes de que

Evacúan a vecinos de este complejo, de 3 mil 400 apartamentos

la infraestructura cediera por las cientos de réplicas

y se le impidiera regresar a su apartamento.

Los habitantes de este complejo, de 3 mil 400 apartamentos y cuatro pisos, fueron desalojados y serán trasladados a un refugio en Caracas.

“La mayoría de los que están hacia las últimas partes de la urbanización, todos fueron derrumbados”, indicó Contreras de 28 años.

Rescatistas del Ejército permanecerán en Venezuela; de ser necesario enviaríamos más elementos: Sheinbaum

**NÉSTOR JIMÉNEZ
ALONSO URRUTIA**
CIUDAD DEL CARMEN

La presencia de 250 elementos del Ejército mexicano para ayudar en las labores de rescate en Venezuela se mantendrá, y de ser necesario se enviarán más rescatistas, subrayó este lunes la presidenta Claudia Sheinbaum Pardo, en referencia a las acciones de ayuda proporcionadas por México a ese país, tras los sismos que causaron el falleci-

miento de mil 450 personas, miles de heridos y daños en cientos de edificios.

Dio a conocer que la Secretaría de Relaciones Exteriores (SRE) recibió el domingo una carta en la que el gobierno venezolano solicitó más apoyo, principalmente para plantas potabilizadoras de agua, de energía eléctrica y alimentos no perecederos.

Detalló que en la llamada que sostuvo la semana pasada con la presidenta encargada de Venezuela,

Delcy Rodríguez, hablaron “de la situación de Venezuela. Muy triste lo que están viviendo y siempre nuestra solidaridad, eso fue lo que le expresé”.

Agregó que el secretario de la Defensa Nacional le informó que la brigada mexicana ha rescatado a dos personas.

Sheinbaum Pardo destacó que ya iniciaron colectas en centros de acopio, lo cual se trasladará a un mismo sitio para su trasladada en avión y en barco.

Recolección en Ciudad del Carmen

La comunidad de venezolanos radicados en la Isla del Carmen, llevaron a cabo una colecta de ayuda a los damnificados por los sismos.

Los organizadores expusieron que cada aportación cuenta. Un pequeño apoyo puede convertirse en alimento, salud, limpieza y esperanza para muchas familias.

El punto de acopio fue instalado en el Malecón Costero, cerca del barco Pi-

La SRE señaló que Venezuela solicitó apoyo para plantas potabilizadoras de agua

rata, al que acudieron decenas de familias para de forma solidaria hacer sus aportaciones en especie.

Improvisan morgues en La Guaira tras los sismos, que suman mil 700 muertos

Estados Unidos busca acelerar llegada de ayuda a las víctimas de los dos terremotos

AFF
WASHINGTON

El ejército de Estados Unidos redobló este lunes sus esfuerzos en Venezuela para acelerar la llegada de la ayuda a las víctimas de los dos terremotos, cuyo trágico balance no deja de aumentar, con más de mil 700 muertos, además de decenas de miles de desaparecidos.

“Me dicen que ahí están mi hermana (...) esperamos que nos la den”

Cinco días después de que sismos consecutivos arrasaran barrios enteros en el estado costero de La Guaira y derrumbaran también edificios en Caracas, las esperanzas de encontrar sobrevivientes se desvanecen a pesar del trabajo de equipos de rescate llegados de 27 países.

Cientos de cadáveres se encuentran en morgues im-



▲ Cientos de cadáveres se encuentran en morgues improvisadas en depósitos del puerto de La Guaira, a 40 km de Caracas y que fue la zona más golpeada por los terremotos, constataron reporteros de la Afp. Foto Reuters

provisadas en depósitos del puerto de La Guaira, a 40 km de Caracas y que fue la zona más golpeada por los terremotos, constató este lunes una periodista de la Afp. “Me dicen que ahí están mi

hermana y sus hijos, pues, y los hijos de mi hermano”, dijo Wilker Molalla, de 25 años. “Estamos esperando que lleguen más furgonetas y esas cosas para que nos las puedan entregar, sí, con el

acta de defunción y los documentos”. El balance subió este lunes a por lo menos mil 719 muertos y más de 5 mil heridos, informó este lunes el presidente del parlamento, Jorge Rodríguez.

La ONU, que teme un aumento de víctimas, suministrará 10 mil bolsas mortuorias, aunque espera que el balance final sea inferior, señaló el coordinador Gianluca Rampolla.



ONU confirma muerte de al menos 28 civiles afganos en agresión de Pakistán

Cifra de afectados brindada por la UNAMA contradice declaraciones de Islamabad

EFE
AFP
NUEVA DELHI

Al menos 28 civiles murieron y 49 resultaron heridos en los recientes bombardeos paquistaníes sobre el este de Afganistán, según confirmó la misión de Naciones Unidas en Afganistán (UNAMA).

Un tercer ataque aéreo en Marawara, provincia de Kunar, hirió a dos niños

“El domingo por la noche, hacia las 23:30 hora local, un ataque aéreo en el distrito de Chamkani, provincia de Paktya, causó la muerte de al menos 22 civiles y heridas a otros 47. Aproximadamente al mismo tiempo, otro ataque aéreo en el distrito de Gyan, provincia de Paktika, mató a seis civiles; un tercer ataque aéreo, en el distrito de Marawara, provincia de Kunar, hirió a dos niños (...) un tercer ataque aéreo, en el distrito de Marawara, provincia de Kunar, hirió a dos niños”, dijo



▲ Testigos denunciaron que el Ejército paquistaní realizó segundos ataques letales cuando vecinos intentaban rescatar heridos. Foto Ap

la organización. Varios testigos denunciaron a *Efe* que el Ejército paquistaní realizó segundos ataques letales cuando los vecinos intentaban rescatar a los heridos.

La cifra brindada por la UNAMA contradice las declaraciones de Islamabad, que asegura haber abatido a 29 insurgentes. Por su parte, el Gobierno de facto talibán en

Kabul aseguró que el balance de víctimas es de al menos 36 civiles muertos y 163 heridos.

Esa diferencia de versiones ya marcó ataques anteriores, incluido el bombardeo del 16 de marzo contra un centro descrito por Kabul como hospital para drogodependientes, que las autoridades talibanes presentaron como un ataque con cientos de muertos civi-

les, frente a la versión paquistaní de que era un objetivo insurgente.

La UNAMA aseguró que continuará su labor de verificación en estos últimos incidentes y que las cifras «podrían aumentar a medida que los hospitales continúen atendiendo a los heridos».

Los bombardeos ocurrieron en represalia por el asesi-

nato de tres miembros de las fuerzas armadas de Pakistán, ocurrido el sábado en Karachi, a manos de presuntos terroristas vinculados a los talibanes paquistaníes.

Islamabad acusa a Kabul de dar refugio al grupo terrorista, algo que los talibanes al otro lado de la frontera han negado en repetidas ocasiones.

Francia y Omán acuerdan colaborar en el desminado del estrecho de Ormuz; EU e Irán pausan los ataques

SPUTNIK
AFP
PARÍS

Francia y Omán firmaron un acuerdo de cooperación para el desminado del estrecho de Ormuz, con el objetivo de garantizar la seguridad del tráfico marítimo, anunció el presidente francés, Emmanuel Macron.

Este lunes, Macron recibió en París al sultán omaní, Haitham bin Tariq. Durante la reunión, ambas partes sellaron una serie de acuerdos en los ámbitos económico, científico, cultural e industrial.

Trabajamos juntos para la desescalada en Oriente Medio. Decidimos colaborar, en coordinación con nuestros socios, en el desminado del estrecho para ase-

gurar las rutas marítimas y garantizar un paso libre y sin condiciones a través del estrecho de Ormuz”, escribió Macron en X.

Estados Unidos e Irán pausan ataques

EU e Irán anunciaron por separado el lunes que enviarán delegaciones a Qatar esta semana, aunque Teherán in-

“Trabajamos juntos para la desescalada en Oriente Medio”, escribió Macron

sistió en que no ha aceptado reunirse con EU “a ningún nivel” luego que los ataques.

El presidente estadounidense Donald Trump dijo que la República Islámica había solicitado una reunión. Pero uno de los principales negociadores iraníes señaló que no se han programado más conversaciones. Y el portavoz del Ministerio de Relaciones Exteriores de Irán dijo que Teherán estaba enviando su delegación a Qatar para discutir términos de acuerdo provisional.

¡BOMBA!

Dicen que llegaron todas, pero si existe una prenda como la que porta Brenda, las frases se vuelven modas



K'untzil

Martes 30 de junio de 2026

CAMPECHE · YUCATÁN · QUINTANA ROO · AÑO 11 · NÚMERO 2756 · www.lajornadamaya.mx

Béeychaj guaraní múuch': Paraguaye' tu tselaj Alemania tu súutukil penales yéetel tu chíikbesubáaj ich Mundial 2026

Paraguaye' tu k'exaj u noj keetil Mundial 2026 úuchik u béeykunsik 4-3 tu keetil penales -tunen kéet p'áat 1-1 ichil u súutukil báaxal- tu táan u kantéen campeónil Alemania, ti'al beyo' u béeytal u yokol octavos de final, tu súutukil úuchik u báaxta'al partido tu kúuchil estadio Boston.

Ichil u múuch'il Alemaniae' ma' béeychaj u yoksa'al gol tumen

Kai Havertz, Nick Woltemade yéetel Jonathan Tah; je'elsa'ab u ko'ochabo'ob tumen t'a'aj jparaguayil portero Orlando Gill. Ka'alikil ti' le uláak' tséelilo', ich Paraguaye', ma' oksa'ab gol tumen Antonio Sanabria yéetel Fabián Balbuena.

J paraguayilo'obe' tu jets'aj u báaxalo'ob je'el bix ts'o'ok u yúuchtal suukak u beetik, tumen beey u béeykunsmaj

báaxal ichil noj keetilo'ob fútbol, le beetik béeychaj u mu'uk'a'an wa'atal tu táan Alemania.

Guaraní múuch' báaxale' tu kanaj u na'at bix u ch'a'anuktik kéen óota'ak oksbil gol ti', le beetik yáax j lúub gol tu minutoil 42, kóochabta'ab tumen Julio Enciso úuchik u máansa'al le bola ti'o' tumen Matías Galarza.

Tu ka' chúumukil báaxale', tu súutukil táan u kóocha'ak'

Mannschafte' béeychaj u k'uchul tu portería le uláak' múuch'o' tak ka'aj béeychaj u yoksa'al gol tumen Kai Havertz.

Beey túuno', ka'aj báaxta'ab tiempos extrase', Jonathan Tah tu k'olaj yéetel u pool le balóno' ka'aj ook gol, ba'ale' tu jo'olaj xak'alta'ak tu beel VARE' j tse'elij úuchik u beeta'al falta tumen

Waldemar Anton yóok'ol portero Orlando Gill.

/ P 3
Oochel Ap

