

Miércoles 27 de mayo de 2026

CAMPECHE · YUCATÁN · QUINTANA ROO · AÑO 11 · NÚMERO 2732 · www.lajornadamaya.mx

10 PESOS

QUINTANA ROO Y YUCATÁN, EN EL TOP 5 NACIONAL; TASA DE PERSONAS OCUPADAS EN CAMPECHE ES DE 97.2%: INEGI

Destaca la península por su alta participación económica

JUAN CARLOS PÉREZ / P 11

CAMPECHE SE PREPARA PARA LA LLUVIA



▲ La alcaldía capitalina inició la estrategia que incluye barrido de calles, desazolve de drenajes, limpieza de rejillas y mantenimiento integral en canales pluviales y

bocas de tormenta, con el objetivo de mitigar los riesgos de inundación en las zonas urbanas más vulnerables. Foto Fernando Eloy

Sheinbaum destaca récord en inversión extranjera directa en enero-marzo con 23 mil 591 mdd

ALMA E. MUÑOZ Y ALONSO URRUTIA / P 20

Rocha Moya e Inzunza acuden por separado a FGR para responder a supuestos vínculos con el narco

ANDREA BECERRIL Y LJM / P 22

Morena solicita juicio político contra Maru Campos al permitir operación de la CIA en Chihuahua

GEORGINA SALDIERNA / P 24

CACHORRA NACIÓ DEL MONTE Y LA CLASE TRABAJADORA



▲ En 2021, Pablo Tut y German Pech decidieron construir una galería de arte entre los árboles del barrio de La Plancha como crítica al boom inmobiliario, pero que también buscaba ser una apuesta corta, barata e intuitiva. Texto y foto Katia Rejón

JAIRO MAGAÑA / P 9

/ P 18 Y 19

La Jornada MAYA

Directorio

Fabrizio León Diez
Director y Editor responsable

Sabina León Huacuja
Directora editorial

Israel Mijares Arroyo
Director de operaciones

Andrés Silva Piotrowsky
Coordinador de edición impresa

Hugo Castillo Herrera
Subcoordinador de edición impresa

Felipe Escalante Tió
Jefe de mesa de redacción

Sasil Sánchez Chan
Editora K'iintsil

Antonio Bargas Cicero
Editor Deportes

Juan Carlos Pérez Villa
Jefe de información

Rosario Ruiz Canduriz
Coordinadora de
información
Quintana Roo

Pedro José Leo Cupul
Director comercial

Rodrigo Israel Valdez Ramayo
Administración

Consejo Editorial para la Lengua Maya
Fidencio Briceño Chel, Feliciano Sanchez Chan

Ulises Carrillo Cabrera
Asesor

LA JORNADA MAYA, Año 11, Número 2732,
Miércoles 27 de mayo de 2026.

Es una publicación de lunes a viernes con un esquema de Circulación Pagada y Circulación Controlada, editada, publicada, impresa, y distribuida por Medios del Caribe S.A. de C.V. Calle 43 No. 299-D, San Ramón Norte. Mérida, Yucatán, CP 97117, Teléfono: (999) 2900633, bajo licencia de DEMOS, Desarrollo de Medios, SA de CV. Editor responsable: Fabrizio León Diez. Reserva de Derechos al Uso Exclusivo otorgado por el Instituto Nacional del Derecho de Autor: 04-2014-100210372900-101. Certificado de Licitud de Título y Contenido Número 16539, otorgado por La Comisión Calificadora de Publicaciones y Revistas Ilustradas de la Secretaría de Gobernación. Registro en el Padrón Nacional de Medios Impresos de la Secretaría de Gobernación: actualizado el 7 de febrero de 2025. Impresión Digital y Distribución por Medios del Caribe S.A. de C.V. Calle 43 No. 299-D, San Ramón Norte. Mérida, Yucatán, CP 97117

Maru y Rocha: cita con la FGR

Hoy miércoles, María Eugenia Campos (Maru), gobernadora de Chihuahua, debe atender el citatorio a comparecer en calidad de testigo que le hizo la Fiscalía General de la República (FGR), en las averiguaciones sobre la presencia de agentes de la Central Intelligence Agency (CIA) de Estados Unidos, durante un operativo antinarcóticos.

En otro procedimiento, la Fiscalía citó el pasado sábado, en los mismos términos, a Rubén Rocha Moya, gobernador con licencia de Sinaloa, junto a otros funcionarios de su gabinete, incluyendo al hoy senador Enrique Inzunza Cázares. Ambos se presentaron a la delegación de la FGR en esa entidad, en Culiacán.

Las causas tienen diferente origen: a la mandataria chihuahuense se le señala de permitir la operación de agentes extranjeros en suelo mexicano, sin conocimiento y menos autorización por parte de las autoridades federales. Mientras, a Rocha Moya lo señala un tribunal de Estados Unidos de recibir sobornos del *Cártel de Sinaloa* a fin de dejarlos enviar diversos enervantes a ese país.

Los sinaloenses ya han comparecido, dando un mentís a las voces que inquirían por su paradero. En su favor debe señalarse que la FGR los localizó sin dificultad para entregarles su respectivo citatorio. La diligencia, sin embargo, tampoco fue el escenario para realizar la solicitada detención con propósito de extradición, lo que también levanta sospechas.

Eso sí, Rocha Moya ha manifestado, en sus redes sociales, que se mantiene dispuesto para acudir a cualquier nuevo llamado de la FGR, y que confía en el sistema judicial mexicano. El arresto, a pesar de la ficha roja emitida por la Interpol contra el gobernador con licencia y otros siete exfuncionarios, sigue pendiente.

En ambos casos, ya se indicó, no se trata de que las dependencias del Estado mexicano estén investigando di-

rectamente a Maru Campos y Rubén Rocha. En cambio, ambos forman parte de sendos procesos de integración y análisis de información. Ahora, también hay otra diferencia a tomar en cuenta: el fuero, del cual carece Rocha Moya en este momento. Sin embargo, quien marcó la pauta fue el senador Inzunza, quien tras hacer público que se presentó ante la FGR, recalzó que es su "disposición indeclinable atender este y todo requerimiento, sin ampararme en la excepción que en razón de mi cargo de legislador establece el artículo 90 del Código Nacional de Procedimientos Penales". En este punto, la gobernadora de Chihuahua reaccionó de inmediato con intención de presentarse al público como perseguida política.

Pero precisamente en la Cámara de Diputados se está presentando el ambiente para fortalecer la narrativa de

Maru Campos. Ahí, este martes, se recibió una solicitud de juicio político en su contra, realizada por 11 diputados locales morenistas de Chihuahua, según reveló la presidenta de la mesa directiva, Kenia López Rabadán, quien es correligionaria de Campos. Todavía es necesario que esta solicitud sea ratificada a más tardar este viernes 29, y tras ello se analizará la petición en la Subcomisión de Examen Previo.

El pendiente será ahora dirimir si la Cámara de Diputados del Congreso de la Unión está facultada para procesar políticamente a Maru Campos, lo que de entrada se antoja fuera de lógica por tratarse de una autoridad local, algo que los 11 legisladores morenistas solicitantes debieron prever. En todo caso, es potestad del congreso de Chihuahua. La maniobra, más que golpear a la gobernadora, puede resultar en un ridículo autogol.



▲ El pendiente será dirimir si la Cámara de Diputados está facultada para procesar políticamente a la gobernadora. Foto FB Maru Campos Galván



Ofrecen reubicación para artesanos de Chichén Itzá: “no habrá dos entradas”

Acceso será exclusivamente por el Catvi, pese al rechazo de la comunidad de Pisté

ASTRID SÁNCHEZ

MÉRIDA

Al cumplirse una semana del cierre temporal de la zona arqueológica de Chichén Itzá, el Instituto Nacional de Antropología e Historia (INAH) y el gobierno de Yucatán dieron a conocer una nueva propuesta para convencer a la comunidad de Pisté de llegar a un acuerdo: la reubicación de artesanos a una zona “privilegiada” al interior del recinto.

Las autoridades advirtieron que la transición del antiguo parador turístico al Centro de Atención a Visitantes (Catvi) del INAH es inminente y de ninguna forma se aceptará que las dos entradas se encuentren en funciones, como lo plantea el Concejo Indígena de Gobierno de Pisté Chichén Itzá, por lo que, aseguraron, avanzarán en un plan de trabajo que siga beneficiando a toda la comunidad.

“En ningún momento habrá ninguna especie de desalojo, ni lo hemos propuesto, ni lo hemos mencionado... habrá un reacomodo con los artesanos y artesanas que decidan quedarse en el interior del sitio justamente para que ellos se vean beneficiados también con el tránsito de los visitantes y las visitantes a la zona arqueológica aquellos que decidan quedarse será entre el acceso principal y el Cenote Sagrado, es decir, el acceso principal del Catvi y el Cenote Sagrado, esto quiere decir que tendrán un lugar adecuado para la venta de sus productos y no afectar su economía”, declaró Joel Omar Vázquez Herrera, director del INAH.

El funcionario federal destacó que son más de 200 artesanos y artesanas quienes han aceptado la transición y ya cuentan con un espacio en el nuevo mercado que se localiza en el Catvi; sin embargo, la comunidad reclama que es un número pequeño en comparación con quienes no están

de acuerdo con el cierre del parador turístico del Patronato CULTUR, ya que en la más reciente asamblea se reunieron casi 4 mil firmas en contra de una sola entrada a la zona arqueológica.

Vázquez Herrera explicó que la decisión de tener un acceso único es debido a cuestiones de seguridad, de control y del uso de un sólo boleto de entrada. Además, busca promover la visita al Gran Museo Maya de la Zona Arqueológica de Chichén Itzá, derivado de las labores de salvamento arqueológico durante la construcción del Tren Maya.

“Fue una decisión de los dos gobiernos (federal y estatal) que el antiguo parador del sitio arqueológico se cerrara por las circunstancias que ya mencioné: un acceso

único, un boleto único, cuestiones de seguridad, que puedan conocer el nuevo Museo Maya en la zona arqueológica y es muy importante dar a

Concejo Indígena señala que necesitan conocer qué pasará con la comunidad que ofrece servicios en la zona

conocer que este nuevo acceso... Se ha construido la infraestructura más grande de un Centro de Atención a Visitantes en toda Latinoamérica”.

Al respecto, David Escalante, titular del Patronato CULTUR, realizó la invitación al resto de artesanas y artesanos a firmar el acuerdo para que a la brevedad se realiza la reapertura de la zona arqueológica.

Omar Pérez, secretario de Gobernación estatal, dijo que el INAH está dispuesto a comprometerse por escrito a que no habrá un desalojo y advirtió que si los artesanos se niegan a reubicarse, al cerrarse el antiguo parador van a sufrir una disminución en las ventas. “La propuesta que tiene el INAH es trasladar a estos compañeros dentro del mismo sitio, pero en la entrada principal. Es decir, prácticamente van a conservar el mismo lugar estratégico, donde sí o sí va a pasar el turismo porque es la puerta

principal. Ahí van a entrar y van a salir los turistas. Es prácticamente una reubicación conservando esta posición privilegiada, que les va a garantizar conservar las ventas”, declaró.

Detalló que las personas que no se encuentren en la franja del acceso principal, es decir, quienes están en el tramo del Cenote Sagrado a la Pirámide de Kukulcán, podrán permanecer en su sitio siempre y cuando firmen el acuerdo de conformidad.

Aunque reconocieron que se trata de un buen avance respecto a las negociaciones, representantes del Concejo Indígena señalaron que no es suficiente porque necesitan conocer qué pasará con el resto de la comunidad que ofrece servicios en la zona y no son personas artesanas.



▲ Gobernación estatal dijo que el INAH está dispuesto a comprometerse por escrito a que no habrá desalojo. Foto Rodrigo Díaz / Archivo

Mérida Enchula llegará a más de 300 colonias, fraccionamientos y comisarías

La alcaldesa entregó la rehabilitación integral del parque de Paseo de las Fuentes

DE LA REDACCIÓN
MÉRIDA

La presidenta municipal Cecilia Patrón Laviada entregó ayer la rehabilitación integral del Parque y nuevo domo de Paseo de las Fuentes, una obra impulsada por la participación ciudadana.

“Celebramos un día muy especial con las y los vecinos del Paseo de las Fuentes con la mejora del parque y del nuevo domo, así avanzamos en esta ciudad con un gobierno comprometido con enchular la vida de la gente”, expresó la alcaldesa.

Ante vecinas y vecinos de Paseo de las Fuentes, destacó que esta intervención forma parte de la estrategia Mérida Enchula, considerada el programa de mejoramiento de parques y espacios públicos más grande de los últimos 20 años en la ciudad, con acciones que llegarán a más de 300 colonias, fraccionamientos y comisarías.

Cecilia Patrón recordó que esta obra fue ganadora del primer lugar del Distrito 1 del programa de Presupuesto Participativo Diseña tu Ciudad 2025, gracias al respaldo ciudadano que votó en el poniente de la ciudad, reflejando el interés de las y los vecinos por construir mejores espacios públicos para sus familias.



▲ Las obras entregadas incluyeron la construcción de un domo y la remodelación del área infantil. Foto ayuntamiento de Mérida

Los trabajos realizados incluyeron la rehabilitación de la cancha de usos múltiples, la construcción de una cubierta y la remodelación integral del área infantil, con una inversión total de 5 millones 96 mil 87.45 pesos.

El nuevo domo forma parte de las acciones impulsadas dentro de Mérida Enchula, programa que contempla la construcción y re-

habilitación de infraestructura urbana para brindar mayor comodidad y protección a las familias meridianas ante las inclemencias del tiempo.

El programa “Diseña tu Ciudad” demuestra el compromiso ciudadano con la construcción de mejores comunidades. Para la edición 2026, el Ayuntamiento de Mérida superó nuevamente la parti-

cipación ciudadana con 16 mil 618 personas votando.

Cabe destacar que durante este año ya se han entregado diversos espacios públicos rehabilitados mediante diseño participativo, como el Parque de San Francisco Chuburná, “La Explanada” en Pacabtún y el Parque Wallis, consolidando una política pública donde las y los ciudadanos son pro-

tagonistas de las decisiones sobre su entorno.

“Cada espacio público, cancha, nuevo domo o parque es útil en nuestra vida cotidiana y hacer rendir el dinero y que alcance para más es la inspiración diaria que impulsa a trabajar con mayor entusiasmo por lo que más queremos, su bienestar y las de sus familias”, indicó Cecilia Patrón.

Todavía es incierta la reapertura de zonas arqueológicas que permanecen cerradas en Yucatán, admite el INAH

ASTRID SÁNCHEZ
MÉRIDA

Pese a que ya llevan años sin recibir visitantes, la apertura de las zonas arqueológicas de Yucatán que permanecen cerradas debido a diversas razones todavía no puede establecerse, compartió Joel

Omar Vázquez Herrera, director general del Instituto Nacional de Antropología e Historia (INAH).

La zona arqueológica de Mayapán cerró en febrero de 2024 debido a conflicto con la comunidad de Telchaquillo, quien ha exigido que se les incluya en los beneficios que el INAH recibe por el turismo.

*Mayapán,
las Grutas de
Loltún y las de
Balankanché
llevan años sin
recibir visitas*

Las Grutas de Loltún y las de Balankanché cerraron en marzo de 2020, primero en medio del confinamiento a causa de la pandemia de Covid-19 y no pudieron ser reabiertas ya que sufrieron afectaciones en su infraestructura debido a las intensas lluvias causadas por Cristóbal, Gamma y Delta.

Actualmente, la zona arqueológica de Chichén Itzá también permanece cerrada indefinidamente en lo que se resuelve un conflicto con el Concejo Indígena de Gobierno de Pisté sobre la transición del parador turístico al Centro de Atención a Visitantes (Catvi) del INAH.



Profepa clausura actividades de desmonte que afectaron más de 5 mil m² en Reserva Cuxtal y asegura maquinaria pesada

DE LA REDACCIÓN
MÉRIDA

Como parte de las acciones de inspección y vigilancia en el Área Natural Protegida Reserva Cuxtal,

la Procuraduría Federal de Protección al Ambiente (Profepa), en coordinación con la Secretaría de Seguridad Pública (SSP) y personal de la reserva, ejecutó una orden de inspección en la comisaría de San Pedro Chimay.

En el sitio se detectaron actividades ilícitas de desmonte que provocaron afectaciones forestales y de suelo en poco más de 5 mil metros cuadrados.

Ante estos hechos, la autoridad federal procedió a

la clausura del predio y al aseguramiento de la maquinaria pesada utilizada para la remoción de la vegetación.

El Ayuntamiento de Mérida hizo un llamado a la ciudadanía a informarse

antes de realizar cualquier intervención dentro del territorio de la Reserva Cuxtal, sobre los permisos necesarios para poder realizar cualquier actividad en la zona, evitando así daños irreversibles al ecosistema.

Yucatán se alinea a estrategia nacional de desarme para reducir índices de violencia

La campaña implica el intercambio de armamento por estímulos económicos

ASTRID SÁNCHEZ
MÉRIDA

Este martes el Diario Oficial de Yucatán dio a conocer los lineamientos para comenzar la aplicación de la estrategia nacional Sí al Desarme, Sí a la Paz en la entidad que tiene el objetivo de exhortar a la población en general a cambiar cualquier tipo de armamento que tenga en su posesión por un estímulo económico para reducir los índices de violencia, inseguridad y accidentes en los domicilios como consecuencia del manejo de estos instrumentos.

En el estado, el presupuesto destinado para esta acción será de 750 mil pesos



▲ La estrategia también señala que los gobiernos de las entidades federativas, de los municipios, entre otros, deben realizar campañas educativas permanentes de paz. Foto SSPC Oaxaca

La estrategia, además de la captación de armamento y juguetes bélicos, también señala que los gobiernos de las entidades federativas, de los municipios, entre otros, deben realizar campañas educativas permanentes de culturas de paz y desarme que tengan por objeto reducir la posesión, la protección y el uso de armas de cualquier tipo.

Dentro de los lineamientos se establece que las personas mayores de edad podrán canjear cualquier tipo de armamento que tengan en su posesión por un estímulo económico que definirá la Secretaría de la Defensa Nacional, mientras que niñas y niños menores de 12 años podrán entregar juguetes bélicos a cambio de juguetes educativos, didácticos o que promuevan valores y actividades constructivas.

La acción institucional tiene por objetivo "contribuir en la prevención y disminución de las lesiones, muertes accidentales, homicidios, feminicidios, así como cualquier otro delito o expresión de violencia en general, como producto de la manipulación o uso de armas de fuego en la población yucateca, a fin de impactar positivamente en la prevención social del delito, la cultura y construcción de la paz", detalla el documento

publicado en el Diario Oficial. Durante las campañas -que serán definidas por la Secretaría de Gobernación en coordinación con la Secretaría de Seguridad Pública (SSP) y los ayuntamientos, las personas podrán entregar de forma voluntaria armas de fuego, municiones o explosivos; piezas de artillería; granadas, así como artefactos de fabricación casera, entre otros. Toda entrega en los módulos autorizados será anónima

y no generará consecuencias jurídicas derivadas de la posesión del armamento. Durante las campañas de desarme las autoridades federales competentes se encargarán de custodiar y revisar las armas recabadas, así como de recibir, destruir o conservar el armamento para el cual se llevará un registro con todas las características de cada pieza. En el estado, el presupuesto destinado para esta acción será de 750 mil pesos.

INAH financiará la construcción de una nueva casa de salud para Cobá

Recursos corresponden a 5% de lo recaudado al acceder a zonas arqueológicas

MIGUEL AMÉNDOLA
TULUM

Con una inversión superior a los 4 millones de pesos, durante este año se construirá una nueva casa de salud en la comunidad de Cobá, proyecto que será financiado con recursos provenientes del Derecho de Uso de Zona Arqueológica (DUZA), del Instituto Nacional de Antropología e Historia (INAH).

El monto de 4 millones 273 mil pesos proviene del Derecho de Uso de Zona Arqueológica

Víctor Manuel Hernández, director general de Planeación, informó que para este año se autorizó un monto de 4 millones 273 mil pesos, correspondiente a 5 por ciento de los ingresos recaudados por el cobro de boletos en la zona arqueológica.

Explicó que la propuesta fue presentada ante el Comité de Planeación para el

Desarrollo Municipal (Coplademun) y quedó integrada después del 31 de marzo de 2026, fecha en la que se definió destinar el recurso para la construcción de la nueva casa de salud en la localidad de Cobá.

El funcionario señaló que el objetivo principal es fortalecer la atención médica tanto para los habitantes de la comunidad como para los miles de turistas que visitan la zona arqueológica cada año. Indicó que el nuevo espacio permitirá atender emergencias de manera más rápida y eficiente, además de mejorar los servicios de salud disponibles para la población.

“La idea es que todos los turistas o visitantes que hacen uso de la zona arqueológica y también el centro de población tengan un espacio donde puedan ser atendidos ante cualquier emergencia, y al mismo tiempo mejorar el servicio para la comunidad”, expresó.

Asimismo, recordó que durante el año pasado el noveno municipio no recibió recursos del DUZA, por lo que la asignación de este 2026 representa una oportunidad importante para impulsar obras prioritarias en beneficio de Cobá.



▲ El objetivo del nuevo centro es fortalecer la atención médica para los habitantes de la comunidad y para los miles de turistas que visitan la zona arqueológica Foto ayuntamiento de Tulum

Visitantes nacionales son de gran importancia para Tulum ante recesión turística globalizada, afirman empresarios

MIGUEL AMÉNDOLA
TULUM

A pesar de la recesión turística que se registra a nivel mundial, empresarios de Tulum confían en que la próxima temporada vacacional de verano permitirá una recuperación en la llegada de visitantes, principalmente nacionales, gra-

cias a las estrategias de promoción del destino.

El empresario y regidor Eleazar Mas Kinil reconoció que actualmente Tulum atraviesa una temporada baja y que la disminución en el flujo de turistas no es exclusiva del Caribe Mexicano, sino un fenómeno internacional.

“Hay una recesión a nivel mundial. El turismo no está saliendo como en años pasados y eso se ha visto incluso

en otros destinos”, comentó.

Ante este panorama, destacó la importancia de fortalecer el turismo nacional como motor de la economía local y del país.

“Es una buena oportunidad para entender que el turismo nacional es muy importante para nosotros y que la economía de la nación pueda moverse”, señaló.

Mas Kinil informó que recientemente participaron

en la feria turística más importante de México, el tianquis realizado en Acapulco, donde promovieron el proyecto Cenotes Casa Tortuga y los atractivos naturales de Tulum.

Detalló que durante el evento sostuvieron un desayuno de trabajo con más de 450 empresas turísticas nacionales, donde se concretaron diversos convenios de promoción y colaboración.

El empresario expresó confianza en que estas acciones generen resultados positivos durante la temporada alta de verano, la cual depende en gran medida del turismo nacional.

“Tulum tiene mucho que ofrecer. Los cenotes y la selva están llamando mucho la atención porque es un nuevo concepto turístico que la gente busca”, concluyó Eleazar Mas.



Programa Fortaleza impulsa a empresarias y emprendedoras mediante capacitaciones constantes y de manera gratuita

ANA RAMÍREZ
CANCÚN

El programa Fortaleza en Quintana Roo, de apoyo a mujeres empresarias y emprendedoras, se mantiene activo y con capacitaciones constantes para fortalecerlas, informó Mercedes Hernández, presidenta del Consejo Coordinador de Mujeres Empresarias (CCME).

Uno de los objetivos es cerrar la brecha de género en el ámbito empresarial; Fortaleza se ha convertido en una he-

rramienta vital para la transformación de emprendimientos informales en negocios estructurados y competitivos dentro del estado, sostuvo la empresaria.

“Es un programa que hacemos dos veces al año, en donde a las mujeres se les dan las enseñanzas básicas para poder tener un emprendimiento, un emprendimiento entre la formalidad”, resaltó.

La capacitación va desde contabilidad básica, mercadotecnia básica, hasta qué tipo de régimen fiscal es el que más

les conviene llevar de acuerdo al giro que van a tener, controles a través de Excel, las bases

“A las mujeres se les dan las enseñanzas básicas para emprender en la formalidad”

para que puedan tener un negocio, un control y que crezca.

Esta iniciativa se encuentra actualmente en su octava generación y ha logrado capacitar a más de 300 mujeres en toda la entidad.

Se realiza vía Zoom, lo que ha permitido eliminar los límites de asistencia geográfica y facilitar que interesadas de todos los municipios participen de manera equitativa.

Fortaleza es un programa sin costo para las beneficiarias, para lo cual el consejo organiza eventos con causa, cuyos fon-

dos se destinan íntegramente a cubrir los honorarios de los docentes y capacitadores.

Para ello invitaron a participar en la carrera con causa por el Día del Padre 2026, a celebrarse el próximo domingo 28 de junio a las 7 de la mañana en Malecón Tajamar, con categorías de 5 kilómetros varonil y femenino, además de la carrera infantil de 200 metros.

El costo de inscripción es de 350 pesos y para mayor información pueden comunicarse al teléfono 998 236 05 00.

Aguakan participa en Primer Encuentro de Economía Circular y Reciclaje en Playa

Concesionaria promueve educación ambiental e intercambio de soluciones sostenibles

DE LA REDACCIÓN
PLAYA DEL CARMEN

En el marco de la conmemoración del Día Internacional del Reciclaje, Aguakan participó en el Primer Encuentro de Economía Circular y Reciclaje, evento organizado por la Secretaría de Medio Ambiente Sustentable y Cambio Climático del H. Ayuntamiento de Playa del Carmen, con el objetivo de promover la educación ambiental y el intercambio de soluciones sostenibles dentro de la comunidad.

Durante esta importante jornada, la concesionaria instaló un espacio informativo donde compartió con los asistentes diversas pláticas relacionadas con economía circular, reciclaje y cultura del agua; además de explicar las diferencias entre drenaje sanitario y pluvial, con el objetivo de fomentar el cuidado de las redes sanitarias y promover el uso responsable de este sistema de alcantarillado esencial en la ciudad.

Entre los invitados destacaron estudiantes del Cetmar, funcionarios municipales y representantes de distintos sectores de la sociedad civil, quienes participaron acti-



▲ Entre los invitados destacaron estudiantes del Cetmar, funcionarios municipales y representantes de la sociedad civil. Foto Aguakan

vamente en este encuentro, fortaleciendo la colaboración interinstitucional y las iniciativas de compromiso responsable social empresarial que impulsa Aguakan en favor del desarrollo sostenible.

Por su parte, Carlos González, del área de Relaciones

Públicas y Vinculación Institucional de Aguakan, agradeció a las autoridades municipales por la invitación a participar en este encuentro, destacando que “Este tipo de iniciativas permiten fortalecer la cultura del agua, promover el re-

ciclaje y reforzar la colaboración entre autoridades municipales, instituciones educativas, empresas y sociedad civil, generando beneficios para toda la comunidad”.

Con este tipo de actividades, Aguakan continúa re-

afirmando su compromiso con la educación ambiental, la responsabilidad social y el fortalecimiento de alianzas interinstitucionales que contribuyan al desarrollo sostenible de Playa del Carmen y al bienestar de las futuras generaciones.

Estefanía Mercado fortalece trabajo coordinado en contra de la corrupción

La alcaldesa sostuvo una reunión con el fiscal especializado, Edgar Ramírez

DE LA REDACCIÓN

PLAYA DEL CARMEN

La presidenta municipal Estefanía Mercado informó que sostuvo una reunión de trabajo con el fiscal anticorrupción del estado de Quintana Roo, Edgar Ramírez Morales, como parte de las acciones para fortalecer la coordinación institucional y continuar impulsando políticas públicas enfocadas en la transparencia, la rendición de cuentas y el com-

“El dinero del pueblo es sagrado y quien abuse del servicio público enfrentará las consecuencias”

bate frontal a la corrupción en Playa del Carmen.

La alcaldesa destacó que su administración mantiene una política de cero tolerancia ante cualquier acto que vulnere la confianza ciudadana o el correcto uso de los recursos públicos.

“Sostuvimos una reunión de trabajo con el fiscal



▲ Mercado destacó que su administración mantiene una política de cero tolerancia. Foto ayuntamiento de Playa del Carmen

anticorrupción del estado de Quintana Roo, Edgar Ramírez Morales, para fortalecer la coordinación institucional y seguir cerrándole el paso a la corrupción en Playa del Carmen”, expresó la presidenta municipal.

Mercado reiteró que uno de los principios fundamentales de su gobierno es garantizar un manejo transparente y responsable de los recursos públicos, priorizando siempre el bienestar de la ciudadanía.

“En este gobierno tenemos claro que el dinero del pueblo es sagrado y que quien abuse del servicio público tendrá que enfrentar las consecuencias”, señaló.

La presidenta municipal subrayó que su administra-

ción continuará trabajando de manera coordinada con las autoridades estatales para consolidar un gobierno abierto, cercano y comprometido con la legalidad y la honestidad en el ejercicio público.

Dinamizan los programas para impulsar el autoempleo y consolidar el comercio entre las y los cancanunenses

ANA RAMÍREZ

CANCÚN

Con el objetivo de que los cancanunenses tengan acceso a opciones productivas y sostenibles, desde la dirección de Desarrollo Económico de Benito Juárez se han dinamizado los programas para impulsar el autoempleo y fortalecer el comercio.

Josué Bonilla Flores, director del área, afirmó que se fortalecen las oportunidades de vinculación laboral en puntos estratégicos de la ciudad para asegurar que los ciudadanos tengan acceso a opciones productivas y sostenibles y se gestionan políticas públicas que brinden herramientas para reducir el desempleo.

“En el tema de emprendedores artesanos tenemos

“En el tema de emprendedores artesanos tenemos un padrón de 350 registrados formalmente”

un padrón de 350 registrados ya formalmente con nosotros y son los artesanos que están en los eventos y que venden a lo largo de la ciudad”, resaltó.

Este padrón, integrado en un 75 por ciento por mujeres, proyecta cerrar el año con un total de 500 miembros registrados y para gestionar este crecimiento sin saturar los espacios de venta se aplican dinámicas

de rotación en plazas comerciales, parques y zonas de alta afluencia.

Entre los proyectos que lideran y que mayor éxito han tenido, está el de Expo Plantas, que recientemente inició colaboraciones en la Marina Puerto Cancún. De momento suman 15 expositores de plantas ornamentales, generando una derrama económica de 50 mil pesos en un solo fin de semana.



Proveedores solicitan mesa para dialogar con el nuevo director de Pemex

DE LA REDACCIÓN
CIUDAD DEL CARMEN

Empresarios del sector energético de Ciudad del Carmen solicitan al director general de Petróleos Mexicanos (Pemex), Juan Carlos Carpio Fragoso, la institución de una mesa de diálogo con los directivos de la petrolera nacional, en la que además de atender la regulación de pagos pendientes, se dé seguimiento a la planeación operativa y presupuestal del 2026 y 2027.

En una carta abierta difundida en redes sociales, la organización de Hombres y Mujeres de Negocios de Ciudad del Carmen, Campeche, sostiene que México necesita de un Pemex fuerte y Pemex necesita de proveedores fuertes.

Los empresarios piden en este documento, que se establezca un mecanismo claro y transparente de regulación de adeudos pendientes desde 2024, resolviendo la falta de registro administrativo.

"Garantizar el pago inmediato de los servicios ya reconocidos y facturados correspondientes al 2026, asegurando un trato equitativo e igualitario que proteja a las pequeñas y medianas empresas (PyMEs), frente al persistente atraso."

Solicitan que se brinde certidumbre operativa, financiera y administrativa a los proveedores que con recursos propios continúan sosteniendo las operaciones diarias de la institución.

"La institución de una mesa de atención directa en Ciudad del Carmen, encabezados por usted y su equipo directivo, que permita no solo atender la regulación de los pagos pendientes, sino también conocer y dar seguimiento a la planeación operativa y presupuestal de Pemex para 2026 y 2027 en la zona marítima."



▲ Los trabajos tiene el objetivo de mitigar los riesgos de inundación en zonas urbanas vulnerables. Foto ayuntamiento de Campeche

Alcaldía de Campeche inicia su plan permanente contra lluvias

Municipio desplegará brigadas para barrer calles y limpiar rejillas

JAIRO MAGAÑA

SAN FRANCISCO DE CAMPECHE

Con el inicio formal de la temporada de lluvias 2026, la Alcaldía de Campeche puso en marcha de manera preventiva su Plan de Lluvias institucional. La estrategia contempla el despliegue de brigadas operativas encargadas de realizar tareas intensivas de barrido de calles, desazolve de drenajes, limpieza de rejillas y mantenimiento integral en canales pluviales y bocas de tormenta, con el objetivo de asegurar el flujo de las corrientes pluviales y mitigar los riesgos de inundación en las zonas urbanas más vulnerables de la capital del estado.

A la par de estos trabajos técnicos, la Dirección de

Proximidad y Protección Civil emitió un llamado a la corresponsabilidad ciudadana. Guadalupe Rodríguez Chávez, titular de la dependencia, exhortó a la población a erradicar la práctica de arrojar basura a la vía pública, precisando que los desechos sólidos acumulados constituyen el principal factor de obstrucción en el sistema general de alcantarillado municipal.

La funcionaria subrayó que las inundaciones severas provocan afectaciones que van mucho más allá de la parálisis temporal de la movilidad de transeúntes y automovilistas. El impacto más severo, detalló, se resiente de manera directa en el patrimonio de las familias campechanas, cuyas viviendas y

pertenencias resultan dañadas por el ingreso del agua, una situación que podría prevenirse con mayor empatía y orden comunitario.

Ante este panorama, la corporación municipal instó a los ciudadanos a colaborar

A la par de los trabajos técnicos, Protección Civil emitió un llamado a la gente para que no tire basura a la vía pública

vigilando los horarios del servicio público. Se solicitó no sacar bolsas de desperdicios fuera de los tiempos establecidos ni dejarlas en las aceras justo cuando comience la precipitación, recomendando en su lugar esperar el paso directo del camión recolector para garantizar su correcto confinamiento.

En materia de seguridad vial y autoprotección, Protección Civil sugirió limitar las salidas del hogar a casos de extrema necesidad durante las tormentas fuertes. De igual forma, se recomendó evitar por completo el tránsito por las denominadas "calles canal", cuyas corrientes pluviales representan un peligro latente capaz de arrastrar tanto a peatones como a vehículos motorizados.

Restauranteros campechanos tienen la esperanza de un repunte en ventas para el próximo Día del Padre: Canirac

JAIRO MAGAÑA

SAN FRANCISCO DE CAMPECHE

El presidente de la Cámara Nacional de la Industria Restaurantera y Alimentos Condimentados (Canirac), Rodrigo Bojórquez Ruiz, manifestó que esperan un repunte de venta para el Día de Padre con el apoyo de los comensales para acudir a consumir en apoyo a la economía local, aunque igual esperan que

no tengan tantas afectaciones por las lluvias.

En entrevista, comentó que en lo que va del año para el sector restaurantera se ha tenido ventas bajas, pero ayudado con algunas actividades como el día de la madre y maestro, ahora en mes de junio el Día del Padre que es de igual de importante para celebrar, que lo vuelvan hacer las familias de salir a festejar al papá en su restaurante preferido a consumir para reactivar la economía local.

Comercios de alimentos y bebidas prevén afectaciones leves por temporada de lluvias

Indicó que el Día del Padre los restaurantes van estar ofreciendo sus pro-

mociones, asimismo acudir a los restaurantes locales para apoyar a los empresarios en su economía.

Señaló que espera que este segundo semestre sea mucho más activo que el primer semestre porque se tiene una serie de eventos como el Mundial, la Feria del Ron, Ironman y otros.

Bojórquez Ruiz, referente a la temporada de lluvias que empezaron a presentar, esperan que las afectaciones sean la menor

posibles y los fines de semana sean menos lluviosos porque es donde se tienen mayores ventas.

Finalmente, comentó que estos días de lluvia se continúan presentando los bajones de energía eléctrica por eso el llamado a la empresa de la Comisión Federal de Electricidad es atender lo más pronto posible el problema para apoyar a los empresarios para no tener pérdidas en insumos y equipos.

Amplía cooperativa Cruz Azul su planta productiva; espera crecer 17% este año

La expansión es resultado de proyectos de inversión, como una nueva planta cementera

DE LA REDACCIÓN

CIUDAD DE MÉXICO

La Cooperativa Cruz Azul prevé alcanzar un crecimiento de 17 por ciento en su producción de cemento para el cierre de 2026, respecto de los volúmenes alcanzados en 2025, informó Víctor Manuel Velázquez Rangel, presidente del consejo de administración de la empresa.

"Proyectamos cerrar el año con un incremento del

Según el presidente del consejo de administración, "la cooperativa atraviesa por un buen momento"

17 por ciento en nuestra producción, esto gracias a la recuperación de la planta de Hidalgo, el nuevo molino en Oaxaca y la apertura de Campeche", aseguró.

La cooperativa cerró 2025 con un incremento de 9 por ciento en la pro-



▲ Cruz Azul cerró 2025 con un incremento de 9% en la producción, con respecto a 2024. Foto FB Cooperativa La Cruz Azul SCL

ducción, con respecto a 2024, como resultado de la modernización de infraestructura y la eficiencia administrativa.

La expansión de la cooperativa ha sido resultado de proyectos de inversión como la construcción de una nueva planta cementera en Campeche, la tercera línea de producción

de sacos en la de Puebla, la implementación de nuevas líneas de coprocesamiento industrial en Aguascalientes, la modernización de infraestructura en Oaxaca, así como de nuevas trituradoras primarias y secundarias.

"Después de cinco años de transformación institucional y reestructura corporativa, Cooperativa La

Cruz Azul, reporta avances significativos en materia financiera, industrial y operativa, consolidando una nueva etapa de estabilidad y crecimiento para uno de los grupos cooperativistas más importantes del país", aseguró Velázquez Rangel.

"La cooperativa atraviesa por un buen momento, cuenta con finanzas saluda-

bles, estabilidad administrativa y certidumbre legal en todos sus procesos", añadió.

Informó que todas las empresas del grupo empresarial han sido reestructuradas para operar como sociedades competitivas, que permitan el desarrollo de las economías locales y, por tanto, que impulsen el crecimiento de México.



Quintana Roo y Yucatán, en el top 5 de participación económica: Inegi

De acuerdo con la encuesta, recibieron un porcentaje de 66.7 y 64.3, respectivamente

JUAN CARLOS PÉREZ
MÉRIDA

Baja California Sur con 67 por ciento, Nayarit y Quintana Roo con 66.7, Colima con 65.5, y Yucatán con 64.3 por ciento, fueron las cinco entidades federativas que presentaron las mayores tasas de participación en la actividad económica en el país durante el primer trimestre del año, de acuerdo con la Encuesta Nacional de Ocupación y Empleo (ENOE), del

Chiapas tuvo la tasa más alta de condiciones críticas de ocupación con 52.8 por ciento

Instituto Nacional de Estadística y Geografía (Inegi).

El reporte publicado este 26 de mayo señala también que, en cuanto a la tasa de personas ocupadas, fue superior en Oaxaca con 98.8 por ciento, Guerrero con 98.6, e Hidalgo y Yucatán con 98.5 por ciento; mientras que para Quintana Roo quedó en 97.4 y en Campeche 97.2 por ciento,



▲ En el primer trimestre del año en Yucatán hubo el registro de un millón 242 mil 392 personas ocupadas. Foto LJM

este último estado también quedó fuera de los primeros 10 en participación en la actividad económica con 60.4 por ciento en el sitio 13.

Con corte al primer trimestre en Yucatán hubo el registro de un millón 242 mil 392 personas ocupadas, en Quintana Roo un millón

10 mil 964 y en Campeche fueron 427 mil 100 personas con un trabajo.

Chiapas tuvo la tasa más alta de condiciones críticas

de ocupación con 52.8 por ciento, después Puebla con 46.2, Tamaulipas con 46.1, Tlaxcala con 45.8, y Guanajuato con 45.4 por ciento.

Hacen reajuste operativo en el Aeropuerto Internacional de Tulum tras caída superior a 30% en el tráfico aéreo

MIGUEL AMÉNDOLA
TULUM

Tras dos años y medio de operaciones, el Aeropuerto Internacional de Tulum, denominado Felipe Carrillo Puerto, atraviesa su primer gran ajuste operativo ya que registra una disminución de hasta más de un 30 por ciento en el tráfico aéreo.

Luego de convertirse en una de las principales apuestas de conectividad para el Caribe Mexicano, la terminal aérea inició 2026 con una marcada caída en pasajeros, reducción de rutas internacionales y menor frecuencia de vuelos, en un contexto de desaceleración turística en el destino.

Datos de la Agencia Federal de Aviación Civil (AFAC)

Durante el primer trimestre de 2026 arribaron 178 mil pasajeros extranjeros, lo que representa una baja de 34%

y de la administración aeroportuaria revelan que durante 2025 el aeropuerto movilizó un millón 244 mil pasajeros, cifra ligeramente superior al millón 233 mil registrados en 2024. Sin embargo, entre enero y abril de este año apenas se contabilizaron 366 mil usuarios, reflejando un descenso considerable frente a las expec-

tativas de crecimiento proyectadas tras su apertura.

La disminución es más evidente en el mercado internacional. Durante el primer trimestre de 2026 arribaron 178 mil pasajeros extranjeros, lo que representa una caída de 34 por ciento respecto al mismo periodo del año anterior, equivalente a más de 90 mil viajeros menos.

Mahahual: no hay que echar las campanas al vuelo

RAFAEL ROBLES DE BENITO

Quiero empezar por dejar claro que aplaudo la decisión de la secretaria Bárcena de anunciar que no se aprobará el proyecto Perfect Day de Royal Caribbean. Pero no puedo evitar la sensación de que aún no hay muchos motivos para echar las campanas al vuelo: además de que hay intereses poderosos en Quintana Roo empeñados en retener la inversión prometida por la empresa promotora, y que al parecer también cuenta con el apoyo de los gobiernos estatal y municipal, el procedimiento formal de evaluación del impacto ambiental de la propuesta aún no ha terminado. Entiendo que la Semarnat no ha evaluado una manifestación de impacto ambiental, sino que la ha desechado en virtud de que se presentó un proyecto fragmentado, en lugar de un análisis integral, y ha otorgado a la empresa promotora un plazo determinado para presentar otro procedimiento de impacto, con las características que permitan una evaluación rigurosa. Una vez terminado el proceso, la autoridad deberá emitir un dictamen aprobando o rechazando el proyecto, o autorizándolo de manera condicionada, estipulando qué ajustes o adiciones deberá contener para que se permita su ejecución. Este dictamen tendrá que ser debidamente fundado y motivado, tanto técnica como jurídicamente. Sólo entonces, si la Semarnat emite un dictamen que establezca sin cortapisas que el proyecto de Perfect Day no resulta viable, podrá considerarse que el

asunto ha quedado definitivamente zanjado. Claro está que, a la luz de la postura expresa de la secretaria, Royal Caribbean podría desistirse de realizar el proyecto, sin que haga falta emprender un proceso formal de evaluación de impacto. Dudo que esto suceda.

Uno de los argumentos que se han esgrimido con más frecuencia, a veces de manera furibunda, para defender el proyecto de Perfect Day ha sido que, al decir que no será aprobado, se ha cancelado una vez más la oportunidad para desencadenar un proceso de desarrollo para el sur del estado de Quintana Roo, favoreciendo de nuevo el crecimiento de norte comprendido entre Tulum y Holbox. El argumento es falaz al menos por dos razones: el estado mexicano – así como muchas organizaciones ambientalistas, académicos y personas genuinamente interesadas, consideran que deben buscarse formas de desarrollo para el sur quintanarroense que no repitan la catástrofe ambiental que ha significado el voraz crecimiento (que no desarrollo) del turismo de sol y playa del norte; y suspender la ejecución de un proyecto que a todas luces perpetuaría esta vía errónea no cancela el desarrollo. Por el contrario, permite la pausa que demanda la búsqueda de vías de desarrollo sustentables ambientalmente, rentables con perspectiva intergeneracional, y capaces de poner por delante las expectativas y necesidades de los residentes locales, en lugar de entregar de nuevo la tajada del león a inversionistas de otras latitudes, que ofrecen el espejismo del empleo subordinado a cambio de la explotación depredadora.

Quizá merezca la pena hacer una sugerencia desde la ingenuidad: ¿Por qué no reconocer que Royal Caribbean tiene el interés de invertir en proyectos que contribuyan al desarrollo del sur de Quintana Roo, al tiempo que el gobierno mexicano pretende conducir una vía de desarrollo para la región que garantice la protección de ecosistemas relevantes y vulnerables, la apropiación sustentable del patrimonio natural y la calidad de vida de los residentes locales?; y al reconocer esto, asumir también que ni Royal Caribbean (que no puede ver más allá de las rutas probadas para obtener utilidades máximas en el menor plazo posible), ni el gobierno mexicano tienen claro qué hacer, en concreto, para satisfacer ambos universos de interés. Se podría partir de estas premisas para que gobierno y empresa convocaran a un concurso en el que participaran todos los actores sociales interesados, proponiendo proyectos dirigidos a promover el desarrollo regional sustentable; de modo que la empresa se comprometiera a dirigir su inversión en la dirección que marcaran los proyectos ganadores, y el gobierno ofreciera facilitar la tramitología requerida para la ejecución de los proyectos.

Pero no soy tan ingenuo. Lo que creo que sí sucederá es que la empresa promotora, si no se desiste, volverá a presentar en tiempo y forma un manifiesto de impacto ambiental, acorde al requerimiento que le ha hecho la autoridad; y ésta tendrá que someterlo a un procedimiento de evaluación y dictamen. Supongo que el proyecto de marras tendrá el mismo diseño que nos han

presumido en renders, y que resulta un alarde ostentoso de mal gusto y ramplonería. Supongo también que la secretaria será consistente con su posición públicamente anunciada. El reto para los funcionarios de la Semarnat encargados de la evaluación será entonces mostrar, con rigor técnico y argumentos jurídicos robustos, por qué el proyecto de “Perfect Day” resulta inadmisibles e indeseable para Mahahual, para Quintana Roo, para México y ¿por qué no? para la selva maya y el arrecife mesoamericano en su integridad.

Muchos hemos aplaudido la postura asumida por la Dra. Alicia Bárcena ante este caso. Si estamos conscientes de que el asunto no termina con sus recientes declaraciones, toca ahora ofrecerle el apoyo que requiera para sostener su posición y llevarla a término. Y voy a más, habría que estar pendiente de la presentación de una nueva MIA, analizar su versión pública, y contribuir a la crítica del proyecto con conocimiento de causa, mesura y rigor. La pugna por lograr la protección y el uso sustentable de los ecosistemas de la región –y, particularmente, la selva maya y el arrecife mesoamericano– está lejos de terminar. Los diferentes sectores empeñados en alcanzar este logro harán bien en reconocer que, visto lo visto, se requiere la actuación concertada entre la autoridad ambiental nacional y las fuerzas de la sociedad civil para detener el avance irrestricto de la voracidad de los inversionistas mal llamados “desarrolladores”.

roblesbed1@hotmail.com



▲ “Lo que creo que sí sucederá es que la empresa promotora, si no se desiste, volverá a presentar en tiempo y forma un manifiesto de impacto ambiental, acorde al requerimiento que le ha hecho la autoridad; y ésta tendrá que someterlo a un procedimiento de evaluación y dictamen”. Foto FB Salvemos Mahahual



Terrorismo sionista

CRISTÓBAL LEÓN CAMPOS

El gobierno sionista de Israel, con Benjamin Netanyahu a la cabeza, pareciera estar logrado normalizar el horror a nivel global. El genocidio en Palestina continúa sumando muertes, despojo y la crueldad más atroz, sin que ello alcance para que los gobiernos de la comunidad internacional actúen más allá de discursos eufemísticos y detengan por fin la barbarie, y es que a las pocas voces que sí han denunciado con fuerza y claridad el genocidio su posición geopolítica no les permite articular una respuesta concreta; la humanidad pareciera estar a merced del actuar inhumano del sionismo.

El reciente segundo secuestro de la Global Sumud Flotilla ha mostrado una parte del nivel de terrorismo que ejerce el sionismo israelí, así como los niveles de deshumanización que se han alcanzado. La denuncia de que al menos 15 integrantes de la Flotilla fueron víctimas de violencia sexual, y decenas más sufrieron violencia física y psicológica, siendo torturados, lesionados y humillados por soldados del ejército sionista israelí, para posteriormente ser tratados como delincuentes ante la falta de representación legal en su defensa, nos habla del poder que hoy tienen los lobbies sionistas en el mundo, y del contubernio de gobiernos con la alianza yanqui-sionista, pues ese poder es sostenido por el imperialismo estadounidense con el silencio y la inacción de otras potencias.

Los testimonios de tortura y las imágenes de las lesiones físicas en los rostros, brazos, piernas, espaldas y otras partes de los cuerpos de las y los activistas, evidencian la inhumana condición terrorista del gobierno sionista, misma que despliega en la Franja de Gaza, Cisjordania y demás territorio palestino ocupado ilegalmente, y que representa un mensaje violento de advertencia para quienes, de una forma u otra, desafían el bloqueo criminal impuesto sobre Palestina, ya que los activistas de la Global Sumud Flotilla tenían como objetivo llevar un poco de ayuda humanitaria y mostrar al mundo lo urgente que resulta continuar hablando de Palestina y seguir denunciando el genocidio, al igual de la necesidad de exigir a los gobier-



▲ “Los testimonios de tortura y las imágenes de las lesiones físicas en los rostros, brazos, piernas, espaldas y otras partes de los cuerpos de las y los activistas, evidencian la inhumana condición terrorista del gobierno sionista”. Foto Reuters

nos y organismos internacionales dejar de ser cómplices, romper el silencio y detener de inmediato el mayor crimen de lesa humanidad del siglo XXI.

Al respecto, Francesca Albanese, relatora especial de la Organización de Naciones Unidas (UNO) en los territorios palestinos ocupados, ha señalado que “en los últimos dos años, el Estado de Israel ha institucionalizado el ‘derecho a torturar’ a los palestinos y, por extensión (al parecer), a quienes los defienden” (La Jornada, 23/5/2026). Y es que el grado de violencia ejercida también incluyó la utilización de balas de goma, el aislamiento, el cautiverio en cárceles israelíes (sin

ningún proceso legal), así como la privación de agua y alimentos, e interrogatorios bajo amenazas y con violencia física permanente; todo un aparato de guerra extraterritorial empleado en aguas internacionales y en territorios de otras naciones.

Además, estas acciones terroristas ponen otra vez sobre la mesa la urgencia geopolítica de romper relaciones con Israel, en especial para países como México, ya que tres activistas mexicanas fueron secuestradas por el ejército sionista y padecieron las mismas agresiones que decenas de activistas. Es claro que no estamos en tiempos de pasividad ni de silencio, el mundo vive

el avance neofascista en diversas regiones alentado por la alianza yanqui-sionista, y se encuentra al borde de una conflagración global que únicamente beneficiaría al imperialismo.

Israel es un ente terrorista y debe ser juzgado como tal, las leyes internacionales deben ponerse al servicio de la humanidad y no de los monopolios y gobiernos imperialistas. La barbarie se está normalizando a un grado del que pudiera no haber retorno en un largo periodo de tiempo; la humanidad se necesita a sí misma de forma urgente.

cruzoob@gmail.com

¡Huelum! Politécnico 90 años, paros y cancelación de la Presea Lázaro Cárdenas

DALILA ALDANA ARANDA

El Instituto Politécnico Nacional es mucho más que una institución educativa. Es símbolo de transformación social, desarrollo científico y esperanza para millones de jóvenes mexicanos. Desde su creación en 1936, impulsada por Lázaro Cárdenas del Río, el Politécnico nació con la visión de construir un país más justo mediante la educación pública, técnica y científica. Educación nos ha brindado a muchos ciudadanos. Acaba de cumplir 90 años.

A lo largo de nueve décadas, el Poli se ha consolidado como una de las instituciones más importantes de México y América Latina. Más de 212 mil estudiantes forman esta gran comunidad, acompañada por 16 mil docentes e investigadores. Profesionistas capaces de responder a los retos tecnológicos, científicos y sociales de México.

El Politécnico ha expandido su presencia fuera de la CDMX mediante campus, centros de investigación y unidades de innovación tecnológica con 90 escuelas, centros de

investigación y unidades académicas. Participa activamente en áreas estratégicas como ingeniería, medicina, computación, telecomunicaciones, inteligencia artificial, ciencias biológicas, marinas y energía. Entre sus sedes, se encuentra la Upiig en Guanajuato, en ingeniería automotriz, aeronáutica y biotecnología. La Upiiz en Zacatecas, en mecatrónica, sistemas computacionales y minería. Además, el IPN ha fortalecido la investigación aplicada con centros como el Ciita en Oaxaca, dedicado a tecnologías avanzadas e inteligencia artificial. El Cicata en Altamira, en energía, medio ambiente y procesos industriales y el Cicimar, en Ciencias marinas. A través de centros de vinculación y desarrollo regional está presente en Quintana Roo, Campeche, Sonora y Veracruz con una presencia en 17 estados de la República Mexicana. Su impacto se refleja en miles de egresados que contribuyen al desarrollo nacional desde hospitales, laboratorios, industrias, empresas tecnológicas, centros de investigación y gobiernos.

Hablar del Poli, es hablar de disciplina, esfuerzo, innovación y com-

promiso social. Es hablar de generaciones enteras que han encontrado en el Politécnico una oportunidad para transformar su vida y servir a la nación bajo su lema: "La Técnica al Servicio de la Patria".

En este contexto de excelencia surge la Presea Lázaro Cárdenas, el máximo reconocimiento otorgado por el Instituto Politécnico Nacional a quienes representan los más altos valores de la comunidad Politécnica. Se otorga desde 1980, reconociendo la excelencia académica, la investigación y las aportaciones destacadas de estudiantes, egresados y profesores cuya trayectoria sobresale por su excelencia académica, liderazgo, ética y compromiso con la sociedad. La entrega de la Presea es realizada en una ceremonia solemne, encabezada por el presidente de la República, el director general del IPN y el titular de la SEP. La entrega de esta presea sólo se interrumpió en los años de pandemia. Este 2026, lamentablemente año en que el Politécnico cumple sus 90 años, los Galardonados fueron notificados de manera escueta, no oficial y unas horas antes que la ceremonia más significativa

del Politécnico se cancelaba. ¿Acaso será por las movilizaciones y paros de estudiantes, docentes y trabajadores por demandas no resueltas por la autoridad del IPN?

Recibir la Presea Lázaro Cárde-

El Politécnico ha transformado generaciones y construido la nación. Por el bien de México, las necesidades del Poli deben ser atendidas

nas no solo significa obtener una medalla; representa el reconocimiento al sacrificio, la constancia y la dedicación de quienes convierten el conocimiento en una herramienta para mejorar a México. Cada galardonado encarna el espíritu politécnico y demuestra que la educación tiene el poder de cambiar vidas y construir un mejor futuro.

Por ello, el 21 de mayo, Día del Politécnico no es únicamente una celebración institucional, es el reconocimiento a una comunidad que ha contribuido decisivamente al avance científico, tecnológico y social del país. Es una fecha para honrar la historia, los valores y la grandeza de una Institución que continúa formando mujeres y hombres comprometidos con la patria.

El Politécnico representa el orgullo de México. La Presea Lázaro Cárdenas simboliza su excelencia. Y juntos reflejan la fuerza de una educación pública que transforma generaciones y construye nación, con profesionistas capaces de poner "La Técnica al Servicio de la Patria".

Huelum, Huelum, Huelum, con esta exclamación distintiva de la comunidad politécnica que transmite entusiasmo, energía y pertenencia a esta Institución pública, orgullo de México le deseo larga y aún más fructífera vida. El Politécnico ha transformado generaciones y construido la nación. Por el bien de México, las necesidades del Poli deben ser atendidas, siempre ha estado al Servicio de la Patria con su comunidad.



▲ "El Politécnico ha expandido su presencia fuera de la CDMX mediante campus, centros de investigación y unidades de innovación tecnológica con 90 escuelas, centros de investigación y unidades académicas". Foto Dalila Aldana

daldana@cinvestav.mx

DE ENMIEDIO



▲ Patrullando en las aguas profundas de las islas Galápagos, un equipo de investigadores encontró un nuevo pulpo, azul como el océano pero tan pequeño como una pelota de golf; un hallazgo que permitirá ampliar conocimientos sobre

este asombroso animal. El pequeño pulpo azul pertenece a una nueva especie de *Microeledone*, de la familia *Megaleledonidae*, y obliga a los investigadores a revisar lo que creían saber sobre esta familia. Foto Fundación Charles Darwin

Planetarios en el estado de Quintana Roo han captado mayor atención de mujeres hacia carreras científicas

ANA RAMÍREZ
CANCÚN

Desde los planetarios que hay en Quintana Roo se ha logrado despertar el interés por la ciencia entre las mujeres y hay un apoyo especial para los jóvenes en general, con lo que se impulsa este interés, compartió William Aguilar Dávila, director de investigación humanística, científica, tecnológica e innovación del

Consejo Quintanarroense de Humanidades, Ciencias y Tecnologías (Coqcyt).

“Los planetarios que se encuentran a lo largo del estado: Cancún, Cozumel, Playa del Carmen y Chetumal, están orientados a atender los sectores de educación desde desde primarias hasta preparatorias; son espacios académicos, son espacios lúdicos, pero también son espacios que se dedican a despertar el interés por la ciencia y nosotros dentro del

Un pilar fundamental es el empoderamiento de ese sector en la investigación académica

consejo también tenemos un programa que va dirigido a jóvenes que están en proceso de formación”, aseveró.

Hay un trabajo enfocado, dijo, en la importancia de los espacios físicos y los programas de financiamiento para reducir las brechas existentes en este ámbito. Estos recintos no sólo funcionan como centros de exhibición, sino que son verdaderos motores de cambio social y confían en que al estar distribuidos es-

tratégicamente en las principales ciudades, permitan que las niñas tengan un acceso a herramientas tecnológica.

Además, un pilar fundamental de esta iniciativa es el empoderamiento de las mujeres en la investigación académica, de allí la relevancia de la entrega de financiamiento 2026 que se hizo esta semana a *Proyectos de investigación: Programa mujeres en la ciencia*, en el Ka'Yok, planetario de Cancún.

La NASA busca poetas, cineastas y creadores para próxima misión lunar

Los invitarán a las instalaciones de la administración para conocer el programa

THE INDEPENDENT
CIUDAD DE MÉXICO

La NASA busca poetas y otros creadores de contenido para colaborar en su misión Artemis a la Luna y otros proyectos.

La agencia espacial busca trabajar con cineastas, documentalistas, compositores, narradores, poetas y otros profesionales para difundir sus misiones.

Estiman que el proyecto “comparta las historias de sus misiones”

Estas incluyen el programa Artemis, que llevará de nuevo a los humanos a la Luna, así como otras misiones. Entre ellas se encuentran sus planes para enviar un reactor nuclear a Marte en 2028, su trabajo para construir una base en la superficie lunar y sus vuelos de prueba.

La NASA espera que el proyecto “comparta las his-



▲ Se prevé que hasta 10 personas o equipos participen en la primera ronda, la agencia indicó la probabilidad de otras oportunidades. Foto Afp

torias de sus misiones con el público más amplio posible e inspire a la próxima generación de exploradores”, según indicó en una convocatoria pública de propuestas.

Los creadores seleccionados serán invitados a las ins-

talaciones del programa de la NASA, donde “conocerán el programa y sus misiones, entrevistarán al personal y pasarán unos días experimentando de primera mano en qué consiste el programa y cómo es formar parte de él”.

El proyecto se centra principalmente en creadores estadounidenses, aunque también se tendrán en cuenta colaboradores internacionales de equipos americanos. Se prevé que hasta 10 personas o equipos parti-

cipen en la primera ronda, la agencia espacial indicó que es probable que surjan más oportunidades.

La NASA invitó a todos los interesados a presentar sus propuestas antes de finales de junio en su sitio web.



Destinaremos 50 mdp para rehabilitación de la Pirámide de Quetzalcóatl: Cultura

Su conservación es una prioridad para el Estado, aseguró la funcionaria Claudia Curiel

ANA MÓNICA RODRÍGUEZ
CIUDAD DE MÉXICO

Para la conservación y restauración del Templo de la Serpiente Emplumada, en Teotihuacán, el cual presenta daños severos que lo ponen en riesgo de desaparecer, “se tiene un proyecto integral, de alrededor de 50 millones de pesos. Su intervención se realizará en una segunda etapa que ya está considerada”, afirmó Claudia Curiel de Icaza, titular de la Secretaría de Cultura (SC) federal durante el anuncio del programa Mundial Social.

Tras la inversión de casi 400 millones de pesos destinada a la mejora de infraestructura, seguridad y actividades en sitios arqueológicos, museos y juegos de pelota en el contexto de la fiebre mundialista, la funcionaria dijo que también será atendida la problemática en torno al milenar monumento en la Ciudad de los Dioses.

Luego de que el arqueólogo Sergio Gómez Chávez advirtió de los daños severos de la milenaria estructura y de su riesgo de desaparecer (*La Jornada*, 12/5/26), Curiel de Icaza enfatizó en el Jardín



▲ Invertieron casi 400 millones de pesos destinada a la mejora de infraestructura, seguridad y actividades en sitios arqueológicos. Foto INAH

Escénico: “como parte de las primeras acciones que hicimos este año nos pareció importante todo lo relacionado con accesos y servicios y, por supuesto, que el proyecto

que se comenta (Templo de la Serpiente Emplumada) ya lo estamos atendiendo y será parte de las obras prioritarias”.

Los institutos nacionales de Antropología e Historia

(INAH) y de Bellas Artes y Literatura (Inbal) organizaron 281 actividades. La programación cuenta con 29 exposiciones temporales, 17 Noches de Museos Mundia-

listas, 42 actividades en el Jardín Escénico, tres Rutas del Muralismo, 76 actividades en redes sociales y 11 museos tendrán horario extendido hasta las 19 horas.

Un manuscrito medieval que narra la historia del rey Arturo, valorado en unos 2 millones de euros, será subastado en Londres

EFE
LONDRES

Un manuscrito del siglo XIV que narra la historia del rey Arturo y la búsqueda del Santo Grial valorado en entre 1.5 y 2 millones de libras (unos 1.7 y 2.3 millones de euros) saldrá a subasta en Londres el próximo mes de julio.

Es la primera vez que el llamado Grial de Clermont-Tonnerre, que data de entre 1290 y 1310, se ofrece a la venta, pues

ha permanecido 700 años en manos privadas y nunca ha sido expuesta en público ni estudiada exhaustivamente.

El manuscrito saldrá a la venta el próximo 8 de julio en la capital británica, como pieza estrella de la puja de libros y manuscritos valiosos de la casa de subastas Christie's.

El director de manuscritos medievales y renacentistas de Christie's, Eugenio Donadoni, dijo al diario británico *The Guardian* que se cree que de los tres ejemplares

del texto que se encuentran en manos privadas, este es el más antiguo y el que más ilustraciones contiene.

Es “asombroso” pensar que el escrito pueda venderse y pasar a ser de dominio público

Pintado sobre pergamino y adornado con pan de oro, el manuscrito en francés está decorado con 126 ilustraciones en miniatura, incluida una en la que el mago Merlín aparece transformándose en un ciervo parlante.

El estilo de las imágenes sugieren que el autor del manuscrito podría ser el llamado Maestro del Apocalipsis de Lieja, un ilustrador anónimo que toma el nombre por la obra más famosa que se le atribuye.

“Tiene un estilo muy característico: dibuja rostros masculinos de mandíbula cuadrada y unos preciosos puntos rojos en las mejillas de los personajes”, indicó Donadoni.

Por su parte, la doctora Irene Fabry-Tehranchi, especialista en textos franceses de la biblioteca de la Universidad de Cambridge, calificó de “asombroso” pensar que el manuscrito pueda venderse y pasar a ser de dominio público por primera vez.

Cachorra, el arte que nace del monte y de la clase trabajadora de Yucatán

“Esta estructura sistemática inmobiliaria afecta a toda la región en muchos niveles”

KATIA REJÓN
MÉRIDA

En 2021, los artistas Pablo Tut y German Pech decidieron tomar el monte para construir una galería de arte que llamaron Cachorra. Recién había pasado la pandemia y los árboles del barrio de La Plancha en Mérida, Yucatán estaban verdes y frondosos. Además, los vecinos estaban recuperando ese espacio común y los estudiantes de la Universidad de las Artes de Yucatán eran una de las comunidades más cercanas.

“Era una manera de mimetizarnos en el contexto que vivimos, y hacer un espacio para los que no tenían espacio en medio de la expansión inmobiliaria, mientras nos sumábamos a

lo creado por los vecinos”, dice Tut en entrevista.

Construyeron una choza de lámina y madera, inspirándose en las casas temporales que hacen los albañiles paralelamente a proyectos inmobiliarios, refugios que sirven como descanso y convivencia. En sí mismo el proyecto era una crítica al boom inmobiliario, pero también una apuesta artística que buscaba ser corta, barata e intuitiva. La intención era generar autonomía para los artistas a corto plazo y que fuera materialmente accesible. “Articular de cualquier manera, desde la subjetividad de cualquier persona, y que fuera lo más libre posible”, aclara Tut.

El proyecto tuvo el apoyo del Patronato de Arte Contemporáneo y con ese dinero pagaron honorarios a los ar-

tistas que formaron parte de Cachorra, además de un presupuesto para la producción de obra artística.

“Había reuniones de discusión para proponer obras, títulos, y que entre todos se generara una idea de la exposición. El montaje también era colectivo y buscábamos la manera de que los artistas tuvieran más agencia en el montaje, la hoja curatorial, el presupuesto, etcétera”, dice.

En una foto de 2022, durante un evento en la galería, dos militares aparecen cerca de la casita, y en el pie de la imagen Cachorra pregunta: ¿Habrá espacio para una intervención artística que considere la falta de espacio para lxs artistas? Unos meses después supimos que ni siquiera se podrían ir a mirar pájaros, tomar fotos o

patinar en ese parque custodiado por la Guardia Nacional. Cachorra, como los árboles, como las piedras, como todo lo que habitaba en La Plancha, fue sustituida por concreto y un lago artificial.

Los trabajadores (artísticos) que renunciaron

Cachorra tuvo como antecedente el proyecto llamado *La fiesta de los trabajadores que renunciaron*, una serie de conversatorios con artistas que habían dejado de hacer arte después de acabar la carrera de artes, especialmente a partir de la pandemia. Se juntaban alrededor de una escultura que funcionaba como asador a tomar cerveza y platicar sobre el quehacer

artístico atravesado por la precariedad laboral y los esquemas racistas del arte contemporáneo en Mérida.

Platicaban sobre la tendencia de ver el trabajo artístico más como una promesa de fama y menos como un trabajo; sobre la necesidad de abandonar el sueño creativo por el sueño de la estabilidad económica; sobre el eurocentrismo y racismo de los espacios de arte en Yucatán, entre otras cosas. Esas conversaciones se documentaron y sirvieron como un estudio de campo entre los artistas de clase trabajadora de la región.

Una crisis interna en el equipo, una mudanza y la necesidad de renovar el camino para que el proyecto sobreviviera hicieron que Pablo Tut heredara Cachorra. Para él, Cachorra no eran sus fundadores sino la energía colectiva que empezó a foguearse desde la *Fiesta de los trabajadores* y propuso a César Rendón y Ana Karen Ayuso para que continuaran el proyecto porque eran personas cercanas a Cachorra desde el principio.

“La idea era que la energía colectiva no se perdiera porque es justo lo que mantiene a los artistas andando cuando no hay galerías o instituciones que respalden a artistas jóvenes. Siempre son las comunidades independientes quienes mantienen el espíritu o simplemente la conversación para que se siga produciendo arte”, concluye.

La segunda generación de Cachorra

“Pablo pudo dejar el proyecto ahí, pero nos lo pasó. Supongo que es una necesidad más amplia que uno mismo. Lo aceptamos porque era increíble, porque era una choza en el monte y para mí cachorra responde a un modelo arquetípico de artista contemporáneo yu-

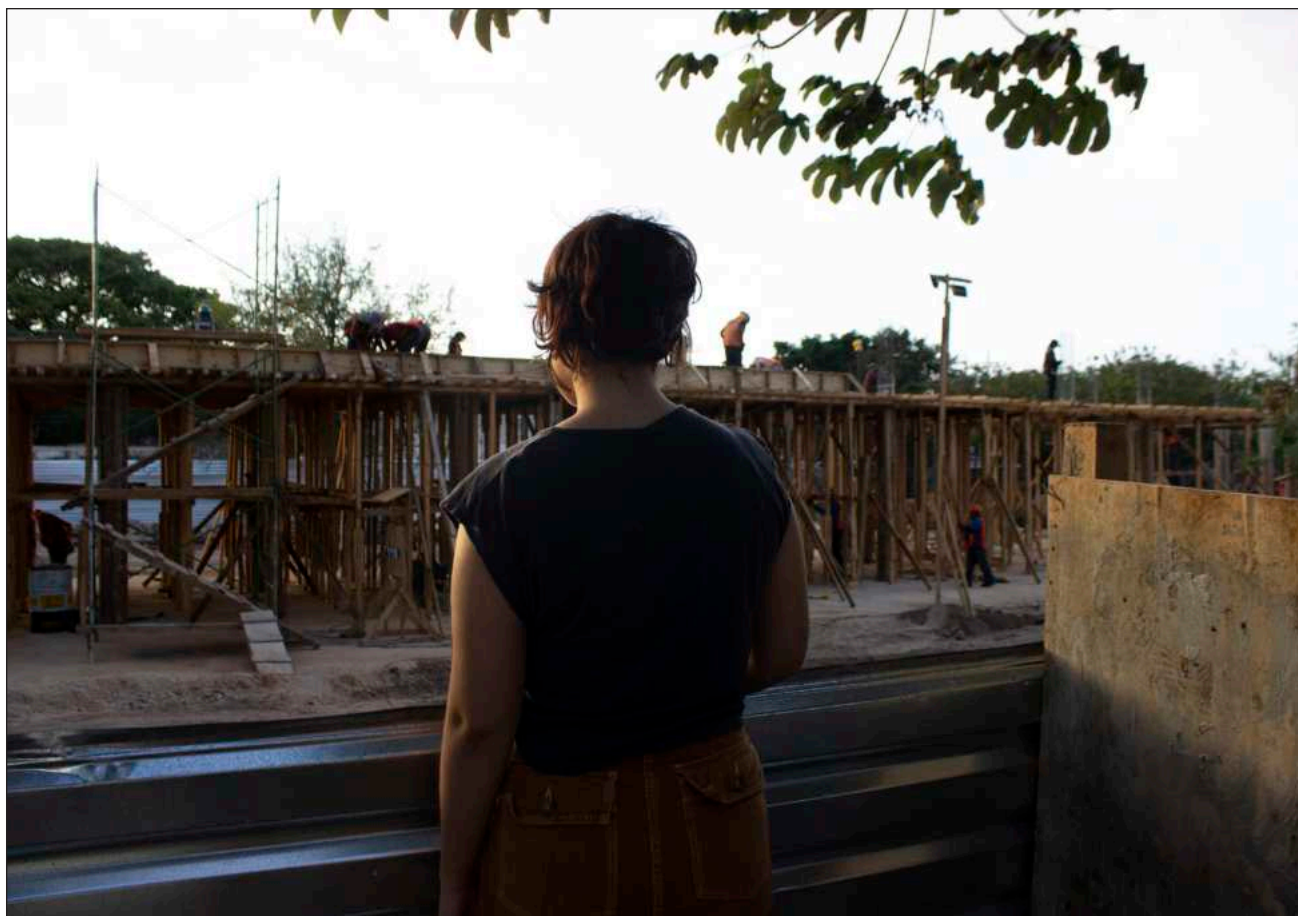

▲ Si el inicio de Cachorra fueron las necesidades de los artistas como parte de la clase trabajadora, ahora la reflexión cuando hay dinero es “hackear lo más posible el recurso para que el beneficio sea más amplio”. Foto Katia Rejón



cateco que quiere exponer en el monte o estar en el monte”, dice César Rendón en entrevista.

Una semana después de que Ana Karen Miranda, César Rendón y Germán Vargas heredaran el proyecto, Cachorra fue demolida. “Valió verga. Estamos viviendo los problemas que atraviesa el territorio en Yucatán, y somatizándolo en el arte”, agrega.

Sin embargo, el proyecto siguió. Fue una beca de la Universidad de Stanford lo que permitió que la galería se trasladara a una casa en el mismo barrio de La Plancha. Una casa que había sido casa de otros artistas como Pablo Tut, y la casa donde German Vargas, César Rendón y yo platicamos esa tarde nublada de abril.

En esa azotea siguieron reuniéndose con otros artistas. Recuerdan lo angustiante que era juntarse para hablar de arte y que no pudieran pasar del ‘¿cómo vamos a pagar esto?’ Con todo, han logrado detectar ciertas líneas de interés entre la comunidad artística de Yucatán que se desprenden de preguntas sobre la identidad y el territorio.

“Hay muchas subcategorías relacionadas a la identidad y al espacio en sí. Al final esta estructura sistemática inmobiliaria afecta a toda la región en muchos niveles y deriva en reflexiones más personales”, platican.

Estirar el varo que viene del norte global

Desde el principio, el proyecto recibió financiamiento a través de becas y fondos artísticos. Con ese dinero dieron el anticipo de la renta de la casa y montaron una exposición sobre la especulación inmobiliaria, el turismo masivo y la devastación. Las piezas eran irónicas como la esencia autocrítica del proyecto: una caguama con una tabla de queso de bola y queso daysi, y un grabado en láser del audio yucateco Estás preso en la cárcel de tu mente, por ejemplo.

“Una beca del norte global (como la de Stanford) siempre da como culpa. Sabemos que nuestro modelo crítico se inserta en un sistema que va validando

ciertas cosas. Hemos tenido exposiciones que sirven para pagar la renta, becas que tenemos que aceptar para seguir. Lo mínimo que podíamos tener era un pequeño presupuesto para un cierto número de artistas cuya práctica artística fuera pertinente”, explican.

Si el inicio de Cachorra fueron las necesidades de los artistas como parte de la clase trabajadora, ahora la reflexión cuando hay dinero es “hackear lo más posible el recurso para que el beneficio sea más amplio”. Estirar el dinero y distribuirlo entre quienes tienen el interés de desarrollar un pensamiento artístico y cultural.

“Nosotros lo llamamos coherencia colectiva, una autodeterminación del deseo y facilitar procesos para materializar lo que se quiera hacer. Pero también como segunda fase queremos relacionarnos con el público, pero ese paso no cabe completamente en nuestras manos”, aclara Germán Vargas.

Tienen la intención de que en los proyectos de Cachorra se involucren personas de otras áreas como arqueología e historia. Ellos mismos dicen que además de artistas, tienen otros oficios que podrían parecer antagónicos con el arte como la contaduría o administración, algo que, de hecho, ven como una fortaleza para el proyecto.

Lo que viene para Cachorra

Ahora están enfocados en fortalecer procesos internos, rearmar su página web, ajustar los cronogramas y trabajar en el archivo. Su meta es establecerse como una incubadora de proyectos, y hacer una editorial enfocada en arte.

“Esta gente (artistas con dinero) tienen asistentes y muchas cosas. Nosotros hacemos de todo: llegamos cansados, nos ponemos el mejor outfit para nuestra inauguración, nos mamamos y al día siguiente no vendemos nada. Lo que estamos procurando es que este esfuerzo no sea tan precario. Tampoco queremos ser parte de este círculo de hiperproductividad que te hace hacer las cosas solo porque sí”, finalizan.



▲ Recuerdan lo angustiante que era juntarse para hablar de arte y que no pudieran pasar del ‘¿cómo vamos a pagar esto?’ Con todo, han logrado detectar ciertas líneas de interés. Foto Katia Rejón

Presidenta destaca récord en inversión extranjera y balanza comercial positiva

México es atractivo para negocios pese a difícil contexto geopolítico: canciller Velasco

ALMA E. MUÑOZ
ALONSO URRUTIA
ALEJANDRO ALEGRÍA
CIUDAD DE MÉXICO

Para México hay dos “muy buenas noticias de los resultados económicos: la primera es inversión récord en inversión extranjera directa por 23 mil 591 millones de dólares en el primer trimestre del año y la segunda que tenemos una balanza comercial positiva”, aseguró la presidenta Claudia Sheinbaum Pardo. “México exportó mucho, exportamos más de lo que importamos y es producir más para el mercado interno y para exportar que lo que importamos; la base del Plan México”.

“Exportamos más de lo que importamos, es la base del Plan México”

En la *mañana* recordó que las exportaciones crecieron de enero-abril 21.8 por ciento, comparado con el año anterior, y las importaciones 19.9 por ciento. Eso significa que hay un superá-

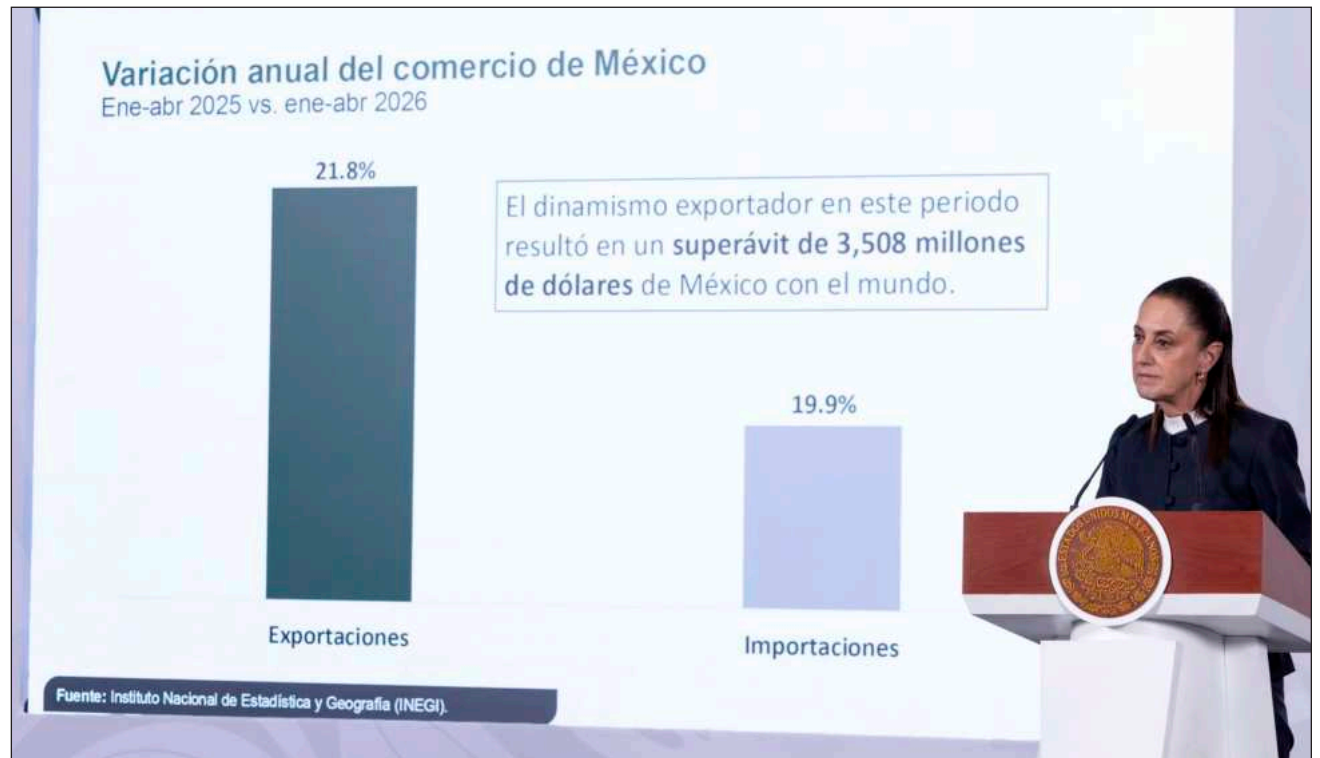

▲ En la *mañana*, Sheinbaum recordó que las exportaciones crecieron de enero-abril 21.%, comparado con el año anterior. Foto Presidencia

vit de tres mil 508 millones de dólares”.

Entonces, precisó, “más exportación que importación y récord de inversión extranjera directa, dos buenas noticias”.

Aclaró que el fondo de inversión de la Unión Europea en México “no es crédito. Quiere decir que la Unión Europea les puede dar un crédito de un fondo especial a las empresas europeas para poder invertir

en México. Eso fortalece las inversiones”. Resaltó que “es un monto muy significativo de cerca de cien mil millones de pesos para poder invertir en nuestro país”.

Atractivo para inversión pese a contexto geopolítico

A pesar de la incertidumbre global y los complejos momentos en las relaciones económicas internacionales,

México es atractivo para la inversión, señaló Roberto Velasco Álvarez, titular de la Secretaría de Relaciones Exteriores (SRE) en un foro de empresarios de habla hispana.

El país “mantiene su fortaleza a través de la estabilidad de su moneda, a través de su acceso al mercado, a través de la estabilidad de nuestra deuda respecto del producto interno bruto (PIB) y sobre todo de uno de

los mercados internos más grandes del mundo”, señaló el funcionario.

“Tenemos una economía sumamente estable a pesar de la incertidumbre global y de momentos muy complejos en las relaciones económicas internacionales que estamos viviendo”, dijo.

Indicó que México es uno de los 16 países con más de 100 millones de habitantes y posee el cuarto PIB per cápita más alto entre estos.

Grupo Azteca se molesta por el cobro de impuestos y mientras difunde falsedades, pero hay libertad de expresión: Sheinbaum

ALMA E. MUÑOZ
ALONSO URRUTIA
CIUDAD DE MÉXICO

La presidenta Claudia Sheinbaum sostuvo que la molestia que existe en Grupo Azteca que se expresa a través de Televisión Azteca se

desprende de que se determinó cobrarle los impuestos que adeudaba desde 2008 y 2013, “ni siquiera son impuestos que se generaron con el presidente Andrés Manuel López Obrador”. Esa molestia se traduce en información, gran parte de

ella falsa, en contra de su gobierno y en su momento en el sexenio anterior:

“No le gustó a quien tiene la televisora y se decidió a atacar al gobierno. Dicen que no hay libertad de expresión pero hay tanta libertad de expresión que desde una te-

levisora se ataca permanentemente al gobierno incluso con mentiras y cada vez son más mentiras”, aseveró Sheinbaum y añadió que “no vamos a entrar un tema de quitar concesiones, en todo caso que se abran más concesiones”.

Recordó que se terminó la etapa de que se entregaba concesiones en función de amistades o que se reunían con funcionarios de gobierno en lo oscuro para poder acordar un buen trato hacia el gobierno a cambio de canonjías.



Los más ricos de México emiten 23% de contaminantes del país: Oxfam

El marco fiscal subsidia infraestructura pública para el uso de jets y yates privados

DORA VILLANUEVA
CIUDAD DE MÉXICO

El 1 por ciento de la población en México es responsable del 23 por ciento de las emisiones contaminantes en todo el país. Sin embargo el marco fiscal actual está diseñado para subsidiar mediante los recursos en infraestructura pública, el uso de los jets y yates privados, convirtiendo así la crisis climática en un rasgo más de la profunda desigualdad económica, destacó Oxfam México.

En el informe *Que el lujo pague su boleto. Impuestos al transporte VIP*, la organización proyecta que gravar la propiedad, el uso de infraestructura y las emisiones de la "aristocracia del carbono" generaría entre 30 mil 497 y 234 mil 774 millones de pesos anuales; esto a manera de compensar otro aspecto de la desigualdad, dada la capacidad de consumo que tienen los más ricos en el país.

"La crisis climática, a nivel nacional y global es una crisis de profunda desigualdad económica. Combatir y revertir sus efectos requiere medidas de políticas públicas basadas en los principios de justicia climática y fiscal", destaca la organización, al apuntar que el 0.1 por ciento de la población con mayor riqueza en el país, alrededor de 130 mil personas, contaminan seis veces más que las 13 millones de mexicanos y mexicanas más pobres.

"Mientras las poblaciones más vulnerables y empobrecidas enfrentan con pocos recursos los efectos del deterioro ambiental, las olas de calor, las sequías, las inundaciones y otros fenómenos meteorológicos extremos, los ultrarricos aceleran el deterioro ambiental global por las emisiones desmedidas genera-

das a través de sus patrones inversión, consumo y movilidad", destaca la organización.

En ese punto, se centra en revisar el transporte de los ultrarricos. El sector transporte es el principal emisor de gases de efecto invernadero en México, representando el 23 por ciento de las emisiones totales según la información presente en la Contribución Nacionalmente Determinada (NDC 3.0).

En concreto, la aviación privada alcanzó al menos 15.6 megatoneladas de CO₂ en 2023, con un promedio de 3.6 toneladas por vuelo y sus emisiones aumentaron 46 por ciento entre 2019 y 2023. En ese punto, agregó Oxfam México, los jets privados son entre cinco y catorce veces más contaminantes por pasajero que los vuelos comerciales y 50 veces más que los trenes.

Sin embargo, México tiene un amplio parque de aviones privados y compite directamente con Brasil por ser el segundo país con más aeronaves privadas en todo el mundo, con una flota registrada de mil 841 unidades, recuperó Oxfam.

Agregó que un jet privado contamina entre 5 y 14 veces más por pasajero que un vuelo comercial, y 50 veces más que un tren. Y las operaciones están tan centralizadas que casi la totalidad de los vuelos en este tipo de aeronaves ocurren en sólo 13 aeropuertos del país, principalmente en Nuevo León, Sinaloa y Sonora.

No obstante, la Ley Federal de Derechos y la Ley de Aviación Civil no distinguen entre vuelos comerciales y privados para el cobro de autorizaciones. De hecho, las normas actuales exentan por completo a las aeronaves privadas del pago de derechos por permisos de vuelo, halló Oxfam México.

Otra cara de este privilegio para contaminar más que los demás se cuenta en los yates privados, un transporte que puede emitir alrededor de 7 mil 20 toneladas de CO₂ al año, aproximadamente mil 400 veces más que la huella de carbono per

"Los ultrarricos aceleran el deterioro ambiental global a través de patrones de inversión, consumo y movilidad"

cápita mundial, de acuerdo con Oxfam México.

En el país se han identificado mil 796 embarcaciones de gran tamaño en el país, con un valor mediano de 24.3 millones de pesos por unidad. El 68 por ciento de sus operaciones portuarias se concentra en dos estados: Quintana Roo y Baja California.

De ahí que Oxfam México llama a poner una serie de gravámenes que van desde la tributación progresiva sobre la propiedad de bienes de alto valor; hasta el precio justo por el uso de infraestructura pública y que se pague un costo significativo para la mitigación de emisiones; es decir, que exista "un principio de responsabi-

lidad ambiental donde quienes más contaminan paguen más para reparar los daños colectivos que provocan"

Diego Merla, coordinador de la estrategia de Justicia Fiscal de Oxfam México, señaló que detrás de este tipo de vehículos se evidencia "una fuente relevante de emisiones que profundiza la crisis climática". De ahí que "la discusión sobre estos gravámenes debe insertarse en una reflexión más amplia sobre el tipo de sociedad que se busca construir, la distribución de responsabilidades frente a la crisis climática y el papel del estado en la garantía de derechos y bienes públicos", subrayó Alexandra Haas, directora ejecutiva de la organización.



“Creo en el Sistema Judicial Mexicano y nuestras instituciones”: Rocha Moya

El gobernador con licencia del estado de Sinaloa compareció ante la Fiscalía

DE LA REDACCIÓN
CULIACÁN

El gobernador con licencia de Sinaloa, Rubén Rocha Moya, informó este día que compareció ante la Fiscalía General de la República en su sede de Culiacán, donde respondió a los cuestionamientos realizados por una Agente del Ministerio Público Federal.

A través de un posicionamiento difundido en su cuenta oficial de X, el mandatario estatal aseguró que mantendrá plena disposición para acudir a cualquier nuevo llamado de la autoridad investigadora conforme avance

“Con la frente en alto no dejaré de luchar porque la verdad prevalezca”

el proceso.

El gobernador con licencia sostuvo que su actuar se mantiene dentro del respeto a las instituciones y al marco legal vigente. Rocha también



▲ En su declaración pública, Rocha Moya destacó el respaldo de la presidenta Sheinbaum. Foto Facebook Rubén Rocha Moya

manifestó confianza en el sistema judicial mexicano y en el Estado de Derecho.

“Con la frente en alto no dejaré de luchar porque la verdad prevalezca”, señaló.

En su declaración pública, Rubén Rocha Moya destacó además su respaldo a la presidenta de México

y reconoció su liderazgo en temas relacionados con soberanía nacional y fortalecimiento institucional.

Senador Enrique Inzunza declara en la FGR

El senador de Morena, Enrique Inzunza Cázarez, acudió

ayer a las oficinas de la FGR, en Culiacán, Sinaloa donde declaró en torno a la investigación que se sigue en esa dependencia al gobernador con licencia de esa entidad, Rubén Rocha y otros funcionarios estatales, a partir de la acusación de una Corte Federal de Estados Unidos de

supuestos vínculos con la delincuencia organizada.

“Tal y como lo manifesté desde el primer momento, atendí hoy (martes) de manera puntual la citación que me fue formulada por la FGR, el pasado día 23. Acudí sin acompañamiento jurídico y como abogado de mí mismo”, dijo.

Detienen a Isaí “N”, sobrino de El Chapo y operador del Cártel de Sinaloa; Estados Unidos solicita su extradición

GUSTAVO CASTILLO
CIUDAD DE MÉXICO

En Nogales, Sonora, autoridades federales detuvieron a Isaí “N”, sobrino de Joaquín El Chapo Guzmán, quien cuenta con una solicitud de extradición a Estados Unidos, informó Omar García Harfuch, titular de la Secretaría de Seguridad y Protección Ciudadana (SSPC).

Isaí “N” es identificado por la SSPC como operador logístico del Cártel de Sinaloa, y encargado de la producción y distribución de

drogas sintéticas hacia Estados Unidos y Costa Rica.

“Luego de trabajos de investigación, así como de vigilancias estratégicas, los efectivos identificaron un inmueble en la colonia Casa Blanca, en el municipio de Nogales donde permanecía un sujeto identificado como uno de los coordinadores logísticos de un grupo delictivo y que además cuenta con una orden de aprehensión con fines de extradición vigente por los delitos de delincuencia organizada y delitos contra la salud”, señalaron las autoridades.

En ese contexto, se dio a conocer que con los datos de prueba recabados, un Juez de Control otorgó la orden de cateo para intervenir el domicilio donde se encontraba el prófugo y además de realizar la aprehensión se le aseguraron dos armas de fuego largas y cartuchos.

El detenido fue puesto a disposición del Ministerio Público, para que determine su situación legal.

El funcionario dio a conocer a través de su cuenta en “X” los resultados de operaciones realizadas de manera

“Estas acciones reflejan la coordinación permanente del Estado”, asegura García Harfuch

conjunta por integrantes de la Secretaría de la Defensa Nacional (Defensa), la Guardia Nacional y la Fiscalía Ge-

neral de la República (FGR), y en primer lugar informó la detención de Isaí “N”.

En tanto que en Tapachula, Chiapas, al cumplimentar una orden de cateo en un inmueble, las autoridades aseguraron un arsenal y droga, al localizar 687 kg de cocaína, 151 armas de fuego, 363 cargadores y 18 granadas.

“Estas acciones reflejan la coordinación permanente del Estado mexicano para detener objetivos prioritarios y debilitar las capacidades operativas de los grupos criminales”, informó García Harfuch.



Secretaría de Salud elabora protocolos para la detección de posibles casos de ébola en el marco del Mundial 2026

ALONSO URRUTIA
ALMA E. MUÑOZ
EFE
CIUDAD DE MÉXICO

El secretario de Salud, David Kershenobich, informó que de cara al Mundial de Fútbol, México elabora protocolos especiales para detectar casos de ébola, un padecimiento que de acuerdo a la Organización Mundial de la Salud aún están en vías de crecimiento pero está concentrado en Congo, Uganda y una parte de Sudán.

El funcionario dijo que sin la Copa del Mundo, nuestro país estaría en otra condición porque actualmente el riesgo de propagación aquí es muy bajo, pues todos los casos están concentrados en esa región aunque la OMS ha señalado que estos brotes aún están en condiciones de evolucionar antes que desaparecer.

Kershenobich dijo que se colocarán filtros sanitarios, se revisarán los itinerarios de los pasajeros que arriben a

México para determinar riesgos y como país anfitrión del Mundial “se propiciará el am-

Los vuelos internacionales continúan siendo seguros, indica la OACI

biente más seguro posible con las medidas de aislamiento necesarias para cualquier eventualidad. Con protocolos de vigilancia epidemiológica con Estados Unidos y Canadá. Sin mundial de fútbol serían protocolos muy diferentes’.

Transporte aéreo, seguro pese al brote de ébola

La Organización de Aviación Civil Internacional (OACI) afirmó este lunes que los ser-

vicios aéreos internacionales “siguen siendo seguros” pese al actual brote de ébola en África central y oriental, y pidió a gobiernos y actores del sector aéreo que sigan estrictamente las recomendaciones de la Organización Mundial de la Salud (OMS).

El organismo explicó que el Convenio sobre Aviación Civil Internacional incorporó nuevas disposiciones sanitarias en su Anexo 9 sobre facilitación.

Avanza credencialización del Servicio Universal de Salud, destaca Sheinbaum

La mandataria reiteró los beneficios que podrán disfrutar quienes se hayan registrado

DE LA REDACCIÓN
CIUDAD DE MÉXICO

La Presidenta de México, Claudia Sheinbaum Pardo, informó que avanza la credencialización al Servicio Universal de Salud, ahora con las y los derechohabientes de las Pensiones para el Bienestar de las Personas Adultas Mayores y de las Personas con Discapacidad Permanente, cuyo registro podrá realizarse hasta el 14 de noviembre en los 2 mil 136 módulos que estarán ubicados en los 24 estados federalizados, que pueden localizarse en: gob.mx/bienestar.

“Estamos credencializando en este momento a todas y todos los adultos mayores. ¿Para qué? Para el Servicio Universal de Salud. ¿Qué ventaja va a tener ser parte del Servicio Universal de Salud con la credencial? Que van a poder ir a cualquier Centro de Salud a atenderse, independientemente de la derechohabencia. Además, si tienen alguna urgencia, van a poder ir a cualquier hospital, independientemente de la derechohabencia. Y también para algún tipo de padecimiento, como, por ejemplo, diálisis, van a poder ir también a cualquier

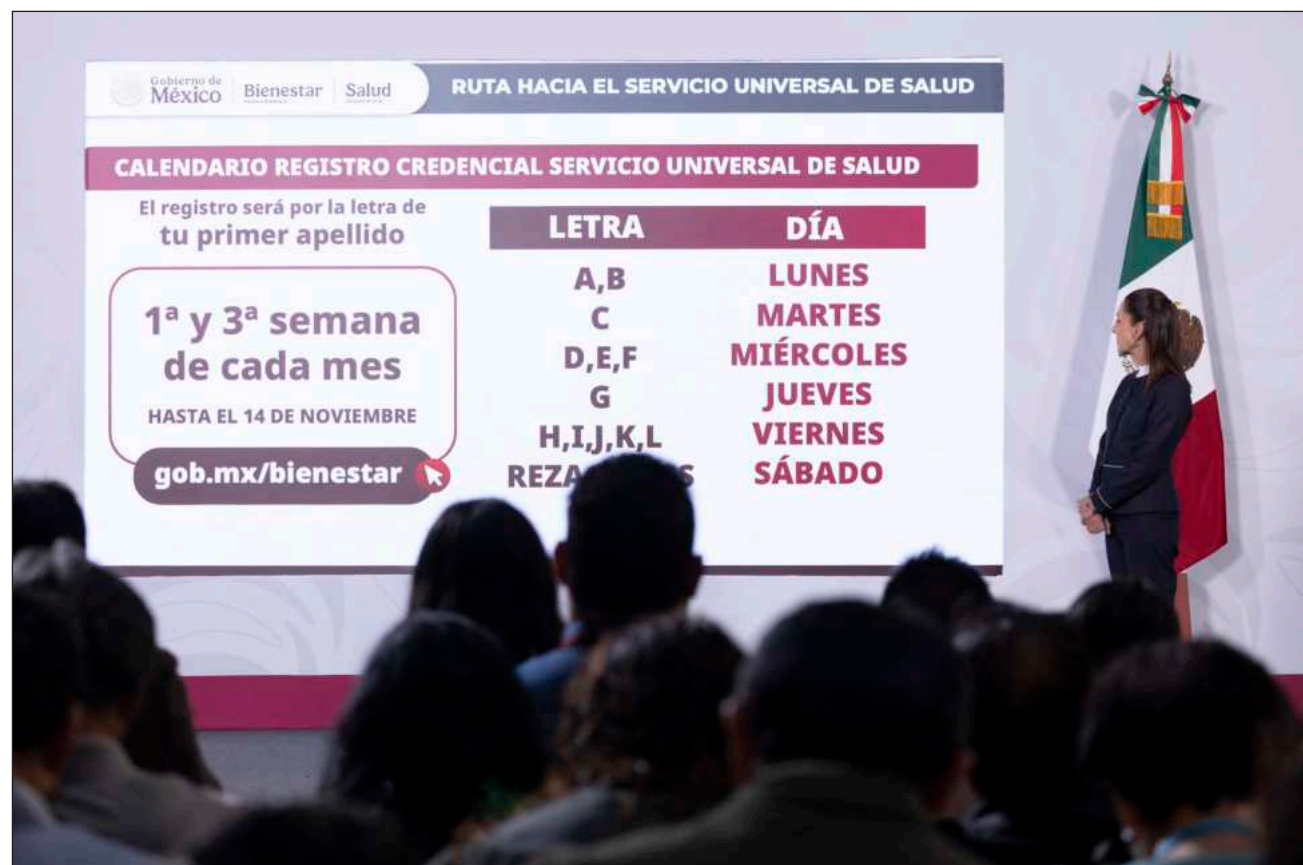

▲ Las personas registradas podrán atenderse en cualquier Centro de Salud, independientemente de la derechohabencia. Foto Presidencia

lugar. Vamos a empezar con los adultos mayores y después vamos a ir con toda la población, con todo el país. ¿Por qué es importante la credencial? Porque para poder asistir a un sistema o a otro necesitamos digitalizar el Expediente

Médico; es decir, que todo sea digital, que todo sea automático, que no quede solamente en el papel, para que un médico en el IMSS pueda ver el Expediente Médico, aunque seas del IMSS Bienestar. Eso es indispensable.

La jefa del Ejecutivo Federal también destacó que, en atención a las y los adultos mayores, así como a las personas con discapacidad, con el programa *Salud Casa por Casa* ya se han realizado 18.4 millones de visitas a

11.5 millones de derechohabientes, quienes, a partir de enero de 2027, comenzarán a recibir las recetas de sus medicamentos por parte de los 20 mil profesionales de la salud encargados de realizar las visitas.

CNTE reporta muerte de maestro en campamento del Centro Histórico de la CDMX; sufrió un infarto mientras dormía

**LAURA POY
ALEXIA VILLASEÑOR**
CIUDAD DE MÉXICO

Los maestros de la sección 22 de Oaxaca confirmaron el deceso del profesor Ignacio Arriaga Villar, docente de primaria de la región Valles Centrales, quién presuntamente sufrió un infarto fulminante poco antes de la medianoche de este lunes, mientras pernoctaba en el plantón instalado en la calle 5 de mayo del Centro Histórico de la Ciudad de México.

Los primeros reportes señalan que la víctima comenzó a sentir malestar general e inmediato perdió el conocimiento. Elementos de la policía capitalina coordinaron los servicios de emergencia y paramédicos diagnosticaron a la persona de 46 años sin signos vitales. Personal de campo acordó el lugar, cubrieron el cuerpo sin vida con una sábana y solicitaron el arribo de los servicios periciales.

El Ministerio Público inició con la investigación correspondiente para determinar las causas del deceso de la víctima.

Integrantes de la dirección del magisterio oaxaqueño señalaron que aún se están realizando los trámites para el traslado de su compañero a la entidad. Se prevé que en la conferencia de prensa que dará la Secretaría General de la Sección 22, Yenny Araceli Pérez, a las 11 horas en la Torre Caba-

llito, se den más detalles sobre los hechos.

Informaron que ya se pusieron en contacto con los familiares. "La esposa del profesor viene en camino desde Oaxaca y llegó un familiar que vive en la Ciudad de México. Ya se abrieron canales para dar acompañamiento a los familiares".

Los miembros del magisterio indicaron que esta no es la primera vez que un profesor fallece durante las movilizaciones, pues

una maestra murió en una de las marchas anteriores.

Respecto a las recomendaciones de protección civil, mencionaron que estarán atentos a lo que les indiquen.

Esta mañana los docentes marcharán de su campamento en la Calle 5 de Mayo al cruce de Paseo de la Reforma y Bucareli, para de avanzar a la Secretaría de Gobernación donde al mediodía se tiene prevista una mesa de diálogo con su titular Rosa Icela Rodríguez.

Cámara de Diputados recibe solicitud de juicio político contra Maru Campos

La petición contra la gobernadora panista fue suscrita por 11 legisladores de Morena

GEORGINA SALDIERNA
CIUDAD DE MÉXICO

La Cámara de Diputados recibió una solicitud de juicio político en contra de la gobernadora de Chihuahua, María Eugenia Campos, informó la presidenta de la mesa directiva, Kenia López Rabadán.

Morenistas acusan a Campos de violar la legislación al permitir la operación de agentes extranjeros



▲ "En las últimas semanas se ha levantado contra mí todo el aparato del poder", escribió la mandataria en X. Foto FB Maru Campos Galván

Destacó que el documento fue recibido por la mañana de este martes y deberá ser ratificada a más tardar el próximo 29 de mayo, para que se pueda remitir a la Subcomisión de Examen Previo.

La panista destacó que la petición fue suscrita por 11 diputados de Morena de Chihuahua.

Cabe destacar que Morena ha acusado a la mandataria panista de violar la legislación al permitir la operación de agentes extranjeros en un operativo contra el crimen organizado.

Por otra parte, dio a conocer que se postergó la

reunión interparlamentaria con España que se estaba organizando. Ello a petición de la Junta de Coordinación Política, por considerar que no era el momento para tal encuentro. López Rabadán informó que ayer notificó a los legisladores de aquel

país sobre esta decisión y confió en que la reunión de pueda realizar en breve.

Cabe destacar que la gobernadora de Chihuahua denunció que el aparato gubernamental está operando en su contra. "En las últimas semanas se ha levantado contra mí todo el

aparato del poder", escribió la mandataria estatal a través de su cuenta de X. Aunque pretendan paralizar al Gobierno del Estado con citatorios y audiencias, nosotros no vamos a dejar de dar resultados", agregó la panista María Eugenia Campos.



“Nos enfrentamos al mayor número de conflictos desde 1945”: António Guterres

La Organización de las Naciones Unidas alerta sobre las problemáticas a nivel global

EFE

NUEVA YORK

El secretario general de la Organización de las Naciones Unidas (ONU), António Guterres, alertó este martes de que el mundo vive “el mayor número de conflictos” desde la fundación del organismo, en 1945 tras la II Guerra Mundial, lo que está disparando el gasto militar a niveles récord mientras se recorta la ayuda humanitaria.

“Nos enfrentamos ahora al mayor número de conflictos desde la creación de las Naciones Unidas. La violencia está aumentando en magnitud y complejidad: en Medio Oriente, Ucrania, Sudán y otros lugares”, declaró Guterres durante un debate abierto del Consejo de Seguridad organizado por China, que este mes ejerce la presidencia rotatoria del órgano, sobre el respeto de los objetivos y los principios de la Carta de la ONU.

En su intervención, Guterres pidió “evitar otra escalada” entre Rusia y Ucrania, al tiempo que denunció “violaciones constantes del alto el fuego en Gaza” por parte de Israel.

Y sobre el conflicto en Medio Oriente, calificó de



▲ La violencia está aumentando en magnitud y complejidad: en Medio Oriente, Ucrania, Sudán y otros lugares”, subrayó Guterres. Foto Reuters

“impredecible” la negociación entre Estados Unidos e Irán para poner fin al conflicto comenzado el pasado febrero.

El secretario general denunció que el gasto militar ha alcanzado “niveles récord” por la proliferación de las guerra: “Se está produciendo una injerencia ex-

terna, incluido el suministro de armas como drones”.

“Estamos asistiendo a una carrera armamentística cada vez más acelerada y desestabilizadora”, aseguró tras advertir de el peligro que supone la rápida evolución de las nuevas tecnologías, como la inteligencia artificial (IA) o las armas autónomas.

Para Guterres, hoy en día, “los propósitos y principios de la Carta de la ONU se encuentran sometidos a una profunda presión”.

“Los derechos humanos están siendo objeto de un ataque generalizado. En todo el mundo vemos cómo los derechos civiles, políticos, económicos,

sociales y culturales están siendo reprimidos de forma deliberada, estratégica e incluso con orgullo”, aseveró.

Según dijo, las desigualdades se están agravando y la impunidad se está extendiendo: “Cuando caen los derechos humanos, todo lo demás se derrumba”.

Ola de calor rompe récords en Europa; reportan muertes derivadas de las altas temperaturas en Reino Unido y Francia

AFF

LONDRES

Varios países de Europa occidental vivieron este martes otro día de una ola de calor con temperaturas extremas muy superiores a las normales para un mes de mayo.

El fenómeno meteorológico, llamado “cúpula de

calor”, se produce cuando una masa de aire cálido procedente del norte de África queda atrapada bajo un sistema de altas presiones sobre Europa Occidental.

Este martes Reino Unido batió de nuevo un récord de temperatura para el mes de mayo, y en Francia, que vivió el lunes su día más cálido registrado este mes,

La “cúpula de calor” se produce con una masa de aire cálido desde África

se declaró alerta naranja por ola de calor en 13 departamentos del oeste del

país a partir del miércoles, indicó la agencia meteorológica Météo-France.

Las autoridades francesas informaron de al menos siete muertes relacionadas con la ola de calor, cinco de ellas por ahogamiento, ya que muchas personas fueron a las playas para refrescarse, pese a que en muchas zonas no hay socorristas hasta julio.

“Ha habido siete muertes directa o indirectamente relacionadas con el calor”, declaró la portavoz del gobierno, Maud Bregeon, al canal de televisión TF1 este martes.

En Reino Unido también se notificó la muerte de cuatro adolescentes que se ahogaron en varias regiones del país desde el domingo.

Emiratos Árabes recluta a colombianos para que combatan junto a paramilitares en Sudán, revela informe de HRW

AFP
ABU DABI

Emiratos Árabes Unidos favoreció el reclutamiento y entrenamiento de ex militares colombianos para apoyar a un grupo paramilitar acusado de genocidio en Sudán, según un informe de Human Rights Watch (HRW) que reabre el debate sobre el mercenarismo colombiano.

Unas 200 mil personas han muerto en Sudán, en medio de un conflicto entre el ejército y los paramilitares de

las Fuerzas de Apoyo Rápido (FAR) que desde 2023 desatan una de las peores crisis humanitarias del mundo.

El reporte de HRW publicado el lunes explica cómo los colombianos terminan combatiendo junto a estos sangrientos escuadrones en el norte de África a través de compañías privadas que son parte de una red ligada a figuras cercanas al poder emiratí.

“La contratación de mercenarios colombianos se suma a un creciente conjunto de pruebas que indi-

can que los Emiratos Árabes Unidos prestan apoyo militar a las FAR, que han cometido repetidamente

Empresas privadas mantienen redes cercanas con el poder emiratí que contrata sudamericanos

crímenes atroces en Sudán”, afirmó Mausi Segun, directora ejecutiva de la División de África de HRW.

Curtidos en un conflicto armado interno de seis décadas, los colombianos son con frecuencia reclutados para combatir en guerras internacionales. Según el informe, estuvieron presentes durante algunos de los peores episodios en Sudán, como la brutal toma de la ciudad de El Fasher en 2025.

También hay evidencias de su participación en el uso

de morteros, armas largas y drones, así como el entrenamiento de niños.

Una investigación de la Afp reveló en diciembre detalles del esquema de reclutamiento. Detrás están la firma emiratí Global Security Services (GSSG) y una miríada de compañías en Colombia y Panamá. GSSG fue fundada por Ahmed Mohammed al-Humairi, secretario general de la corte presidencial emiratí. La compañía ha tenido contratos gubernamentales.

Crucero donde surgió caso de hantavirus deberá someterse a limpieza adicional

Oceanwide indicó que el trabajo extra se realiza por recomendación de la GGD

AP
LA HAYA

El crucero donde se produjo un brote mortal de hantavirus está en un proceso de limpieza adicional antes de volver a su puerto base, informó el martes la empresa que lo opera.

En un comunicado por escrito, Oceanwide Expeditions indicó que el trabajo extra se realiza por recomendación de la GGD, la autoridad sanitaria local, en la ciudad portuaria de Rotterdam, adonde el buque regresó a principios de la semana pasada. Su puerto base está en la cercana Vlissingen, en el sur de Holanda.

“Con base en los hallazgos de su inspección, la GGD recomendó una limpieza adicional”, señaló la compañía de cruceros. “Tras la finalización de este trabajo, la GGD realizará una inspección final antes de que el buque pueda partir de Rotterdam”.

La empresa no detalló por qué se requería una limpieza adicional y, hasta el momento, la autoridad sanitaria no ha comentado sobre el mo-

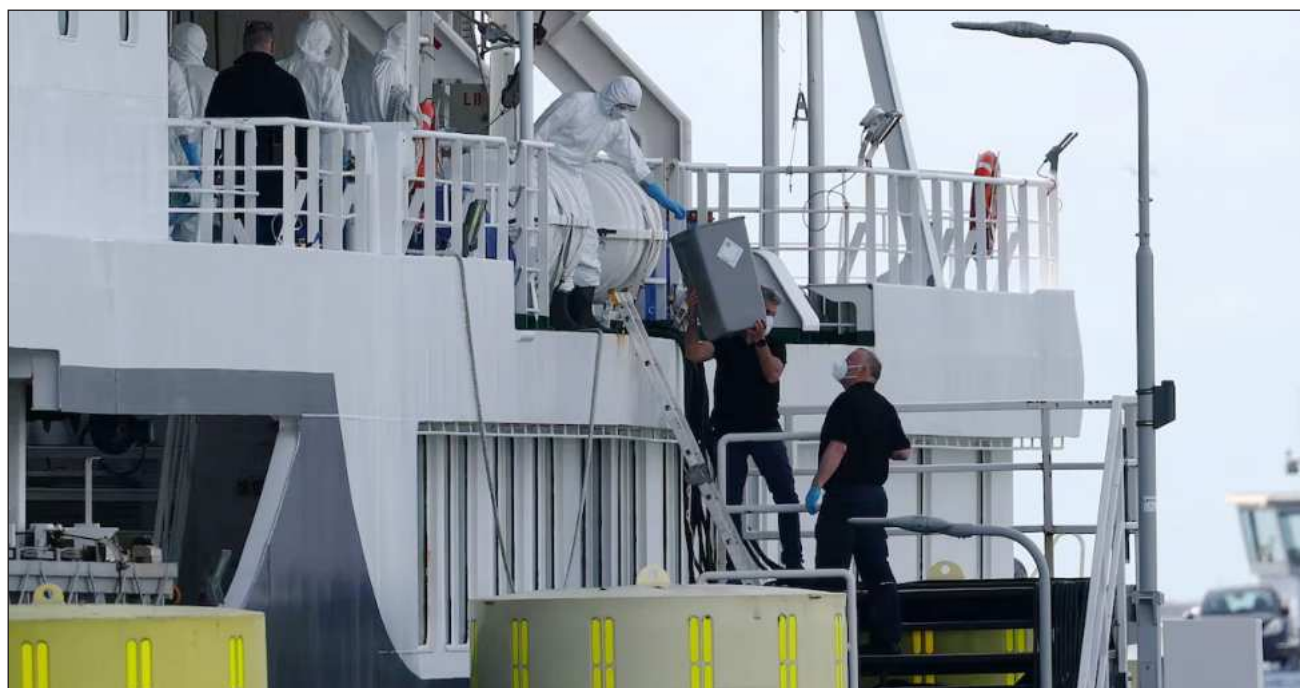

▲ La GGD realizará una inspección final antes de que el buque pueda partir de Rotterdam Vlissingen. Foto Reuters

tivo por el que solicitó las medidas adicionales.

Yvonne van Duijnhoven, directora de salud pública de Rotterdam, dijo hace ocho días, cuando el Hondius llegó al extenso puerto de la ciudad, que probablemente tomaría tres días limpiar y desinfectar el buque.

En un mensaje publicado el domingo en X, el director general de la Organización Mundial de la Salud, Tedros Adhanom Ghebreyesus, dijo que hasta ahora se han notificado a la organización 12 casos de hantavirus y tres muertes, sin que se hayan reportado fallecimientos desde el 2 de mayo.

“Todos los pasajeros y la tripulación permanecen en cuarentena y bajo estrecha vigilancia para garantizar que reciban atención si es necesario. La situación es estable por ahora. Seguimos vigilantes y en estrecho contacto con todos los gobiernos pertinentes”. Los hantavirus suelen propagarse cuando

las personas inhalan restos contaminados de excrementos de roedores. Pero la variante que provocó el brote actual, llamada virus de los Andes, podría ser capaz de transmitirse entre personas en casos poco frecuentes. El riesgo para el público en general es bajo, según funcionarios de salud pública.



Irán restaura parcialmente acceso al internet global tras 88 días de corte

Restablecimiento del servicio es crucial en el debate político por afectar a empresas

EFE

TEHERÁN

Irán restauró este martes el acceso parcial a internet global tras casi tres meses de un corte que comenzó cuando Estados Unidos e Israel iniciaron la guerra contra este país, el pasado 28 de febrero.

“En consonancia con la misión del presidente (iraní, Masud Pezeshkian) y en cumplimiento de la promesa del Gobierno, se ha dado el primer paso hacia un acceso libre y regulado al ciberespacio”, dijo en X el vicepresidente primero de Irán, Mohammad Reza Aref. Pezeshkian anunció el lunes que había ordenado la restaura-



▲ Sattar Hashemi informó de que el corte le cuesta al país unos 30 millones de dólares diarios y afecta a 10 millones de trabajadores. Foto Efe

“Las métricas en tiempo real indican que se ha restablecido (...) tras 2093 horas de aislamiento casi total”: Netblocks

ción de internet global tras casi tres meses de corte.

La organización Netblocks, que vigila el tráfico y la censura en la red, confirmó que se ha comenzado a levantar el bloqueo a la red. “Las métricas en tiempo real indican que se ha restablecido parcialmente la conexión a internet en Irán en

el día 88, tras 2093 horas de aislamiento casi total de las redes internacionales”, indicó Netblocks en X.

El organismo recordó que se trata del “corte de Internet nacional más prolongado de la historia moderna”. El restablecimiento de internet internacional se ha convertido en uno de los asuntos más sen-

sibles del debate político iraní tras meses de restricciones, que afectaron especialmente a empresas tecnológicas y plataformas digitales.

El ministro iraní de Comunicaciones, Sattar Hashemi, informó que el corte de internet global le cuesta al país unos 30 millones de dólares diarios y afecta a 10 millones

de trabajadores, que dependen de la economía digital.

La restauración se produce cuando Irán y EU han intensificado los esfuerzos de negociar un acuerdo para poner fin a la guerra y reabrir el estrecho, y que dejaría para más adelante las discusiones sobre el programa nuclear.

Teherán acusa a Estados Unidos de violar el alto el fuego tras nuevos bombardeos contra edificios y embarcaciones

AFP
AP
SPUTNIK
TEHERÁN

Irán acusó a Estados Unidos de haber violado el frágil alto al fuego este martes, después de que los bombardeos nocturnos de Washington contra instalaciones iraníes de lanzamiento de misiles y embarcaciones pusieran en peligro los esfuerzos para poner fin a la guerra.

El alto el fuego acordado el 8 de abril entre Estados Unidos e Irán fue seguido de semanas de estancamiento y amenazas,

hasta que en los últimos días ambas partes informaron de avances en las conversaciones.

Sin embargo, las esperanzas de paz se truncaron con el anuncio de Israel el lunes de que intensificará su ofensiva en Líbano y el ataque estadounidense a Irán.

Según el Mando Central de Estados Unidos (Centcom), el ataque del martes tuvo como objetivo instalaciones de lanzamiento de misiles y embarcaciones iraníes que intentaban colocar minas.

Pese a los ataques, el secretario de Estado estadouni-

dense, Marco Rubio, aseguró durante una visita oficial a India que el acuerdo sigue siendo posible y evocó negociaciones “sobre el lenguaje específico en el documento, así que tomará unos días”.

Según la agencia marítima británica UKMTO, una “explosión externa” dañó un petrolero frente a las costas de Omán, pero tanto la tripulación como el buque están a salvo. Medios estatales iraníes reportaron explosiones nocturnas en Bandar Abás, una ciudad costera del sur cercana al estrecho de Or-

“El ejército terrorista estadounidense (...) ha cometido una grave violación en Hormozgan”

muz, y los Guardianes de la Revolución iraníes afirmaron que sus fuerzas habían derribado un dron estadou-

nidense que penetró en su espacio aéreo, y también que dispararon contra un avión de combate F-35.

“El ejército terrorista estadounidense, que continúa con sus acciones ilegales e injustificadas desde el alto el fuego (...) ha cometido en las últimas 48 horas una grave violación del alto el fuego en la provincia de Hormozgan”, afirmó el Ministerio de Relaciones Exteriores iraní. Agregó que Irán “no dejará sin respuesta ningún acto hostil y no dudará en defenderse”, sin dar más detalles.

¡BOMBA!

Recomendaciones finas
para la relajación:
gusten la televisión,
pero no la de Salinas



K'uintsil

Miércoles 27 de mayo de 2026

CAMPECHE · YUCATÁN · QUINTANA ROO · AÑO 11 · NÚMERO 2732 · www.lajornadamaya.mx



U 1% mexicoilo'ob, le maas ayik'al máako'obo', ku beetiko'ob u yantal 23% ba'al ku contaminar México

U 1 por cientoil u kajnaalilo'ob México beetik u yantal u 23 por ciento u emisionesil contaminantes ichil tuláakal le noj lu'umilo'. Ba'ale', marco fiscal yaan te'el k'iino'oba' tukulta'an ti'al u subsidiartik yéetel taak'in jóok'sa'an ti'al u beeta'al infraestructura ti'al kaaje', ts'o'oke' yéetele' ku béeytal u k'a'abéetkunsal jets yéetel yates privados, yéetel le je'elo' ku beetik u maas jach talamtal ba'al yo'olal xma' keetil náajal, tu ya'alaj Oxfam México.

Ichil u meyajil Que el lujo pague su boleto. Impuestos al transporte VIP, múuch'kabile' táan u tukultik u jets'ik bajux ku tojoltik propiedad, beyxan bajux u tojol u k'a'abéetkunsal infraestructura yéetel u emisionesil "aristocracia del carbono" tumen táan u yilke', lelo' je'el u beetik u yantal ichil 30 mil 497 yéetel 234 mil 774 millones de pesos lalaj ja'ab; ts'o'oke' lela' u ti'al u yilik wa ku yutskiinisk desigualdad, yo'olal bix u yila'al u k'a'abéetsal ba'al tumen

ayik'al máako'ob ichil tuláakal u noj lu'umil México.

"Crisis climática yaan te'el noj lu'umilo', beyxan yóok'ol kaabe', noj talamil ku chíikbesik xma' keetil náajal yaan. U kaxta'al u ch'éejsa'al crisis' ku k'a'abéetkunsik u jóok'sa'al políticas públicas tu'ux ka je'tsek u nooyil noj tuukulo'ob yo'olal justicia climática yéetel fiscal", a'alab tumen le múuch'kabilo', úuchik u chíikbesik u 0.1 por cientoil kaaj maas jach ya'ab taak'in yaan ti' tu noj lu'umil Méxicoe', ku chukik kex 130 mil

máako'ob, leti'e máaxo'ob ku contaminaro'ob kex waktéen maanal ti' le beyka'aj ku beetik le 13 millonesil mexicoil máako'ob mina'an ya'ab taak'in ti'obo'.

"Ka'alikil le ma' ayik'al kaajo'ob ku máansiko'ob talam ba'alo'ob táan u yúuchul te'el ambienteo' yéetel u jach p'itil taak'in -je'el bix le ooxolo', yáax k'iin, bulkabilo'ob, ichil uláak' ba'alo'obe', máaxo'ob jach ayik'alo'obe' táan u maas séebkunsiko'ob u k'astal yóok'ol kaab ikil u seen yantal emisiones le kéen beeta'ak inversión, maan yéetel péek', a'alab tumen múuch'kabil.

Dora Villanueva / P 21
Oochel Huertos Magaña