La Jornada MAYA
CAMPECHE

Martes 24 de noviembre de 2026
CAMPECHE · YUCATÁN · QUINTANA ROO · AÑO 12 · NÚMERO 2858 · www.lajornadamaya.mx

10 PESOS

AUMENTÓ 21.4% EL NÚMERO DE VÍCTIMAS POR INCIDENCIA EN EL ESTADO; YUCATÁN Y Q. ROO REGISTRARON DISMINUCIONES: INEGI

Extorsión y asalto, principales delitos que sufren los negocios campechanos

JUAN CARLOS PÉREZ / P 10

COMO HACE DOS SIGLOS, SEGUIMOS CONSTRUYENDO NUESTRO PROPIO CAMINO: SHEINBAUM



▲ Tras reafirmar que México mantendrá una relación de respeto con otras naciones, pero sin subordinación, la Presidenta refrendó la determinación del país de construir su futuro con dignidad, autonomía y justicia, al encabezar la conmemoración del 201 aniversario de la consolidación de la Independencia en el mar. Foto Presidencia

IVÁN EVAIR SALDAÑA / P 23

CSP: captura de *El Chapo Isidro* es resultado de estrategia para garantizar paz en Sinaloa

REPORTEROS / P 22

Inicia huelga en el Cobacam por desatención de gobierno; hasta 11 mil alumnos afectados

JAIRO MAGAÑA / P 10

La Jornada MAYA

Directorio

Fabricio León Diez
Director y Editor responsable

Sabina León Huacuja
Directora editorial

Israel Mijares Arroyo
Director de operaciones

Andrés Silva Piotrowsky
Coordinador de edición impresa

Hugo Castillo Herrera
Subcoordinador de edición impresa

Felipe Escalante Tió
Jefe de mesa de redacción

Sasil Sánchez Chan
Editora K'iintsil

Antonio Bargas Cicero
Editor Deportes

Juan Carlos Pérez Villa
Jefe de información

Rosario Ruiz Canduriz
Coordinadora de información
Quintana Roo

Pedro José Leo Cupul
Director comercial

Rodrigo Israel Valdez Ramayo
Administración

Consejo Editorial para la Lengua Maya
Fidencio Briceño Chel, Feliciano Sánchez Chan

Ulises Carrillo Cabrera
Asesor

LA JORNADA MAYA, Año 12, Número 2858.
Martes 24 de noviembre de 2026

Es una publicación de lunes a viernes con un esquema de Circulación Pagada y Circulación Controlada, editada, publicada, impresa, y distribuida por Medios del Caribe S.A. de C.V. Calle 43 No. 299-D, San Ramón Norte. Mérida, Yucatán, CP 97117, Teléfono: (999) 2900633, bajo licencia de DEMOS, Desarrollo de Medios, SA de CV. Editor responsable: Fabricio León Diez. Reserva de Derechos al Uso Exclusivo otorgado por el Instituto Nacional del Derecho de Autor: 04-2014-100210372900-101. Certificado de Licitud de Título y Contenido Número 16539, otorgado por La Comisión Calificadora de Publicaciones y Revistas Ilustradas de la Secretaria de Gobernación. Registro en el Padrón Nacional de Medios Impresos de la Secretaría de Gobernación: actualizado el 7 de febrero de 2025. Impresión Digital y Distribución por Medios del Caribe S.A. de C.V. Calle 43 No. 299-D, San Ramón Norte. Mérida, Yucatán, CP 97117

De crimen, corrupción y debido proceso

Fausto Isidro Meza Flores, *El Chapo Isidro*, se encuentra en prisión preventiva en el Centro Federal de Readaptación Social 1, Altiplano, junto con Germán Rolando Flores Meza, también llamado "Serafín", y José Luis Ortiz Murillo, ambos presuntamente vinculados a la facción *Mayos*, del *Cártel del Pacífico*. Los tres fueron detenidos el pasado 20 de noviembre en Guasave, Sinaloa, en un operativo a cargo de fuerzas especiales de la Guardia Nacional y el Ejército Mexicano.

Sobre el resultado del operativo, Omar García Harfuch, secretario de Seguridad y Protección Ciudadana (SSPC), dio a conocer que Meza Flores ya había sido detenido en cuatro ocasiones entre 2011 y 2015, pero en todas ellas fue liberado inmediatamente. En cada ocasión fue señalado por delitos del fuero federal: contra la salud, privación ilegal de la libertad, delincuencia organizada, acopio y portación de armas exclusivas para uso de las Fuerzas Armadas.

García Harfuch bien pudo decir que *El Chapo Isidro* surgió como criminal y su carrera delictiva resultó favorecida por un ambiente de impunidad y la corrupción asociada. Por la época de las detenciones, se trató de la Procuraduría General de la República y la Fiscalía General de la República de entonces. También habría que mencionar que otros factores permitieron que continuara libre hasta ahora, aunque será necesario admitir que la estrategia empleada desde 2018 también tiene sus limitaciones, porque la dimensión que para entonces habían adquirido los cárteles hizo sumamente complicado actuar sin comprometer la seguridad de la población civil.

Este antecedente es ahora el área de oportunidad para demostrar que, en materia de combate al crimen organizado, la Cuarta Transformación hace las cosas distintas y para bien. Consideremos que Meza Flores será juzgado en México, según ha asegurado la fiscal Ernestina Godoy Ramos, en lugar de ser extraditado a Estados Unidos, donde es uno de los 10 individuos más buscados por tráfico de drogas hacia ese país.

Así, no solamente la Fiscalía ha integrado una carpeta de investigación que hasta el momento permitió la prisión preventiva oficiosa. Queda por ver si esa carpeta está integrada de tal forma que, quien juzgue, no tenga más que reconocer que el detenido es responsable de los delitos de que se le acusa. Por otro lado, la actuación jurisdiccional estará a cargo del nuevo Poder Judicial, lo que obligaría a que la sentencia sea clara y derivada exclusivamente de la evaluación del expediente; es decir, garantizando el debido proceso y no privilegiando la consigna, ni siquiera por presión ciudadana a través de las redes sociales.

El interés de que *El Chapo* Isidro sea juzgado en México radica también en la capacidad para romper la narrativa de que lo más conveniente es la extradición a Estados Unidos. Enviarlo no es garantía de justicia, pero sí abriría la puerta a un pacto con autoridades de ese país, cuando aún se tienen cuentas pendientes de este lado del Bravo y, sobre todo, porque fueron connacionales quienes dieron su vida y/o resultaron heridos para capturar a este capo. Es por ello que el país tiene que responder de forma que ese sacrificio no resulte inútil.

Pero por encima de todo, lo que podría resultar es el inicio de una era en la que los mexicanos podamos confiar tanto en quienes tienen como obligación constitucional perseguir el crimen como a quienes están a cargo de la impartición de justicia y vigilar el respeto a las garantías individuales. Hay un desafío a las instituciones, y es buen momento para evaluar si la transformación del Poder Judicial es una realidad que se traduce en certidumbre para los mexicanos.



▲ El interés de que *El Chapo Isidro* sea juzgado en México radica también en la capacidad para romper la narrativa de que lo más conveniente es la extradición a Estados Unidos. Foto X @Defensa1

Patrón Laviada anuncia campaña de cultura vial contra exceso de velocidad

La estrategia surge luego de la muerte de cinco personas en accidentes de tránsito

ASTRID SÁNCHEZ
MÉRIDA

En atención a las muertes de cinco personas que se registraron en accidentes de tránsito ocurridos en Mérida y sus alrededores, la alcaldesa Cecilia Patrón Laviada anunció que el Ayuntamiento prepara una campaña de cultura vial que espera presentar entre el jueves y viernes de esta semana, con el objetivo de generar conciencia sobre los riesgos del exceso de velocidad y la responsabilidad de quienes utilizan las calles.

"Es lamentable, es triste la pérdida de vidas humanas", subrayó la alcaldesa



▲ El miércoles murió un motociclista identificado, luego de ser embestido por un automovilista que presuntamente conducía bajo los efectos del alcohol y el jueves una estudiante perdió la vida en una carambola. Foto Rodrigo Díaz

Durante su conferencia semanal, la presidenta municipal lamentó el fallecimiento de las víctimas, entre ellas personas jóvenes que se dirigían a trabajar o estudiar, y expresó su solidaridad con sus familias.

"Es lamentable, es triste la pérdida de vidas humanas, personas jóvenes pues que salieron a trabajar, que iban a la escuela y que han perdido la vida".

La declaración ocurre después de una racha de siniestros viales que entre el miércoles 18 y el viernes 20 de noviembre dejó cinco personas fallecidas, cuatro de ellas en percances registrados en el Anillo Periférico y una más en la carretera Mérida-Progreso.

El miércoles murió un motociclista identificado, luego de ser embestido por un automovilista que presuntamente conducía bajo los efectos del alcohol; el jueves una estudiante de sicología de 25 años perdió la vida durante una carambola de al menos cinco vehículos en la carretera Mérida-Progreso, mientras que el viernes tres hombres fallecieron cuando el automóvil en el que viajaban salió de la vía y chocó contra la base de concreto de un poste de alumbrado público, a la altura del kilómetro 42 del Periférico.

Señaló que el exceso de velocidad ha sido uno de los principales factores en los hechos recientes, por lo que llamó a considerar que las decisiones al volante también ponen en riesgo la vida de otras personas.

"Invitamos a las familias a disfrutar en comunidad esta Navidad": alcaldesa de Mérida convoca a festival navideño

DE LA REDACCIÓN
MÉRIDA

Con más de 40 eventos gratuitos, el encendido de 11 árboles navideños, 18 glorietas decoradas y 11 caravanas que recorrerán colonias y comisarías, Mérida se llenará de luz, color y alegría con el Festival Navideño *Mérida Brilla de Corazón 2026*, anunció la presidenta municipal Cecilia Patrón Laviada al invitar a las familias meridanas a disfrutar esta temporada decembrina en comunidad.

Durante su acostumbrada rueda de prensa semanal, la alcaldesa destacó que esta celebración que se realizará del 26 de noviembre al 23 de diciembre busca fortalecer la unión familiar, la convivencia comunitaria y el disfrute de los espacios públicos, llevando actividades culturales y recreativas a diferentes puntos de la ciudad.

"Invitamos a las familias a disfrutar en comunidad esta Navidad", expresó la alcaldesa al presentar el programa, que se desarrollará en parques, colonias, comisarías y espacios públicos del municipio, con el objetivo de que el espíritu de la temporada llegue a cada rincón de la ciudad, promoviendo la convivencia familiar.

La edil mencionó que la programación de este año contempla espectáculos culturales, actividades recreativas y deportivas, cine comunitario, caravanas navideñas, bazares y talleres para toda la familia.

Entre las novedades de esta edición se encuentran el encendido del árbol navideño en el Parque de Santa Ana, el desfile navideño que partirá de la Plaza Grande hasta Santa Lucía, el programa *Cine en tu Colonia* y la iniciativa *Tradiciones en tus manos*, enfocada en preservar las costumbres yucatecas.

Como parte de las celebraciones, se instalarán 11 árboles navideños en distintos puntos del municipio. El primer encendido será el jueves 26 de noviembre, a las 5 de la tarde, en el Fraccionamiento del Parque. Asimismo, se encenderán arbolitos en los parques de Santa Ana, San Cristóbal y La Arboleda en la colonia San Antonio Xluch, el domingo 29 de noviembre; en el Parque La Visita en Juan Pablo II, el lunes 30 de noviembre; en el Parque de Las Américas, Cordemex y la Colonia México, el martes 1 de diciembre; en el Zoológico del Centenario, el sábado 5 de diciembre, y en la placita del mercado Lucas de Gálvez, el viernes 11 de diciembre.

De esta manera con *Mérida Brilla de Corazón 2026*, el ayuntamiento de Mérida refrenda su compromiso de construir una ciudad cercana a las familias, donde la Navidad sea una oportunidad para fortalecer la convivencia y mantener vivas las tradiciones.

Desarrollo Sustentable y Sefotur Yucatán trabajan para evitar fiestas en cenotes

Advierten que los eventos con DJs perturban a la fauna y piden a la población no asistir

ASTRID SÁNCHEZ
MÉRIDA

La Secretaría de Desarrollo Sustentable (SDS) y la Secretaría de Fomento Turístico (Sefotur) de Yucatán trabajan en la identificación de los sitios donde se habrían realizado fiestas con DJs en cenotes y trabaja con otras instituciones para evitar que estas actividades se repitan.

Estos eventos se anunciaban como "secretos" a través de redes sociales, principalmente de Merida Worldwide



▲ La funcionaria estatal señaló que el tema ya fue abordado en una mesa de trabajo con la Sefotur, dependencia que identificó los lugares involucrados, mientras ambas instancias revisan cómo atender la situación y prevenir nuevos eventos. Foto Merida Worldwide

La titular de la SDS, Neyra Silva Rosado, advirtió que estos espacios naturales no son aptos para celebraciones de este tipo por los riesgos que representan para su biodiversidad.

La funcionaria estatal señaló que el tema ya fue abordado en una mesa de trabajo con la Sefotur, dependencia que identificó los lugares involucrados, mientras ambas instancias revisan cómo atender la situación y prevenir nuevos eventos.

Silva Rosado explicó que la SDS no expide permisos para fiestas en cenotes y que sus atribuciones se concentran en revisar el cumplimiento de la normatividad ambiental cuando se realizan actividades recreativas, así como en regular los cambios de uso de suelo y verificar que los nuevos desarrollos cumplan las disposiciones sobre descargas y manejo de residuos.

Estas fiestas generaron controversia, ya que se anunciaban eventos "secretos" a través de redes sociales, principalmente de la empresa Merida Worldwide, que promovía encuentros nocturnos y con DJ en algunos cenotes de Yucatán, lo que generó una ola de rechazos por parte de ambientalistas y defensores del territorio, quienes advirtieron sobre los posibles daños ambientales y el atentado a sitios considerados sagrados para los mayas.

También hizo un llamado a la población para no asistir a las celebraciones que se organicen en estos espacios.

El gobernador Joaquín Díaz Mena entrega equipos de seguridad y constancias de capacitación a obreros yucatecos

DE LA REDACCIÓN
MÉRIDA

El gobernador de Yucatán, Joaquín Díaz Mena, entregó a obreros equipo de trabajo y protección y constancias de capacitación del programa Cimientos del Renacimiento, que también llega a obras privadas y a municipios del interior.

"Valoramos profundamente que nuestro esfuerzo sea tomado en cuenta y que se generen oportunidades para quienes día a día trabajamos en el ramo de la construcción", dijo Aarón Naal Ek, uno de los trabajadores que construyen el Centro Estatal de Autismo.

Los obreros recibieron de Díaz Mena equipo de trabajo y protección, además de constancias de capacitación del programa Cimientos del Renacimiento. Para ellos significa trabajar en mejores condiciones, fortalecer su oficio y ampliar sus posibilidades de empleo.

"Hoy no venimos a hablar de la obra, sino de quienes la construyen. De ese albañil que sale de su casa antes de que amanezca, del ayudante que aguanta el sol de mediodía, de la familia que espera en casa", afirmó Díaz Mena.

"Valoramos profundamente que nuestro esfuerzo sea tomado en cuenta": Naal Ek

Acompañado de la presidenta honoraria del DIF Yucatán, Wendy Méndez Naal, Díaz Mena explicó que el programa no se queda en la obra pública: también llega a trabajadores de obras privadas y de municipios del interior del estado. Reconoció a quienes se capacitan después de su jornada laboral.

Seguridad laboral: equipo de trabajo y protección, y prevención de riesgos.

· Capacitación: formación técnica para fortalecer el oficio y ampliar las oportunidades de empleo.

· Salud: acciones de bienestar y prevención de adicciones.

· Atención a la familia: impulso al desarrollo humano y familiar.

· Acompañamiento emocional: con la estrategia *Aliados por la Vida*.

El programa incorpora una plataforma con la ubicación por GPS de la obra pública de Yucatán, para que cualquier persona consulte dónde se construye, qué obra es y cómo avanza.

A seis días del cierre, la Feria Yucatán Xmatkuil ya ha recibido 2.7 millones de visitantes; sistema Va y Ven facilita traslado

DE LA REDACCIÓN
MÉRIDA

A solo seis días de que concluya la edición número 52 de la Feria Yucatán Xmatkuil 2026, el recinto ferial continúa consolidándose como el punto de encuentro más importante para las familias yucatecas y visitantes de todo el país.

Durante las primeras semanas, la afluencia ha sido la siguiente:

Viernes 6: 272 mil 311
Sábado 7: 123 mil 782
Domingo 8: 85 mil 324
Lunes 9: 64 mil 325
Martes 10: 44 mil 432
Miércoles 11: 69 mil 321
Jueves 12: 96 mil 214
Viernes 13: 195 mil 623
Sábado 14: 235 mil 723
Domingo 15: 378 mil 243
Lunes 16: 207 mil 326
Martes 17: 112 mil 367
Miércoles 18: 147 mil 632
Jueves 19: 121 mil 754
Viernes 20: 175 mil 245
Sábado 21: 249 mil 119
Domingo 22: 188 mil 499

Total hasta el domingo 22 de noviembre de 2026: 2 millones 767 mil 240.

Con un costo de entrada general 40 pesos por persona, la feria ofrece un acceso accesible a una amplia variedad de espectáculos, exposiciones ganaderas y actividades culturales.

Total hasta el domingo: 2 millones 767 mil 240 asistentes

El estacionamiento tiene una tarifa de 50 pesos por vehículo, y se cuenta con rutas de transporte público del sistema Va y Ven que facilitan el traslado desde el centro de Mérida por 12 pesos. Además, las personas con discapacidad y adultos mayores con credencial Inapam pueden ingresar de manera gratuita.

Con un horario extendido de 8 a 2 horas, los últimos seis días de actividades prometen intensas jornadas de entretenimiento, que incluyen el tradicional Tianguis Ganadero, conciertos gratuitos en el Teatro del Pueblo y una vasta oferta gastronómica que resalta lo mejor de la cultura local. La feria cerrará sus puertas este próximo domingo 29 de noviembre, por lo que se invita a la ciudadanía a aprovechar los últimos días de esta gran fiesta.

El regidor de Morena Diego Carrera es nombrado nuevo titular del DIF Yucatán

El nuevo director asumirá el cargo el 1 de diciembre, en sustitución de Shirley Castillo

DE LA REDACCIÓN
MÉRIDA

El regidor de Morena en el ayuntamiento de Mérida, José Diego Carrera Pérez, será el nuevo director general del DIF Yucatán a partir del próximo 1 de diciembre, anunció el gobernador Joaquín Díaz Mena, quien le encomendó fortalecer el trabajo de asistencia social que encabeza su esposa la presidenta honoraria del organismo, Wendy Yamile Méndez Naal.

"Seguiremos llevando bienestar, esperanza y oportunidades"



▲ El mandatario estatal señaló que "Diego asume esta importante responsabilidad en sustitución de Shirley Castillo Sánchez, a quien agradezco profundamente su compromiso, entrega y valiosa labor al frente de esta noble institución". Foto FB *Huacho* Díaz Mena

El nombramiento ocurre tras la salida de Shirley Castillo Sánchez, quien dejó la dirección de la institución como parte de los movimientos políticos rumbo a las elecciones intermedias de 2027.

A través de sus redes sociales, Díaz Mena informó que tomó la decisión de incorporar a Carrera Pérez y agradeció a la anterior titular por el trabajo realizado durante su gestión.

"Diego asume esta importante responsabilidad en sustitución de Shirley Castillo Sánchez, a quien agradezco profundamente su compromiso, entrega y valiosa labor al frente de esta noble institución".

Díaz Mena señaló que el nuevo director tendrá la encomienda de fortalecer las acciones en favor de las familias yucatecas, particularmente de quienes más necesitan atención y apoyo.

"Estoy seguro de que, con sensibilidad, vocación de servicio y trabajo en equipo, seguiremos llevando bienestar, esperanza y oportunidades a cada rincón de nuestro estado", expresó.

Carrera Pérez se desempeña como regidor del ayuntamiento de Mérida para el periodo 2024-2027 y forma parte de las comisiones especiales de Juventud y Deportes, Prosperidad y Bienestar Económico, Organismos Paramunicipales y Comisarías, además de la comisión permanente de Servicios Públicos.

Contadores prevén que Q. Roo cierre 2026 con desaceleración económica

La caída se debe principalmente al retroceso en la construcción y el sector servicios

ANA RAMÍREZ
CANCÚN

Al evaluar el desempeño estatal, Quintana Roo registró una caída de 3 por ciento en su actividad económica durante 2026, por lo que se prevé un cierre de año bajo un entorno de desaceleración, compartió Juan Antonio Palacios Suárez, integrante del Instituto Nacional de Contadores Públicos de Cancún.

Quintana Roo registró una caída de 3% en su actividad económica durante este año



▲ El balance negativo se dio por el retroceso de 22 por ciento en la construcción, que es el motor histórico regional, y el área de servicios cayó 2 por ciento, afectada por dificultades en la promoción turística y menor inversión. Foto Ana Ramírez

El balance negativo, explicó, se dio por el retroceso de 22 por ciento en la construcción, que es el motor histórico regional, y el área de servicios cayó 2 por ciento, afectada por dificultades en la promoción turística y menor inversión, situando a la entidad en el penúltimo lugar del indicador de inversión a nivel nacional.

Los indicadores oficiales, dijo, muestran un enfriamiento que obliga a los contribuyentes y especialistas a reajustar sus proyecciones operativas ante un entorno de desaceleración económica de fin de ciclo.

"Las cifras del indicador económico estatal confirman que Quintana Roo se ubica en los últimos lugares nacionales. La contracción del tres por ciento responde al desplome en la construcción y al debilitamiento de servicios, exigiendo revisar el modelo financiero para encarar esta desaceleración", consideró el especialista, en conferencia de prensa.

Esta coyuntura local, acotó, coincide con un panorama nacional complejo de altas tasas de interés, donde las organizaciones regionales deben navegar entre la contracción del mercado local y las crecientes exigencias de fiscalización federal sobre sus flujos de efectivo operativos.

Empresarios quintanarroenses advierten sobre presión fiscal en 2027; compañías deberán cubrir gravámenes obligatorios

ANA RAMÍREZ
CANCÚN

El sector empresarial enfrentará un escenario tributario inédito el 2027 y, a pesar de que las autoridades afirman que no se crearán nuevos impuestos, ni aumentarán las tasas existentes, las metas oficiales proyectan una recaudación récord que presionará la liquidez de las organizaciones corporativas, advirtió Marcos Gutiérrez Martínez, presidente de la asociación Empresarios por Quintana Roo.

"Aunque se sostiene que no existen nuevos impuestos ni incrementos en las tasas vigentes, las cifras proyectadas buscan una recaudación histórica. La cuestión de cómo recaudar más sin subir tasas estriba en tres ejes: flujos de efectivo, ampliación de la base formal y un control tributario severo", indicó.

Uno de los puntos más críticos, dijo, radica en las restricciones para empresas con ingresos superiores a 50 millones de pesos. Bajo el nuevo marco normativo, estas corporaciones no podrán deducir la totalidad de sus gastos, ni aprovechar las pérdidas acumuladas en la misma proporción, tributando directamente sobre sus flujos de efectivo.

"El mensaje clave para el sector empresarial es hacer la tarea con anticipación"

Esta modificación implica que las compañías deberán cubrir gravámenes obligatorios aun cuando sus estados financieros no reflejen utilidades reales al cierre del ciclo; por lo que, al limitar las deducciones permitidas y reducir la amortización de pérdidas a la mitad, la autoridad asegura una captación directa de los recursos operativos corporativos.

Por otra parte, aunque el Régimen Simplificado de Confianza ofrece tasas reducidas de impuesto sobre la renta para incentivar la formalidad, la transición exige cumplir estrictos requisitos legales y la imposibilidad de aplicar deducciones bajo este esquema obliga al empresario a realizar un análisis numérico detallado antes de migrar.

"El mensaje clave para el sector empresarial es hacer la tarea con anticipación, sentándonos a revisar números con el equipo financiero para amortiguar el impacto", dijo.

Este año tuvimos registro histórico sobre eclosión de tortugas en Cancún con 1.3 millones de crías de tres especies: Peralta

DE LA REDACCIÓN
CANCÚN

Benito Juárez alcanzó un registro histórico de anidación sin precedentes de tortugas marinas este 2026, con 13 mil 207 nidos, un total de un millón 512 mil 591 huevos y un millón 362 mil 537 crías, lo que refleja el fortalecimiento de las acciones de conservación de esta especie, anunció la presidenta municipal, Ana Paty Peralta.

Explicó que las acciones de protección y resguardo, incluido el traslado a los corrales tortugueros, han permitido contar con datos históricos y contribuyen a que las playas de Cancún sigan siendo "el lugar ideal para que las tortugas vengan a anidar".

Al participar en la liberación nocturna de 200 quelonios en playa Marlín, siguiendo el debido protocolo de cuidado a la especie con todo el personal de Ecología Municipal, como uso de guantes y luz roja, la primera autoridad destacó que ese cuidado se dio gracias a la instalación de 51 corrales de protección de tres especies de tortugas: Blanca, Caguama y Carey.

Ana Paty Peralta también señaló que se han hecho inversiones importantes en vehículos tipo Razer y cuatrimotos para facilitar la vigilancia de la costa para llegar a todos los puntos donde haya una tortuga desovando y hacer el traslado de sus productos hacia los corrales para su resguardo.

El director de Ecología, Fernando Haro Salinas, destacó que esta labor se lleva a cabo como parte del Programa de Protección y Conservación de las Tortugas Marinas, por el que se lograron mil 240 recorridos diurnos y nocturnos a lo largo de 12 kilómetros de playa, de Punta Cancún a Punta Nizuc, con especial énfasis en arenales públicos como Gaviota Azul, Chac Mool, Marlín, Ballenas y Delfines.

Juez dicta prisión preventiva por cuatro meses contra ex alcaldesa de *Playa*

Roxana "N" es acusada de uso indebido de atribuciones y quebrantar finanzas municipales

MIGUEL AMÉNDOLA
TULUM

Un juez de control determinó vincular a proceso a la ex alcaldesa de Playa del Carmen, Roxana Lili "N", por su probable responsabilidad en el delito de uso indebido de atribuciones y facultades, relacionado con un presunto daño a las finanzas públicas municipales superior a los 62 millones de pesos, informó el fiscal general del estado durante la conferencia semanal de la Mesa de Paz de Quintana Roo.

Detienen a cuatro personas señaladas por distribución de drogas en Tulum

El fiscal Raciel López dijo que la resolución llegó después de una audiencia inicial de más de nueve horas, realizada mediante videoconferencia, en la que la autoridad judicial determinó que existen elementos para continuar el procedimiento penal contra la ex funcionaria.

Como medida cautelar, el juez ordenó que Roxana Lili "N" permanezca en prisión preventiva durante cuatro meses en el centro penitenciario de Cancún, plazo en el que la Fiscalía deberá completar la investigación complementaria.

El caso podría llegar a juicio alrededor de marzo, ya que, de acuerdo con lo informado este lunes por el fiscal, si se acredita su responsabilidad penal, la ex alcaldesa podría recibir una condena de hasta nueve años de prisión; sin embargo, el alcance de las investigaciones podría ir más allá de la ex munícipe.

El fiscal advirtió que las indagatorias permanecen abiertas y que otros exfuncionarios que formaron parte de su administración municipal podrían ser requeridos por las autoridades ante las presuntas irregularidades detectadas.

De esta manera, el expediente por el supuesto quebranto de más de 62 millones de pesos mantiene bajo la lupa a quienes participaron en la gestión municipal encabezada por la vinculada a proceso.

Cuatro procesados por presunto narcomenudeo en Tulum

En otro asunto, la Fiscalía General del Estado informó sobre la vinculación a proceso de cuatro personas señaladas por su probable participación en actividades de distribución de drogas en las zonas centro y costera de Tulum.

Los imputados fueron identificados como José Gilberto "N", alias *El Homie*, de 35 años; Jesús Leonardo N.; Yadira Isabel "N" y Johana Ivette "N", todos originarios de Yucatán.

Según las investigaciones de la autoridad ministerial, los detenidos presuntamente formarían parte de un grupo delictivo que opera en el municipio de Tulum y estarían relacionados con la distribución de estupefacientes.

La captura se concretó mediante un operativo conjunto entre agentes de la Fiscalía y elementos de la Policía Municipal de Tulum. Durante la intervención fueron aseguradas diversas sustancias, entre ellas marihuana, cristal y hongos alucinógenos, así como un vehículo y teléfonos celulares.



▲ El caso de la ex presidenta municipal podría llegar a juicio alrededor de marzo, ya que, de acuerdo con lo informado este lunes por el fiscal, si se acredita su responsabilidad penal, la ex alcaldesa podría recibir una condena de hasta nueve años de prisión. Foto FGE de Quintana Roo

Playa del Carmen anuncia 16 días de activismo contra la violencia de género

Autoridades municipales impulsan actividades de prevención y sensibilización

DE LA REDACCIÓN
PLAYA DEL CARMEN

Con actividades de prevención, sensibilización, promoción de los derechos de las mujeres y participación ciudadana, el gobierno de la presidenta municipal Estefanía Mercado presentó el calendario de los 16 días de activismo contra la violencia de género 2026, que se desarrollará del 25 de noviembre al 10 de diciembre, mediante el trabajo coordinado por el Instituto de las Mujeres de Playa del Carmen.

En conferencia de prensa, realizada en el salón Javier Rojo Gómez del palacio municipal antiguo, la directora general del Instituto de las Mujeres, Idania Gamboa Medina, explicó que esta campaña busca fortalecer la sensibilización social, difundir las acciones institucionales y dar a conocer las estrategias de prevención, atención y acompañamiento que se impulsan en el municipio, con la participación de instituciones, asociaciones civiles, empresas y ciudadanía.

"Son 16 días que nos recuerdan que vivir una vida libre de violencia es un derecho humano y no un privilegio", expresó la funcionaria, aunque remarcó que el trabajo de prevención y atención se realiza durante los 365 días del año.

En representación de la presidenta municipal Estefanía Mercado, el presidente honorario del DIF, Eduardo Ascencio, destacó la importancia de sumar esfuerzos entre las dependencias municipales para atender a las mujeres y proteger también a niñas, niños y adolescentes que viven en entornos de violencia.

> *"Nos recuerdan que vivir una vida libre de violencia es un derecho humano y no un privilegio"*

"Ninguna mujer debe enfrentar la violencia sola; hay instituciones para escucharlas, para atenderlas y, sobre todo, para acompañarlas", expresó. Asimismo, invitó a la ciudadanía y a los medios de comunicación a difundir las actividades y contribuir a que este mensaje llegue a todos los sectores de Playa del Carmen.

Por su parte, el alcalde de Puerto Aventuras, Juan Arenas Carvajal, confirmó la participación de la alcaldía en esta jornada y destacó la coordinación que se mantiene con el Instituto de las Mujeres para acercar las acciones de prevención a las familias de esta demarcación. Anunció que los días 2 y 8 de diciembre se realizarán actividades en conjunto e invitó a las vecinas y vecinos a participar.

A su vez, el director general del Instituto del Deporte, Alberto López Castro, informó que su dependencia se sumará mediante actividades deportivas y de convivencia familiar. Entre ellas se encuentra la carrera y caminata de tres kilómetros, programada para el sábado 28 de noviembre, a las 6 horas, en la plaza 28 de Julio.

La actividad será gratuita y tendrá un componente solidario, ya que se solicitará a las personas participantes la donación de productos de higiene personal para apoyar a mujeres en situación de violencia. También se realizará el torneo deportivo *Juega por ellas*, los días 4 y 5 de diciembre, en coordinación con el Sindicato de Volqueteros.

Entre las actividades centrales destaca la entrega del reconocimiento Elvia Carrillo Puerto a mujeres sobresalientes de Playa del Carmen, mediante una sesión solemne programada para el 25 de noviembre. En esta convocatoria se registraron 16 mujeres, cuyos méritos serán evaluados en ámbitos como logros académicos, derechos humanos, protección al medio ambiente y emprendimiento femenino.

Asimismo, el 28 de noviembre, a las 12 horas, en el Teatro de la Ciudad, se impartirá la conferencia *Ley Olimpia: estrategia para prevenir la violencia digital*, impartida por Olimpia Coral Melo, impulsora de la legislación que lleva su nombre. La entrada será gratuita y estará dirigida a la ciudadanía interesada en conocer las herramientas para prevenir y combatir la violencia digital.

Idania Gamboa Medina señaló que estas actividades se complementan con programas permanentes como *Brigada Entre Mujeres*, mediante el cual se realizan recorridos casa por casa, visitas a colonias y escuelas, y se acerca atención sicológica y jurídica a quienes lo requieren. También destacó el trabajo coordinado con el DIF, Seguridad Ciudadana y otras instancias municipales para fortalecer las redes de atención y acompañamiento.



▲ La directora general del Instituto de las Mujeres explicó que esta campaña busca fortalecer la sensibilización social, difundir las acciones institucionales y las estrategias de prevención, atención y acompañamiento que se impulsan en el municipio. Foto Juan Manuel Valdivia

Conalep Cancún 1 lanza invitación para el Conaton Escolar en su aniversario 11

El programa entregará aparatos de movilidad a personas vulnerables el 3 de diciembre

ANA RAMÍREZ
CANCÚN

El programa Conaton Escolar del plantel Conalep Cancún 1 celebrará su 11 aniversario el próximo 3 de diciembre entregando aparatos de movilidad a personas vulnerables en el marco del Día Mundial de las Personas con Discapacidad, dio a conocer en conferencia de prensa el profesor Mario Alberto García Hernández, promotor del proyecto.

El objetivo principal es recaudar o entregar apoyos como sillas de ruedas y bastones



▲ En los últimos tres años, la iniciativa ha beneficiado a la población con 20 sillas de ruedas, 20 bastones estándar, cuatro bastones para invidentes, cuatro andaderas y cuatro pares de muletas. Foto Ana Ramírez

"La idea de un maratón surge en el año 2015 a través de un proyecto escolar que decidimos hacer los alumnos y yo porque queríamos hacer algo novedoso para la escuela y a largo plazo para ayudar a la comunidad. Tomamos de base la fecha del 3 de diciembre para organizar la actividad. Yo no pensé que fuera a durar tantos años, pero hasta ahorita vamos por muy buen camino", resaltó.

En los últimos tres años, la iniciativa ha beneficiado a la población con 20 sillas de ruedas, 20 bastones estándar, cuatro bastones para invidentes, cuatro andaderas y cuatro pares de muletas, además de entregar juguetes en diferentes comunidades.

La meta actual contempla entregar cinco sillas de ruedas, cinco bastones y tres pares de muletas a alumnos, familiares o vecinos que así lo requieran, pero además se realizará en medio de presentaciones artísticas, bailes navideños, villancicos y piñatas.

El docente indicó que los donativos se reciben en especie o en efectivo para adquirir insumos, considerando que una silla económica cuesta mil 300 pesos, por lo cual se invitó al público en general y a empresas a sumarse a esta labor comunitaria en el plantel, ubicado en la avenida José García de la Torre, supermanzana 1, manzana 3, lote 4, teléfono 998 884 0205.

Teatro de la Ciudad de Cancún presentará puestas en escena con temáticas navideñas; combinan tradición y talento local

ANA RAMÍREZ
CANCÚN

Cancún ha incrementado su oferta cultural con opciones para todos los gustos y toda la familia, por lo que en diciembre el Teatro de la Ciudad estará enmarcado por las puestas en escenas relacionadas con la Navidad.

Por una parte, estará la tradicional pastorela del Instituto de la Cultura y las Artes y por otra, una puesta en escena también con talento local, pero más enfocada en el taller donde ocurre la magia, se trata de *Código Santa*, una producción de Motion, en alianza con el Instituto de la Cultura y las Artes de Benito Juárez. Ambas tienen como objetivo devolver la magia decembrina mediante música, danza y unión familiar.

Alejandra Loria, productora y directora de Motion, compartió que *Código Santa* destaca por concebirse precisamente para el escenario municipal, esto luego del éxito que han tenido al llevar puestas creadas para el sector hotelero y que han logrado cautivar al público local.

"*Código Santa* es una historia distinta porque estamos produciendo para este teatro. Teníamos la inquietud de hacer algo navideño, nos acercamos al instituto y nos abrieron las puertas. Cuando nos dijeron que sí, nuestra imaginación empezó a volar para construir este proyecto", resaltó.

La trama transcurre en el taller de Santa Claus, donde los duendes notan que solo ha llegado una carta al buzón, por ello, viajan por el mundo para averiguar qué ocurre, descubriendo que la excesiva tecnología provoca que los niños olviden soñar.

"Código Santa es una historia distinta porque estamos produciendo para este teatro"

El estreno será el 29 de noviembre a las 13 horas, con funciones el 6, 13, 20 de diciembre y una más el 22 de diciembre en horario por confirmar, con venta de boletos en taquilla y en mistickets.com.mx, además de una función altruista el 23 de noviembre para familias del DIF municipal, con la participación voluntaria del equipo.

Y recordó que la P*astorela más pastorela del mundo mundial*, ya tuvo su función recaudatoria y a partir del próximo jueves 26 de noviembre se presentará gratuitamente todos los jueves a las 20 horas en el Teatro de la Ciudad.

LA JORNADA MAYA
Martes 24 de noviembre de 2026

Funcionarios renuncian para buscar candidaturas

JAIRO MAGAÑA
SAN FRANCISCO DE CAMPECHE

El pasado viernes comenzaron las renuncias de funcionarios del Gobierno de Campeche que aspiran a contender por diputaciones en 2027. El primero en hacerlo fue el director de la Unidad de Comunicación Social (UCS), Walther Patrón Bacab, seguido de Ana Mex Soberanis, quien durante el domingo dejó la titularidad de la Secretaría de Inclusión.

El secretario de Gobierno, Víctor Sarmiento, afirmó que es parte del ciclo y está en los estatutos del partido

En cada distrito se han registrado entre tres y seis aspirantes. Por ejemplo, en el Distrito 1 local se inscribieron Patrón Bacab; Vania Salazar, asistente personal de la gobernadora Layda Sansores, y Juan Luis Lizárraga, director de área de la Secretaría de Inclusión.

También dejaron sus cargos Fernando Ferrer, coordinador de programas federales de la Secretaría de Bienestar; Jamile Miguel Coyoc, ahora exdirectora de la Fundación Pablo García, y Elvira Abreu de la Peña, exdirectora de la Comisión Estatal de Desarrollo de Suelo y Vivienda (Codesvi), entre otros funcionarios que renunciaron a sus puestos.

Asimismo, se confirmó la renuncia del director general del Centro de Estudios Científicos y Tecnológicos del Estado de Campeche (Cecytec), Víctor Hernández, quien buscará contender por el séptimo distrito local, que comprende una parte de la capital y Tenabo.

Víctimas por incidencia delictiva en los negocios aumentan 21.4%

Q. Roo y Yucatán registran una baja de 32.9 y 4.7% , respectivamente

JUAN CARLOS PÉREZ
SAN FRANCISCO DE CAMPECHE

El número de víctimas por incidencia delictiva en negocios de Campeche pasó de 2 mil 756 en 2023 a 3 mil 347 en 2025, un aumento de 21.4 por ciento en delitos como extorsión y robo asalto a comercio, de acuerdo con la Encuesta Nacional de Victimización (ENVE) del Instituto Nacional de Estadística y Geografía (Inegi).

En contraste, las otras dos entidades de la península reflejaron reducciones: Quintana Roo pasó de 3 mil 300 víctimas en 2023 a 2 mil 233 en 2025, una baja de 32.9 por ciento; Yucatán registró mil 889 en 2023 y mil 800 en 2025, lo que significó 4.7 por ciento menos.

En cuanto a los dos delitos más frecuentes en cada entidad federativa, en Campeche prevalecen extorsión como la número uno y robo o asalto de bienes o dinero; en Quintana Roo, el robo hormiga en primer lugar y los actos de corrupción, y en Yucatán robo hormiga y extorsión, respectivamente.

En 2025 fueron registrados 3 millones de delitos vinculados a 1.4 millones de unidades económicas. Esto equivale a un promedio de 2.2 delitos por cada unidad económica.



▲ En cuanto a los dos delitos más frecuentes en cada entidad federativa, en Campeche prevalecen extorsión como la número uno y robo o asalto de bienes o dinero. Foto Lucio Blanco / Archivo

Sutcobacam cumple amenaza: comienza huelga y deja sin labores a 37 planteles en Campeche

JAIRO MAGAÑA
SAN FRANCISCO DE CAMPECHE

Este lunes estalló la huelga laboral del Sindicato Único de Trabajadores del Colegio de Bachilleres (Sutcobacam), ante el incumplimiento de diversos acuerdos firmados desde agosto de este año que la dirección general del Cobacam se había comprometido a cumplir el pasado 30 de octubre.

La secretaria general del Sindicato, Ana Isabel May Cardeña, calificó como "insensibles" a los directores generales del Cobacam que no cumplieron los acuerdos; en primer lugar señaló a César González David, quien firmó el acuerdo en agosto, así como a Luis Cambranis (actualmente en el cargo) por no darle seguimiento adecuadamente.

Sostuvo que son diversos pagos, bonos, así como

El pago retroactivo del aumento salarial 2026 que debió estar listo el 30 de octubre

actualización de varios privilegios sindicales firmados, aprobados por la parte local, Gobierno de Campeche. El de mayor importancia, señaló, es el pago retroactivo del aumento salarial 2026 que debió estar listo el 30 de octubre.

May lamentó los inconvenientes causados a padres de familia y alumnos que deben asistir desde comunidades lejanas a los planteles del Cobacam en las cabeceras y/o juntas municipales, pero resaltó que el bienestar de los docentes también es importante para tener una educación de calidad.

CAUCES DEL TIEMPO

Las casas de los peones del "oro verde" de Yucatán

CRISTIAN ALONSO HERNÁNDEZ

CUANDO PENSAMOS EN el auge henequenero del Yucatán de finales del siglo XIX y principios del XX, la memoria colectiva suele evocar los ostentosos cascos de las haciendas, sus cuartos de máquinas, las elegantes casas principales y enormes chimeneas. Sin embargo, la mayor parte de la historia cotidiana transcurría a unos pasos de allí, en las casas dentro de los solares de los peones que sostenían la producción del "oro verde". El estudio etnoarqueológico comparativo entre las haciendas Noc-Ac y San Pedro Cholul ha brindado información de cómo la vivienda vernácula maya, lejos de representar un mero refugio modesto o una imposición del régimen hacendario, se convirtió en un espacio fundamental de reafirmación identitaria, memoria comunitaria y resistencia cultural.

LA PROTAGONISTA DE este paisaje habitacional es la icónica casa maya absidal (con extremos semicirculares), un diseño tradicional cuyos antecedentes arqueológicos en la península probablemente se remontan al periodo Preclásico Medio (1200-400 a.C.). Lejos de ser una improvisación colonial, representa la cúspide de un refinamiento bioclimático milenario. Su geometría con paredes curvas distribuye eficientemente las cargas estructurales sobre los horcones de maderas duras (jabin o kitinché), reduciendo la resistencia eólica durante los huracanes. Asimismo, la envolvente de muros de bajareque (kolojché) y las cubiertas a dos aguas de palma de huano formaban un sistema transpirable que regulaba la humedad interior, manteniendo un ambiente fresco frente al intenso calor tropical.

EN LA HISTÓRICA hacienda San Pedro Cholul, asentamiento que estuvo deshabitado (lo que preservó intacto su trazado original), se realizó una investigación arqueológica identificando 24 solares residenciales que revelan cómo la arquitectura tuvo patrones constructivos que reflejaban jerarquías laborales y socioeconómicas impuesta por los patrones. En el análisis se documentaron cinco variantes constructivas dispuestas en una clara estratificación social.

LA VARIANTE A, que representaba 66 por ciento de las viviendas, poseía muros completos de mampostería de piedra caliza con techos de materiales perecederos y estuvo destinada a los trabajadores asalariados de mayor rango o confianza. La Variante B, correspondiente al 8 por ciento, combinaba una fachada de mampostería con laterales y parte posterior de bajareque. La Variante C, con un 4 por ciento, empleaba zócalos o paredes bajas de piedra como cimentación para los cerramientos livianos. Por último, las Variantes D y E, que sumaban en conjunto el 26 por ciento, estaban construidas íntegramente con bajareque y materiales vegetales; estas casas correspondían probablemente a los peones jornaleros y se hallaban deliberadamente desplazadas hacia las periferias, acentuando la segregación espacial dentro del asentamiento.

ESTA VARIABILIDAD EVIDENCIA cómo las élites instrumentaron el espacio edificado como una herramienta de control y exhibición de opulencia. Sin embargo, dentro de los límites de sus solares, delimitados por albarradas de piedra, las familias mantuvieron vivo un universo cultural propio. Con dimensiones promedio de 7.65 metros de largo, las casas se articulaban con nichos para imágenes sagradas, pozos comunales, altares domésticos y cocinas anexas (k'óoben). Todo este conjunto conformaba un núcleo de subsistencia autónomo donde la vida cotidiana, la cría de animales de patio, la domesticación de plantas medicinales y los ritos familiares tradicionales escapaban por completo al dominio geométrico y a la constante vigilancia del patronato hacendario.

La presencia de casas con paredes redondeadas fue una auténtica estrategia de resistencia étnica

EN LA ACTUALIDAD, ex haciendas habitadas como Noc-Ac muestran un panorama de transición, donde conviven familias que conservan la arquitectura original de sus hogares con otras que han adoptado materiales modernos como el concreto y lámina. Frente a esta transformación gradual, haciendas abandonadas como San Pedro Cholul subrayan la urgencia de valorar un patrimonio biocultural único. La presencia de casas con paredes redondeadas y bajareque durante la opresión henequenera no fue un tradicionalismo pasivo, sino una auténtica estrategia de resistencia étnica: la vía mediante la cual los peones acasillados renegociaron su autonomía y preservaron su cosmovisión frente a la explotación agroindustrial. En su conjunto, la perspectiva etnoarqueológica de ambas haciendas conforma una invaluable base de datos comparativa, clave para enriquecer el estudio y la comprensión de otros asentamientos henequeneros de la península.

cristian_hernandez@inah.gob.mx

carmen_castillo@inah.gob.mx

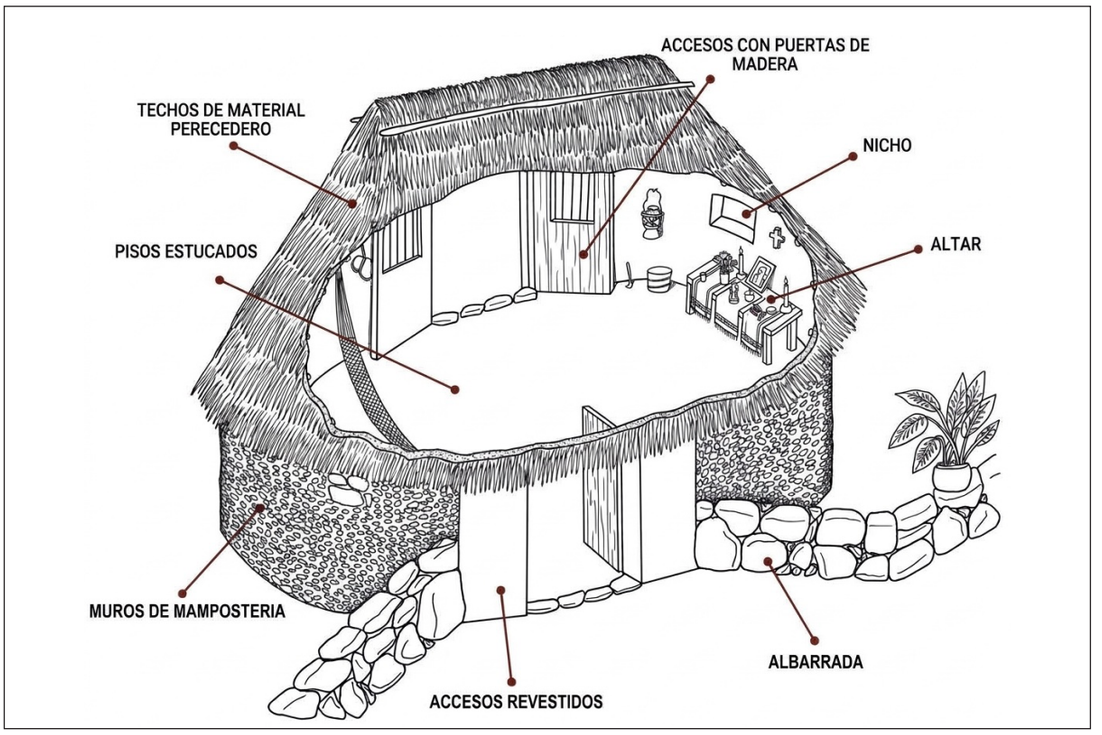

▲ "El estudio comparativo entre las haciendas Noc-Ac y San Pedro Cholul ha brindado información de cómo la vivienda vernácula maya se convirtió en un espacio fundamental de reafirmación identitaria". Foto Imagen creada por A Cu

LA JORNADA MAYA
Martes 24 de noviembre de 2026

¿Qué sigue después de la cumbre Asia-Pacífico?

FRANCISCO J. ROSADO MAY

Dos importantísimas noticias se dieron a conocer la semana pasada. La que más cobertura recibió fue la cumbre de la Cooperación Económica Asia-Pacífico (APEC por sus siglas en inglés) en China. Lo que más llamó la atención fue la reunión entre los presidentes de Estados Unidos, China y Rusia.

La otra noticia, con mucha menor cobertura, fue la gran protesta organizada el 20 de noviembre por la generación Z, que se manifestó en al menos 25 países europeos simultáneamente. Decenas de miles de jóvenes, estudiantes y trabajadores, hombres y mujeres, llenaron las calles de más de 400 ciudades. ¿Sus demandas? Mejor calidad en educación, especialmente superior; mejor control de la IA, que está eliminando trabajos de humanos; certidumbre laboral; cuidar el medio ambiente. La protesta contra las guerras y el dispendio militar subió de volumen; interesante porque dos de los tres países de la reunión trilateral en APEC están directamente involucrados en conflictos bélicos.

El análisis de la protesta en Europa evoca el contexto en el que se dio el movimiento del 68 en México. El artículo de Misses-Liwerant y Saracho López, entre muchos otros, publicado en la Revista Mexicana de Ciencias Políticas y Sociales en 2018 (vol. 63, núm. 234), analiza los movimientos alrededor del mundo en 1968, considerándolos incipientes procesos de globalización y transnacionalismo.

En mayo del 68 estudiantes y trabajadores protestaron en París contra el autoritarismo y las estructuras universitarias. Antes, en enero, se llevó a cabo lo que se conoce como la Primavera de Praga donde los manifestantes pedían reformas democráticas y libertades políticas, pero fueron reprimidos fuertemente. En lo que se llamó Alemania Occidental durante la guerra fría, hubo movilizaciones pidiendo reformas educativas, libertad de prensa. En Polonia la censura de la obra "Víspera de los antepasados" de Mickiewics provocó protestas universitarias y represión contra opositores e intelectuales. La España Franquista también vivió protestas de universitarios. Etc.

De esos movimientos, parece que el de Francia tuvo mayor resonancia entre los universitarios mexicanos, especialmente del IPN y de la UNAM, con consignas contra el autoritarismo, mayor libertad y circulación de ideas y cultura. En el 2026 los procesos de globalización y transnacionalismo se han consolidado, entonces ¿cómo explicar las raíces fundamentales de las protestas en Europa? ¿Podría repetirse en nuestro tiempo lo que sucedió a fines de los años 60 del siglo pasado?

Las elecciones en Estados Unidos podrían servir para aportar ideas que permitan responder a las preguntas anteriores. La mayoría de las publicaciones consideran que el contexto de mala economía, la guerra en Irán y la muy baja popularidad de su presidente, explican la derrota de los republicanos. Es muy posible que así haya sido, pero ¿cómo se canalizaron esas fuentes de inquietud ciudadana y se transformaron en estrategia de campaña electoral? La sola inconformidad social no era suficiente para garantizar el voto a favor de los demócratas; también hay inconformidad contra el sistema político y los partidos.

En su análisis habitual Fareed Zakaria de CNN demostró la semana pasada que la estrategia que los demócratas siguieron en sus campañas se basó en reinventarse como partido, en proyectar una imagen antisistema. Y ganaron. Ahora Estados Unidos, y el mundo, están caminando en territorio no explorado, que demanda políticos excepcionales, con experiencia y valores reconocidos, Y votantes a la altura.

Es cuanto.

fjrmay@hotmail.com



▲ "Lo que más llamó la atención (de la APEC) fue la reunión trilateral entre los presidentes de Estados Unidos (Trump), China (Xi) y Rusia (Putin)". Foto Ap

La derrota de Trump–Netanyahu y la guerra en Medio Oriente

MAURICIO DARDÓN VELÁZQUEZ

Después de la estrepitosa derrota que sufrió Trump en las elecciones intermedias, el 10 de noviembre declaró que la guerra, "desde el punto de vista militar, ha terminado en la práctica" y que "sólo estamos manteniendo el statu quo". Más tarde, en su red Truth Social, precisó que "Qatar, Arabia Saudita, Emiratos Árabes Unidos, Bahréin, Kuwait y otros prefieren el statu quo, dicho de otra forma, que siga el mayor bloqueo naval de la historia y la nueva operación Puerta de Hierro contra Irán. Advirtió que aún busca asegurarse que haya una solución a largo plazo para garantizar que el programa nuclear iraní quede neutralizado y, con su típico gesto arrogantemente mentiroso, aseveró que Irán ha sido "decapitado".

Por su parte, el presidente iraní, Massoud Pezeshkian, declaró que el líder supremo de Irán, el ayatolá Mojtaba Jamenei, ordenó poner fin al estado de "ni guerra ni paz" con EU, ya que se puede alcanzar un acuerdo con dignidad, y subrayó que están dispuestos a negociar, pero "no nos rendiremos ante la fuerza ni la intimidación", informó la agencia de noticias iraní Tasmin.

El ayatolá Mojtaba Jamenei también advirtió que sería un error confiar en que los cambios políticos o electorales en EU modifiquen la hostilidad hacia la República Islámica, señalando que Irán deberá responder con firmeza ante cualquier nuevo ataque militar.

El líder iraní reiteró su compromiso con el Tratado sobre la No Proliferación de las Armas Nucleares (TNP) y su apertura a continuar las conversaciones mediadas por países como Qatar y Pakistán para abordar el programa nuclear, el levantamiento de sanciones y la seguridad en el estrecho de Ormuz.

A nivel doméstico, el representante republicano por Kentucky, Thomas Massie, presentó en la Cámara de Representantes ocho cargos para la destitución del secretario de guerra de EU, Pete Hegseth. El congresista lo acusa de haber violado la Constitución de EU y la Resolución de Poderes de Guerra de 1973 al lanzar y dirigir acciones militares contra Irán sin la debida autorización del Congreso.

Trump ha admitido que el costo derivado de la guerra contra Irán incidió en las elecciones, pero mantiene un firme respaldo a las acciones bélicas y a su secretario de guerra, por lo que descarta su sustitución.

El mañoso de Bibi ha propuesto la formación de un gobierno de Unidad Nacional

En la arena de Israel, el domingo 8 de noviembre el presidente Isaac Herzog encargó al líder opositor Gadi Eisenkot la formación de un gobierno de coalición que le permita alcanzar al menos 61 escaños en la Knesset o Parlamento en un plazo de 28 días, prorrogable por 14 días más, lo cual significa que tiene como fecha límite el 20 de diciembre para lograr el apoyo de la mayoría de los diputados (61 de 120 asientos) para convertirse en primer ministro.

El mañoso de Netanyahu ha propuesto la formación de un gobierno de Unidad Nacional, opción que aparece inviable dada la oferta electoral de Eisenkot y su partido de crear una comisión independiente para determinar la responsabilidad de Bibi ante los ataques de Hamás del 7 de octubre de 2023.

La posibilidad de que Eisenkot quisiera formar una coalición con toda la pedacería de partidos sionistas ultraortodoxos (léase teofascistas como Betsalel Smotrich e Itamar Ben Gavir) también se aprecia muy lejana al considerar que su partido Yashar enarbola la demanda de aprobar una ley de conscripción general y obligatoria del servicio militar, que incluya a los estudiantes ultraortodoxos. No obstante, algunos analistas sopesan la posibilidad de que se pudiera emitir una ley menos drástica.

Entonces quedan los dos partidos palestinos/israelíes: la izquierdista Lista Conjunta y la islamista Ra´am, los cuales obtuvieron en conjunto 19 escaños en las últimas elecciones.

La periodista Lucía Serrano (en su artículo "¿Cuáles son las opciones que tiene Gadi Eisenkot para formar gobierno en Israel?") publicado el 9 noviembre por el portal Other News, sostiene que Eisenkot ha señalado cuatro condiciones para que dichos partidos se aliaran con su gobierno:

1.- Reconocer a Hamás como una organización terrorista;

2.- Reconocer a Israel como un Estado judío;

3.- Apoyar los valores de la Declaración de Independencia; y

4.- Apoyar el servicio militar obligatorio para toda la población.

Así las cosas, el pitbull Eisenkot está atrapado en su propio laberinto y sin hallar una salida que le permita desplazar a Bibi y convertirse en primer ministro sin sacrificar su programa.



▲ "Trump ha admitido que el costo derivado de la guerra contra Irán incidió en las elecciones". Foto Ap

LA JORNADA MAYA
Martes 24 de noviembre de 2026

ASTILLERO

Guaymas: franquear puertas a EU // Drones, tecnología y asesores // Trump y Calderón felicitan

JULIO HERNÁNDEZ LÓPEZ

LA NOCHE DEL 20 de noviembre revolucionario, en Guasave, Sinaloa, se produjo el mayor grado de entendimiento y participación explícitas del poder estadunidense en tareas de combate al crimen organizado en México durante los dos lapsos de la llamada Cuarta Transformación.

HUBO, EN ESA intensa noche de viernes, labores conjuntas de inteligencia (que llevaban meses desarrollándose, según las versiones oficiales), drones estadunidenses espiando en territorio mexicano y una potente e inusual capacidad de fuego, ejecutada sólo por mexicanos (según se subraya en los comunicados del caso), que hizo recordar momentos de la guerra calderonista contra el narcotráfico (a propósito de los drones espías gringos, *The New York Times* publicó el domingo: "siempre que las condiciones meteorológicas lo permitieron, Estados Unidos realizó misiones de reconocimiento con drones, a petición y con la autorización del gobierno mexicano, sobre la zona donde se creía que se encontraba Meza Flores".

DONALD TRUMP, EL embajador Ronald Johnson, la DEA, la zarina antidrogas y otras voces del trumpismo celebraron el operativo, que significó la detención de Fausto Isidro Meza Flores, un jefe mafioso asentado en el norte de Sinaloa (el *cártel de Guasave*). Por si fuera necesario algún guiño confirmatorio de que se vuelve a esquemas como los presuntamente ya superados, el propio Felipe Calderón Hinojosa expresó en X: "Felicitaciones sinceras a las fuerzas de seguridad federales, por esta captura; me sumo a las condolencias por los militares fallecidos. @Defensamx1 @OHarfuch".

EL CHAPO ISIDRO fue heredero del recuerdo de los Beltrán Leyva, creó su propio *cártel* y, en la guerra vigente entre los herederos de *El Chapo* Guzmán y *El Mayo* Zambada, se decantó a favor de los segundos que, según parecieres sinaloenses, estarían ganando la cruenta pelea a los primeros, lo cual abriría la posibilidad de ir bajando la intensidad del conflicto al dejar bajo control de *La Mayiza* y *El Chapo Isidro* el negocio sinaloense, que podrá cambiar de gerentes, pero no de clientes (los gringos) ni de beneficiarios (políticos, militares y policías de ambos países).

DESCABEZAR AL *CÁRTEL de Guasave* implica, en la correlación de fuerzas de los principales grupos criminales contendientes, complicar más el eventual retorno a la *pax narca* en Sinaloa, incentivar la fragmentación, las venganzas y los reacomodos sangrientos, y arrojar más gasolina al escenario de esa entidad que los gringos incendiaron al llevarse a *El Mayo* Zambada el 25 de julio de 2024. Ahora vale preguntarse si el golpe a *El Chapo Isidro*, impuesto por la "cooperación" *gringa*, busca sostener y extender el fuego que el gobierno mexicano intenta, con métodos ineficaces, devolver a una graduación manejable.

YA ESTADOS UNIDOS convirtió a Sinaloa en una pieza útil de su estrategia contra el gobierno federal de la 4T y, como pretexto necesario, contra el estatal a cargo del indefendible Rubén Rocha Moya y su pandilla; ahora, desde Guasave, busca sostener la crisis, a la vez que extienden sus planes ígneos hacia Jalisco, no sólo con la ejecución de Nemesio Oseguera, El Mencho (y, próximamente, Michoacán, y tal vez Guerrero y parte del estado de México).

LO CIERTO, A estas alturas, es que más allá del discurso ("no hagas caso de lo que digo, sino de lo que hago") se han abierto las puertas a una forma de intervención tecnológica directa de Estados Unidos en México, con drones vigilantes, "inteligencia compartida" que fija objetivos y obliga a cumplimientos estrictos de la parte mexicana.

Y, MIENTRAS EN Jalisco se sostiene como responsable político de Morena a Ricardo Villanueva, subsecretario de Educación Pública con Mario Delgado y ex rector de la Universidad de Guadalajara, con el objetivo de conjuntar factores prácticos de poder que puedan facilitar el camino al partido guinda, en detrimento del naranja, al que el gobernador Pablo Lemus ha llevado a una crisis hídrica con evidentes consecuencias electorales, ¡hasta mañana!

juliohdz@jornada.com.mx

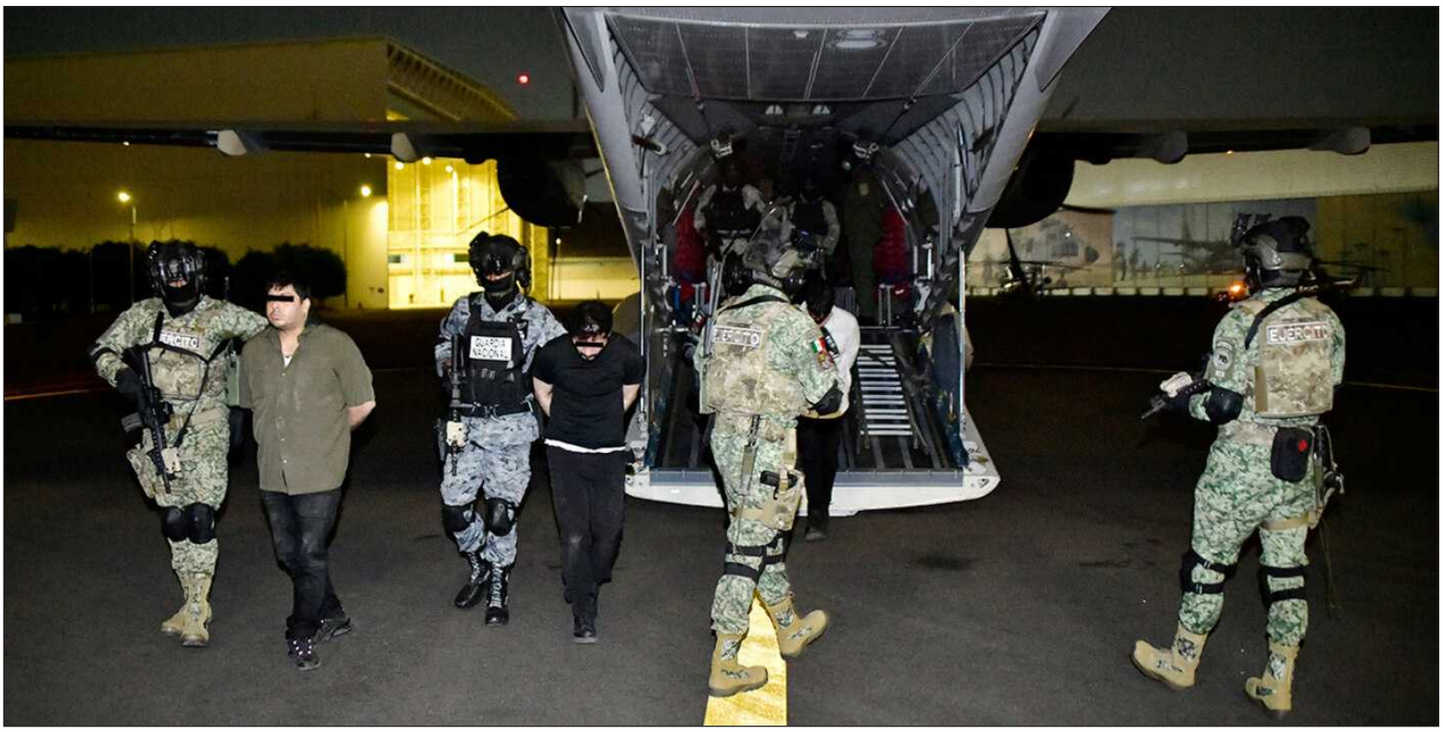

▲ "Descabezar al *Cártel de Guasave* con la captura de *El Chapo Isidro* implica complicar más el eventual retorno a la pax narca en Sinaloa. Foto X @Defensa1

La Jornada MAYA
Martes 24 de noviembre de 2026

DE ENMEDIO



▲ Hace 30 años salía a la venta en Japón el primer Tamagotchi una mascota digital que sigue muy viva impulsada por la nostalgia de quienes eran entonces niños, y por el auge de la moda de los 2000, que ha convertido el icónico juguete de tres botones en un accesorio más. El aniversario coincide con una generación de adultos que ha comenzado a comprarse juguetes para ellos mismos, para recordar los viejos tiempos. Foto Efe

Cine Fantástico y de Terror Mórbido Mérida proyectará 11 filmes en diciembre

La muestra internacional de largometrajes se realizará con una amplia programación

DE LA REDACCIÓN
MÉRIDA

La XIV edición de la Muestra Internacional de Cine Fantástico y de Terror Mórbido Mérida se realizará del 4 al 6 de diciembre con una programación de 11 largometrajes y 25 cortometrajes, que serán proyectados en la Cineteca Manuel Barbachano Ponce y la Sala de Arte del Teatro Armando Manzanero.

La inauguración será el viernes 4 de diciembre a las 19 horas con la película Sacrificios



▲ El programa de cortometrajes estará integrado por dos bloques nacionales e internacionales, el primero titulado *¡Un, dos, tres, base para el monstruo!*, con historias de niños en contextos de terror realizadas en España y México, y el segundo, *¿Dónde se esconden los demonios?*, que reúne producciones de España, México, Alemania y Perú. Foto Mórbido Mérida

La inauguración será el viernes 4 de diciembre a las 19 horas con la película *Sacrificios*, del director Mauricio Chernovetzky, un *thriller* sicológico que incorpora elementos de realismo mágico y referencias a la mitología mexicana.

Entre los títulos destacados de esta edición se encuentra *Gummy*, de Javi Prada, producción que obtuvo el Premio Órbita SITGES 2026 y presenta la historia de un asesino en serie que busca una nueva víctima en un bar de carretera, aunque el intento de someterla da un giro inesperado.

Se proyectará el *work in progress* de *Flowers para los muertos*, de David Ebersole y Todd Hughes, película filmada en Yucatán que contó con la participación de talento y equipo de producción.

El programa de cortometrajes estará integrado por dos bloques nacionales e internacionales, el primero titulado *¡Un, dos, tres, base para el monstruo!*, con historias de niños en contextos de terror realizadas en España y México, y el segundo, *¿Dónde se esconden los demonios?*, que reúne producciones de España, México, Alemania y Perú.

Lucero Ek, coproductora del festival, explicó que también se realizará el Concurso de Cortometrajes Universitarios, integrado por seis trabajos de estudiantes de la Universidad Anáhuac Mayab, la Universidad de las Artes de Yucatán y la Universidad Autónoma de Yucatán.

Arranca festival cinematográfico y musical el día 26 en CDMX; las cintas se podrán disfrutar sin costo en las distintas sedes

DE LA REDACCIÓN
CIUDAD DE MÉXICO

Un total de 11 películas, entre documentales, ficciones y clásicos del cine juvenil, así como música en vivo, una charla y la presentación de una serie de televisión conforman la programación de Cínica Festival de Cine de Música de México 2026.

La función inaugural, el jueves 26 de noviembre en el Faro Cosmos, correrá a cargo de *Detrás de las estaciones*. Es la historia detrás del álbum *Esplendor*, de Leandro Martínez, documental que acompañó durante cuatro años el proceso creativo del músico argentino Mauro Conforti para dar forma a *Esplendor*, un álbum conceptual de 20 canciones dividido en cuatro EP inspirados en las estaciones del año. Con imágenes de archivo familiar en Super 8, registros de estudio y material inédito, la película recorre el camino desde las primeras composiciones hasta la edición en vinilo y la gira internacional de 2025. Al finalizar la proyección, Mauro Conforti ofrecerá un concierto.

Los filmes se presentarán en el CCU de la UNAM, el Faro Cosmos y el Cenart

La clausura será el jueves 3 de diciembre en el Aula Magna José Vasconcelos del Cenart con el estreno mundial de *Al son de amor y odio*. Un punkumental sobre salsa con la Orquesta El Macabeo de Nelson Varas-Díaz (que también se proyectará en el CCU), retrato observacional de la agrupación puertorriqueña durante la grabación de la última canción de su nuevo álbum, en el que la música se convierte en un archivo de las estrategias cotidianas de resistencia de Puerto Rico. El realizador estrenó en la tercera edición de Cínica, en 2020, *Acts of resistance: Heavy metal music in Latin America*, y en diversas ediciones se han incluido las películas que integran la totalidad de su obra fílmica hasta el momento.

La novena edición del encuentro anual tendrá lugar del 26 de noviembre al 3 de diciembre en el Centro Cultural Universitario de la Universidad Nacional Autónoma de México, el Faro Cosmos y el Centro Nacional de las Artes (Cenart), que por primera vez se suma como sede del festival.

Presentan traducción que hizo Luis Villoro de *El principito* hace 70 años

Publicado por el Colnal, el texto se dio a conocer en el último día de la 44 Filij

MERRY MACMASTERS
CIUDAD DE MÉXICO

La edición de *El principito*, de Antoine de Saint-Exupéry, publicada por El Colegio Nacional (Colnal), es "un regalo para mi familia", expresó el escritor Juan Villoro en la presentación realizada ayer, último día de la 44 Feria Internacional del Libro Infantil y Juvenil (Filij), en el Centro Nacional de las Artes (Cenart). Regalo, porque la traducción del famoso cuento del aviador francés fue hecho por su padre, el filósofo Luis Villoro Toranzo (1922-2014), en la década de 1950 del siglo pasado, hecho que se desconocía hasta que el crítico literario Adolfo Castañón lo localizó.

"Nosotros hubiéramos querido que nuestro padre nos leyera el cuento de *El principito* como suelen hacer los padres en la noche con sus hijos, sobre todo el libro que él había traducido. Esto nunca sucedió. A lo largo del tiempo, sin embargo, recibo este libro, gracias a Alejandro Cruz, editor de publicaciones del Colnal, y puedo sentir que al fin mi padre me cuenta esta historia", detalló Juan Villoro, ante el público que, primero, escuchó la presentación y, luego, formó una larga fila para ver firmado su libro.

Para el presentador, *El principito* es una obra de gran sabiduría: "estoy convencido de que la buena literatura para niños es simultáneamente una obra de filosofía, de conocimiento, porque cristaliza las principales preguntas del ser humano. ¿Qué es el bien y qué es el mal? ¿Por qué el bien debe ganar al mal? ¿Cómo transcurre el tiempo? ¿Qué hay más allá de la muerte? ¿Por qué algo tan frágil, como una rosa, es tan importante en un mundo en el que otras personas aprecian sobre todo el dinero".

Este libro, publicado originalmente en 1943, "fue traducido por mi padre, pero nadie sabía. Era filósofo, por tanto, no es extraño que le haya interesado. Estudió en un internado de jesuitas en Bélgica, hablaba francés, pero tuvo que venir a México cuando empezó la Segunda Guerra Mundial. Tenía 20 tantos años cuando le pidieron del periódico *Novedades* que hiciera esa traducción. Nunca se la dio a leer a sus hijos. Cuando le preguntaba en la infancia si se sabía un cuento para niños, me contestaba que no. Entonces, me contaba *La odisea* o algún libro que había leído, en una adaptación más o menos sencilla para que le entendiera".

"Espía literario"

Hace poco tiempo, Adolfo Castañón, quien es un "verdadero espía literario, porque se dedica a ir a las bibliotecas, hemerotecas, universidades, en busca de cosas que nadie ha encontrado. Entre sus muchas pesquisas halló, pues, esta traducción y surgió la posibilidad de publicar el libro a través del Colnal".

Según Villoro las ilustraciones son "fundamentales": "Antoine de Saint-Exupéry solía dibujar, sin considerarse un gran dibujante. Fue un editor de Nueva York el que vio sus dibujos y le preguntó por qué no escribía un libro para niños. En ese entonces el título para niños más vendido era Mary Poppins". Hasta el momento Saint-Exupéry había sido un escritor que hablaba de sus experiencias de piloto aviador, ya que fue uno de los pioneros de la aviación que llevaba el correo a distintos lugares del mundo.

Los dibujos fueron el inicio del libro: "era muy importante conservar las ilustraciones originales en la edición del Colnal que se publicó con apoyo de Fundación Ocesa. La ilustradora Amanda Mijangos les puso colores, los modernizó, les dio nueva vida".

Saint-Exupery nació con título de conde en 1900 y murió como capitán aviador en 1944, cuando cumplía una misión de reconocimiento en la Segunda Guerra Mundial, escribe Villoro en el prólogo. "Repudió la aristocracia, pero cada cierto tiempo sobrevolaba el castillo donde pasó su infancia. Su obra definitiva, El principito, es un retorno a esa región primera", acota.

El principito es la obra más traducida y leída a escala mundial después de la Biblia. Tiene más de 8 mil versiones que reproducen íntegramente el texto original del autor. Se ha llevado a más de 300 lenguas y dialectos.

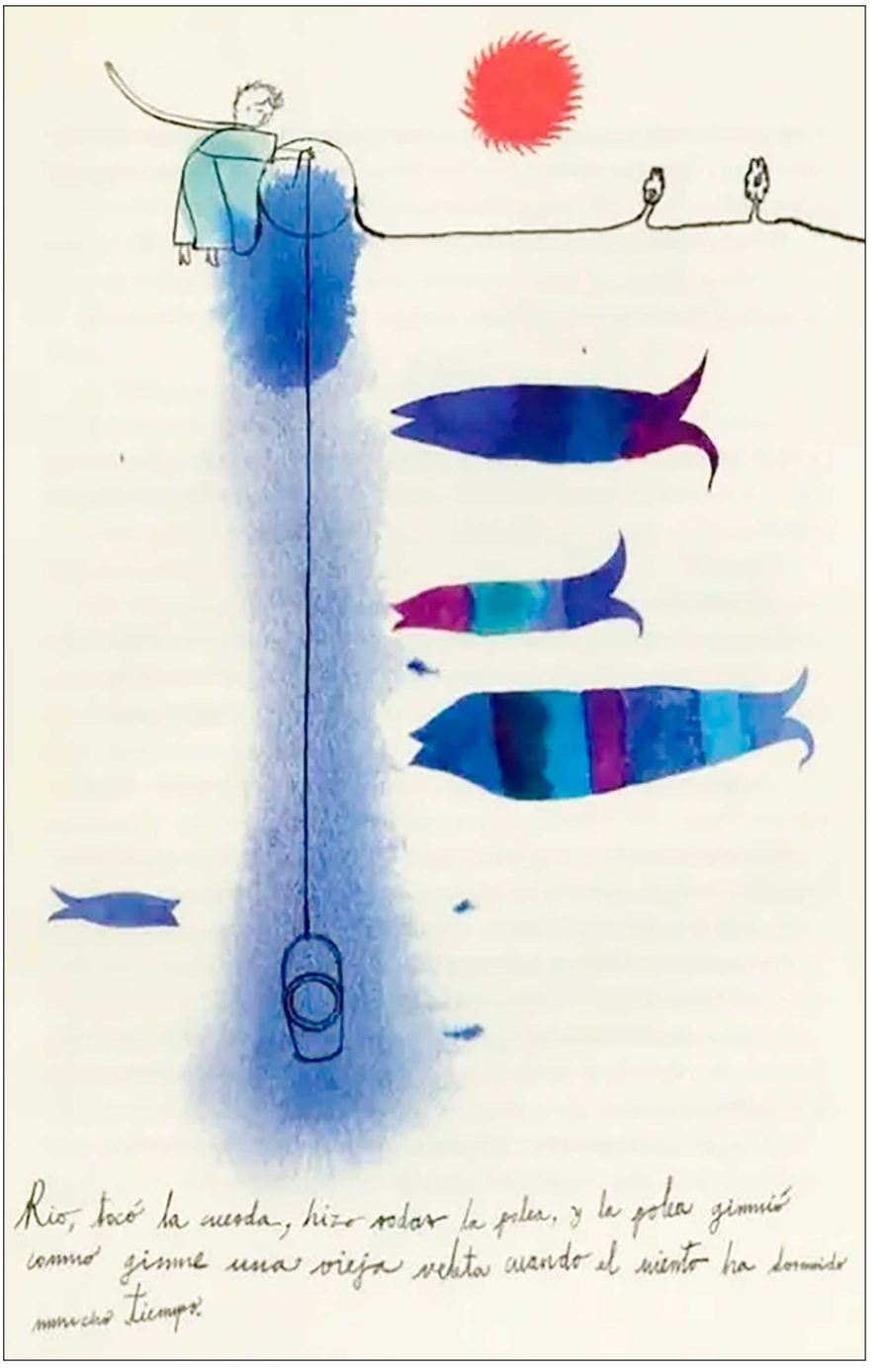

▲ Era muy importante conservar las ilustraciones originales en la edición del Colnal; la ilustradora Amanda Mijangos "las modernizó, les dio nueva vida". Foto tomada de un ejemplar

LA JORNADA MAYA
Martes 24 de noviembre de 2026

En Original “nos fue muy bien”, dicen las artesanas Gloria Palacios y Rosa Benito

La originaria de Temoaya ofreció en el encuentro tapetes, muñecas y chales

OMAR GONZÁLEZ
CIUDAD DE MÉXICO

La maestra Gloria Palacios León sonríe satisfecha al recordar lo bien que fueron recibidas sus muñecas, chales, tapetes y chamarras con bordados en forma de colibríes que ella y sus amigas elaboraron para la reciente edición de Original: Encuentro de Arte Textil, Decorativo y Utilitario, que se llevó a acabo hace unos días en el Complejo Cultural Los Pinos.

Perteneciente a la comunidad de Molino Abajo, en Temoaya, estado de México, la bordadora tiene en su cara el peso de los años, pero sus ojos se iluminan con determinación: “Es trabajo que hice con todas mis compañeritas; todas somos de la tercera edad, por ello ya nadie nos quiere dar empleo. Pero no nos quedamos de brazos cruzados, nos organizamos y comenzamos a tejer. Todo lo que trajimos para venta lo hicimos durante un año”, comenta.

Según la artesana, algunos de los tapetes creados junto con sus amigas del colectivo Grupo de Mujeres Numaye, requieren 180 mil nudos por metro cuadrado, por lo que les lleva un mes y medio de trabajo para concluirlos. Palacios León aprendió a bordar con su madre; sin embargo, se especializó en elaborar tapetes en 1969, cuando tomó un taller que les ofreció Fomento Cultural Banamex. Dicha actividad llevó a su pueblo a vivir de la industria textil durante muchos años, hasta que bajó la demanda.

“Es un conocimiento que se está perdiendo porque ahora se considera que los tapetes son caros, pero si los tratamos con cuidado y se les da mantenimiento, pueden durar entre 100 y 150 años. En ese entonces, las costuras las hacíamos de la lana más cara que producían las ovejas de Australia y de Nueva Zelanda. Cuando no pudimos vender los tapetes, nos pusimos de acuerdo, aprendimos a coser y emprendimos este proyecto.”

Las muñecas de tela de tamaño pequeño que comercializa se llaman Yoyis. Doña Gloria cuenta que un día Silvia Pinal visitó el pueblo, y cuando vio los juguetes quedó maravillada. La actriz preguntó cómo se llamaban, pero no tenían nombre, así que ella se los puso: “Le encantaron tanto que incluso nos dejaba venderlas en su teatro. Siempre nos impulsó para seguir vendiendo nuestras artesanías.

“Estamos contentas porque en Original nos dieron la oportunidad de vender y nos fue muy bien. Usualmente, se va todo y dividimos las ganancias. Se piensa que cuando uno es viejo no puede rendir como los jóvenes; puede que sea verdad, pero hacemos las cosas de corazón. Así ni el tiempo nos detiene”, afirmó.

Entre las novedades de esta edición se presentó la exposición denominada Original LAB, propuesta organizada por el Museo Textil de los Pueblos Indígenas y Afromexicanos. El proyecto consiste en enviar a artesanos a realizar una estancia en otras entidades de la República Mexicana para que intercambien conocimientos con creadores locales.

Esta primera versión se realizó en Monterrey, Nuevo León, de la mano de la Secretaría de Cultura del estado y del Centro Roberto Garza Sada. De este intercambio salieron 23 objetos: vestidos, zapatos, botas, chales, collares y sombreros. En los módulos se colocaron códigos QR que permitieron al público conocer más de los creadores y el precio de cada pieza.

Tradición de Ometepec

Una de las participantes es Rosa Cintia Benito García, originaria de San José Ejido, municipio de Ometepec, Guerrero. La maestra empleó la técnica del bordado con chaquira para crear un vestido blanco con un brillante encaje dorado en el cuello que fue elogiado por el público por su sencillez y elegancia.

“Nos invitó la doctora Marina Núñez Bespalova durante un encuentro de artesanos que hicimos en Guerrero como parte del Plan de Justicia para la nación amuzga y afromexicana. Primero sólo queríamos participar en Original, vinimos un par de veces, y a partir de entonces se nos invitó a sumarnos a esta exhibición”, comentó.

En su estancia en Monterrey, Rosa Cintia Benito compartió su experiencia con otros artesanos y docentes de escuelas de diseño. En sólo dos días creó el vestido blanco con chaquira dorada que exhibe en esta ocasión:

“El bordado lo hizo mi marido y yo me encargué del acabado. Cada costura de chaquira debe estar en una línea que llamamos hebra; nos tomó cinco días terminar esta pieza. El vestido me tomó dos horas, contando el trazo, el diseño y cortar. Allá aprendí que menos es más y que los detalles son más importantes que atiborrar algo de colores.”

Benito García aprendió el oficio a los siete años gracias a su madre, quien a su vez lo hizo de su tía abuela; a ambas las recuerda con cariño inconmensurable. Ahora ella enseña a su esposo y a sus hijos, y aunque principalmente se dedican al campo, encontraron en la artesanía un lugar que, más allá del beneficio económico, es de cariño y convivencia.

“En el pueblo esto es algo que aprenden las mujeres, como barrer o lavar trastes. A los varones usualmente no se les enseña, pero decidimos romper con el machismo, porque tejer ayuda a mis hijos a que exploten su creatividad.

“Estamos orgullosos de nuestro pasado y queremos que las nuevas generaciones entiendan lo que eso significa”, apuntó.

La creadora textil explica que las mujeres de otras comunidades renunciaron a trabajar el tejido con la finalidad de migrar, estudiar y profesionalizarse; su caso es distinto: “el destino me llevó a regresar a mis orígenes. Es una herencia, algo que queda para toda la vida; con mi esposo creamos un colectivo y trabajamos para recuperar este conocimiento.



▲ Entre las novedades de esta edición se presentó la exposición denominada Original LAB, propuesta organizada por el Museo Textil de los Pueblos Indígenas y Afromexicanos. Foto FB Programa de Interculturalidad y Asuntos Indígenas - Ibero

Entretenimiento aéreo: un mercado en auge y que concentra una firma

Tan sólo en 2025 se contabilizó que casi 5 millones de personas viajaron en avión

AFP
LOS ÁNGELES

Las aerolíneas transportaron el año pasado casi tantos pasajeros como entradas al cine vendidas en el mundo. Y en este mercado en crecimiento, el entretenimiento a bordo se ha convertido en una nueva frontera para Hollywood.

En 2025 se vendieron unos 4.980 millones de entradas al cine, estimó el Observatorio Audiovisual Europeo, al tiempo que, según la Asociación Internacional de Transporte Aéreo (IATA), unos 4.967 millones de pasajeros viajaron en avión.

La compañía de Steiner, que abastece a casi 100 empresas, es un enlace entre estudios y aerolíneas

Es un mercado que "las aerolíneas toman muy en serio, al igual que las compañías de cine", reveló a la Afp Terry Steiner, presidenta de Terry Steiner International, la mayor distribuidora independiente de productos en el mercado de entretenimiento a bordo.

Cuando Steiner comenzó su compañía en 1993, las aerolíneas ofrecían películas taquilleras, muchas veces proyectadas en pantallas de uso colectivo.

Pero la tecnología transformó la industria, que evolucionó hacia la personalización del servicio. Con pantallas individuales en cada asiento y un menú que ofrece cine, televisión, música y juegos, los llamados filmes de avión se han vuelto parte casi obligatoria de volar, y las aerolíneas pasaron a contar con una audiencia cautiva.

"Las personas ven películas en aviones por diversas razones", explicó Steiner, quien durante años trabajó en publicidad y en la industria cinematográfica.

"A veces la gente ve la misma película una y otra vez porque les hace sentir bien. Pero hay quienes quieren ver algo nuevo y dicen: 'Ay, me perdí esa en el cine, y quería verla'".

La compañía de Steiner, que abastece a unas 100 aerolíneas, así como a otros mercados alternativos al cine como hospitales, prisiones, cruceros, las fuerzas armadas estadounidenses y universidades, es un enlace entre estudios y aerolíneas.

"Cada línea aérea tiene su propio carácter, y ellos buscan cosas diferentes, así que nuestro trabajo es encontrar las cintas que se adaptan mejor a cada uno", comentó.

El mercado del entretenimiento y la conectividad a bordo pasó de estar valorado en 2 mil 850 millones de dólares en 2015 a una proyección de 9 mil 500 millones de dólares para este año, según la firma MarketsandMarkets.

Varios factores impulsan este crecimiento, de acuerdo con la consultora de mercado, entre ellos, la adopción cada vez mayor de soluciones inalámbricas de las líneas aéreas.

El acceso gratuito a Internet, así como la posibilidad de descargar contenido, posicionan a las plataformas de streaming como una alternativa para los usuarios que pueden ponerse al día con sus series o descubrir documentales.

Steiner reconoce que puede tratarse de una situación similar a la que vivieron las salas de cine cuando se popularizó el streaming, pero agrega que "no es una competencia, es un complemento (...) no está deteniendo el mercado. Hay una diferencia entre lo que los usuarios pueden ver allí (en las plataformas) y lo que ofrecemos", comentó Steiner, quien acaba de recibir el Premio a la Trayectoria de la APEX, la asociación internacional de la industria de la experiencia a bordo.

"Nosotros ofrecemos un producto nuevo, lanzamientos que no están disponibles al mismo tiempo en streaming", acotó la ejecutiva, quien cree que el entretenimiento a bordo llegó para quedarse.

Los pasajeros pueden elegir entre una diversidad de géneros y producciones globales, con subtítulos y adaptadas al formato aéreo.

¿Pero qué caracteriza a una buena película de avión?

"Los accidentes aéreos son un rotundo no", sonrió Steiner.

La ejecutiva comentó que el mercado es flexible y a veces impredecible, pero agregó que tradicionalmente son más populares las comedias románticas, los dramas, y las ganadoras del Óscar.

Las películas de avión se han convertido en un subgénero cultural, y algunos blogs y portales especializados actualizan sus guías de qué ver a miles de metros de altura.

"Un viaje largo es la excusa perfecta para ver ese clásico pendiente", escribió en septiembre la revista Harper's Bazaar, que recomendó, entre otras, Casablanca, la oscarizada cinta de 1942.

¿Pero podrían llegar a tener su propia categoría en los Premios de la Academia?

"¿No sería genial? –sonrió Steiner–. ¡Me encantaría!".

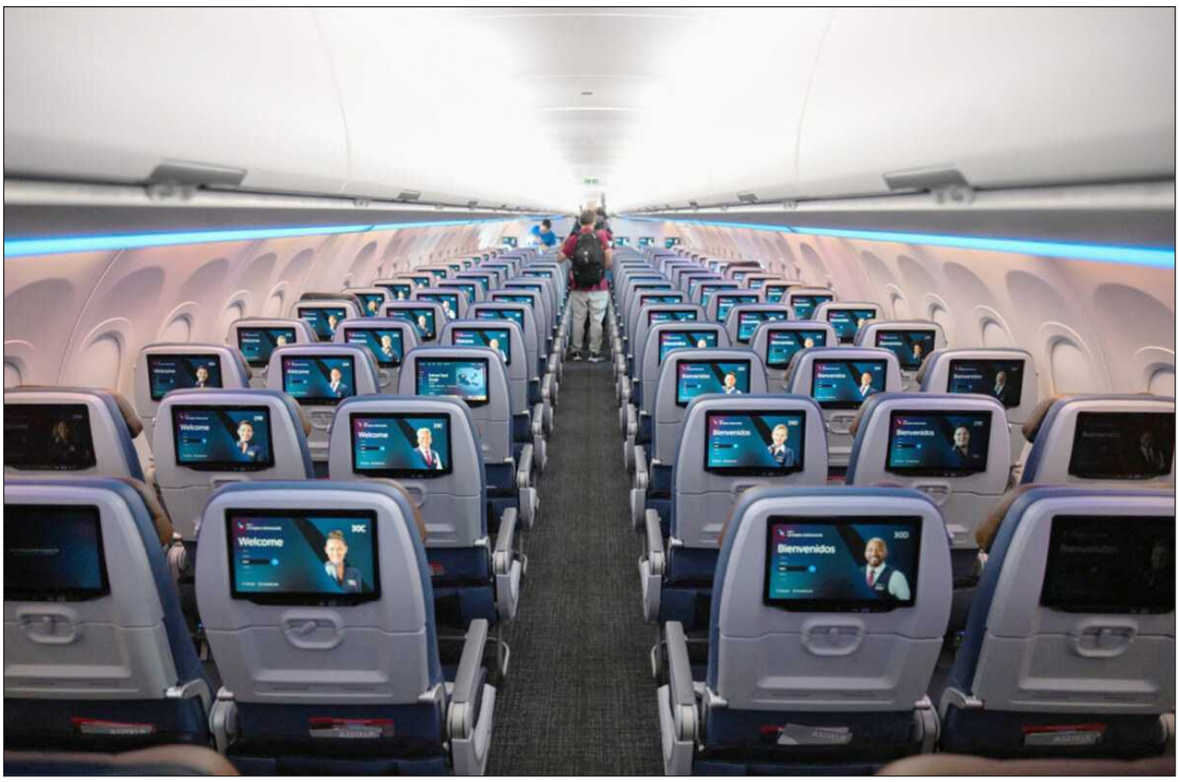

▲ Las películas de avión se han convertido en un subgénero cultural, y algunos blogs y portales especializados actualizan sus guías de qué ver a miles de metros de altura: "Un viaje largo es la excusa perfecta para ver ese clásico pendiente". Foto Afp

México–China acuerdan trabajar para aumentar exportaciones al país asiático

Intercambio comercial mantiene un desequilibrio persistente y creciente: Ebrard

DORA VILLANUEVA
LA REDACCIÓN
CIUDAD DE MÉXICO

El secretario de Economía, Marcelo Ebrard, y el ministro de Comercio de China, Wang Wentao, acordaron este lunes en Beijing establecer un grupo de trabajo que atenderá las prioridades de la agenda económica bilateral. Entre los temas a revisar figuran los mecanismos para incrementar las exportaciones de México a ese país.

La propuesta busca cerrar la diferencia entre importaciones y exportaciones "de manera rápida"

Según un comunicado, el acuerdo surgió de la XI Reunión del Grupo de Alto Nivel México-China, que ambos funcionarios encabezaron. La sesión dio seguimiento a la visita de la presidenta Claudia Sheinbaum a la Cumbre de Líderes del Foro de Cooperación Económica Asia Pacífico (APEC) y a su encuentro con el presidente Xi Jinping, realizados la semana pasada en Shenzhen, en el sur de China.

Ebrard planteó a sus interlocutores que el intercambio comercial entre los dos países mantiene un desequilibrio persistente y creciente. Según las cifras que expuso, China exportará a México este año más de 130 mil millones de dólares, mientras que las ventas mexicanas a ese mercado rondarán los 10 mil millones.

El titular de Economía pidió reducir esa brecha y solicitó acelerar la autorización de protocolos sanitarios y comerciales que, en algunos casos, llevan una década sin resolverse. Esos documentos son necesarios para que México pueda exportar aguacate, limón, carne bovina, carne porcina, sorgo y acuáticos procesados, entre otros productos.

Ebrard sostuvo que la propuesta busca cerrar la diferencia entre importaciones y exportaciones "de manera decidida y rápida", con un ritmo de crecimiento de las ventas mexicanas igual al que han tenido las compras a China. También invitó a su contraparte a trasladar a México una parte de la producción local china que hoy se exporta al país.



▲ En seguimiento a la visita de la presidenta Claudia Sheinbaum a la APEC, el secretario de Economía, Marcelo Ebrard, se reunió con su homólogo chino, Wang Wentao. Foto Secretaría de Economía

"Lo que más nos interesa es que aumenten las exportaciones mexicanas a China. Hay una serie de protocolos que se tienen que autorizar, que tienen que ver con especies acuáticas como el atún, que tienen que ver con el camarón, que tienen que ver con productos como el limón, que tienen que ver con la calabaza, con cárnicos", comentó Ebrard en un mensaje difundido en redes sociales.

"Entonces todos esos protocolos que sean autorizados porque de eso depende que podamos exportar más a China para que la proporción entre importaciones y exportaciones mejore a favor de México. Es lo justo, lo razonable, así lo planteé", agregó.

Nuevos máximos en la importación de maíz: el país adquirió 21.72 millones de toneladas entre enero y octubre de 2026

BRAULIO CARBAJAL
CIUDAD DE MÉXICO

México importó 21.72 millones de toneladas de maíz entre enero y octubre de 2026, lo que significó 7.5 por ciento más que en el mismo periodo de 2025, un nivel sin precedente para un periodo similar, indican cifras de la Agencia Nacional de Aduanas de México (ANAM) revisadas por el Grupo Consultor de Mercados Agrícolas (GCMA).

El récord en las importaciones de este grano básico fue impulsado por las compras de maíz amarillo, toda vez que las adquisiciones del cereal blanco retrocedieron en el periodo.

El maíz representó 52 por ciento de los 41.71 millones de toneladas de granos y oleaginosas que ingresaron al país en ese lapso, volumen 5.2 por ciento superior al de 2025, con lo que también se alcanzó un nuevo máximo.

El valor de las compras totales llegó a 13 mil 523.4 millones de dólares, 9.5 por ciento más, y 4 mil 632 millones de esa cifra corresponden al maíz.

El grano amarillo concentra 97 por ciento de las importaciones de maíz y creció 9 por ciento frente a 2025, impulsado por el abastecimiento del sector pecuario, que lo utiliza en la engorda de animales, y por la demanda de la industria. Sólo en octubre ingresaron 2.25 millones de toneladas de maíz, 25.3 por ciento más que un año antes y 4.6 por ciento menos que en septiembre. La preferencia de los productores pecuarios por el amarillo importado se refleja también en el sorgo, cuyas compras bajaron 38 por ciento en volumen y 34.8 por cient en valor. El sector pecuario es el mayor consumidor de maíz amarillo del país.

Importaciones de maíz blanco caen 25.8 por ciento

Las importaciones de maíz blanco sumaron 623.6 mil toneladas, frente a 840.1 mil en 2025, lo que implica una caída de 25.8 por ciento en volumen. El valor de esas compras descendió 21 por ciento, según las cifras de la ANAM.

Casi todo el maíz blanco que se consume en México se produce en el país y sólo una fracción llega del exterior. Este grano abastece la cadena de la masa y la tortilla; es decir, se destina al consumo directo de las personas.

Uno de los factores de esta disminución de las compras de maíz blanco al extranjero son los apoyos a la comercialización del ciclo primavera-verano 2026, los cuales incluyen un incentivo federal de 950 pesos por tonelada de maíz blanco y una aportación de 150 pesos por tonelada de los gobiernos estatales.

Operación Centella ocupó helicópteros y 361 agentes contra *El Chapo Isidro*

Hubo intercambio de información con EU, pero no participaron elementos de ese país

NÉSTOR JIMÉNEZ
LILIAN HERNÁNDEZ
CIUDAD DE MÉXICO

La *Operación Centella*, que derivó en la detención de Fausto Isidro Meza Flores *El Chapo Isidro* en Guasave, Sinaloa, y de otros integrantes de la organización de los Beltrán Leyva, fue parte de un operativo para el cual, desde hace tres meses se incrementó el flujo de información con la colaboración de dependencias de Estados Unidos, y bajo la autorización del Consejo de Seguridad Nacional, pero sin la participación de elementos estadunidenses. Las acciones se realizaron con respeto a la soberanía, sin registrarse ciudadanos heridos y con un operativo en el que se respetaron los derechos humanos, sostuvo este lunes el Secretario de la Defensa Nacional, Ricardo Trevilla Trejo.

Al inicio de su conferencia de prensa matutina, la presidenta Claudia Sheinbaum Pardo expresó sus condolencias a los elementos que perdieron en el operativo del fin de semana en el que fue detenido el líder criminal.

"Nuestras condolencias, nuestro cariño agradecimiento, admiración a los elementos del Ejército que perdieron la vida. Cuatro hombres muy preparados, pero sobre todo, mucha entrega al país", señaló la mandataria, quien extendió sus condolencias a todo el Ejército Nacional.

En tanto, el titular de la Sedena, junto con el secretario de Seguridad y Protección Ciudadana (SSPC), Omar García Harfuch, y el Secretario de Marina, Raymundo Pedro Morales Ángeles, presentaron los detalles de esas acciones.

Los integrantes del Gabinete de Seguridad recordaron que los episodios de violencia en Sinaloa se han generado desde la ruptura de las agrupaciones criminales y disputa por el control de esa región.

Fue el viernes 20 de noviembre cuando se confirmó su ubicación, y para el operativo participaron 361 elementos y 14 aeronaves, de las que seis fueron helicópteros artillados, explicó el Secretario de la Defensa Nacional.

Refirió que fue en 2004 cuando Meza Flores se integró a la organización de los Beltrán Leyva, y en 2009 asumió el control de esa estructura. Tras ello, en mayo del 2025, se alió con la facción de Ismael Zambada, "a la cual le proporcionaba apoyo logístico y armamento para debilitar a la facción contraria (*Los Chapitos*). A raíz de esta alianza, *El Chapo* Isidro amplió su área de influencia del norte al centro de Sinaloa y también en la Sierra. En la Sierra disputó el municipio de Badiraguato al hermano de *El Chapo* Guzmán, Aureliano Guzmán, alias *El Guano*, y lo desplazó al estado de Chihuahua".

También estableció una alianza con otro grupo para buscar el control de Durango. *El Chapo* Isidro traficaba a través de dos rutas, una terrestre y una marítima, rumbo a la frontera con Arizona y el Golfo de California.

Sheinbaum expresó sus condolencias a los 4 elementos que perdieron la vida en el operativo

Al referirse a la coordinación con agencias estadunidenses, dijo que para ello se debe presentar una solicitud y contar con una aprobación del Consejo de Seguridad Nacional, por lo que no se contraviene lo establecido en la Constitución ni en leyes de seguridad nacional. Incluso, dio a conocer que la colaboración de información se dio durante la detención de Ovidio Guzmán en 2023.

"Mucha de la información que se obtenía nuevamente los analistas volvían a analizar y a interpretar esos productos de inteligencia y llegamos a la ubicación de esta persona el día 20 de noviembre", dijo Trevilla Trejo.

Tras recordar que recordar que en Sinaloa es el lugar donde más efectivos tiene la Secretaría de Defensa Nacional en este momento, con cerca de 22 mil elementos, es decir, 23 por ciento de toda la fuerza operativa desplegada a nivel nacional, apuntó que para el operativo del fin de semana participaron 361 elementos: 47 elementos de la Fuerza especial conjunta; 128 de la brigada de fusileros paracaidistas 106 de tropas regulares de infantería y de artillería, así como 80 elementos de fuerzas especiales que están comisionados en la Secretaría de Seguridad Pública de Sinaloa.

Por su parte, García Harfuch afirmó que "el propósito de esta misión fue el más noble que puede tener un militar: Salieron a proteger la vida y la libertad de los demás. Salieron a detener a quienes durante años sembraron violencia, envenenaron a nuestros jóvenes y reclutaron a muchos otros, arrebatándoles la libertad de decidir qué hacer con su vida. Pudieron actuar con impunidad, porque hubo autoridades que se dejaron corromper y otras que simplemente por omisión permitieron que siguieran haciendo daño por muchos años".

Apuntó que desde el 20 de septiembre de 2024, la confrontación entre grupos criminales ha afectado la vida cotidiana en distintas regiones de Sinaloa. Recalcó que frente a ello, la presidenta Sheinbaum instruyó al gabinete de seguridad que se reforzara la presencia federal en el estado, por lo que dijo que el del fin de semana no fue un operativo aislado, sino que es parte de la coordinación entre distintas dependencias de seguridad.



▲ Las acciones se realizaron con respeto a la soberanía, sin registrarse ciudadanos heridos y con un operativo en el que se respetaron los derechos humanos, destacó el Secretario de la Defensa Nacional, Ricardo Trevilla Trejo. Foto Presidencia

Operativo en Guasave, Sinaloa, prueba que estrategia nacional para fortalecer seguridad da resultados, sostiene Sheinbaum

NÉSTOR JIMÉNEZ
LILIAN HERNÁNDEZ
DE LA REDACCIÓN
CÉSAR ARELLANO
CIUDAD DE MÉXICO

La presidenta Claudia Sheinbaum expresó sus condolencias a las familias de los cuatro elementos del Ejército Mexicano que perdieron la vida en el operativo en Guasave, Sinaloa, en el que se detuvo a 16 personas, entre ellas, a Fausto Isidro Meza Flores, alias *El Chapo Isidro,* y se aseguraron 28 armas, lo cual, destacó, es resultado de una Estrategia de Seguridad que está funcionando para pacificar el estado.

"Es una estrategia, no es un operativo aislado, es una estrategia que definimos desde que entramos al Gobierno y que está dando resultados. Y el resultado más evidente es la disminución de los homicidios dolosos en todo el país", dijo.

Tras la captura del capo, el secretario de Seguridad y Protección Ciudadana (SSPC), Omar García Harfuch, anunció que –por instrucciones de la mandataria federal– el Gabinete de Seguridad se trasladará hoy a esa entidad y se proporcionará vehículos, drones, capacitación a los elementos de seguridad en ese estado y se instalarán cientos de cámaras de seguridad en las carreteras.

Prisión preventiva

Un juez de Control del Centro de Justicia Penal Federal con sede en Almoloya de Juárez, dictó prisión preventiva en contra de Meza Flores, jefe de la organización delictiva *Beltrán Leyva* y aliado al *cártel del Pacífico* facción *Mayos* y dos de sus cómplices, Germán Rolando Flores Meza, alias *Serafín*, segundo al mando de esa organización delincuencial y José Luis Ortiz Murillo, operador financiero, por los delitos de posesión de arma de fuego, cartuchos y cargadores, así como delitos contra la salud.

El Chapo Isidro también cuenta con una orden de extradición a Estados Unidos por delitos relacionados con el tráfico de drogas, principalmente fentanilo. En febrero de 2025, el FBI lo incluyó en su lista de los 10 fugitivos más buscados y ofrecía una recompensa de hasta 5 millones de dólares por información que condujera su captura.

Colaboración de inteligencia con EU se mantiene respetando soberanía: CSP

La operación para capturar a *El Chapo Isidro* fue exclusiva de las fuerzas mexicanas

LILIAN HERNÁNDEZ
NÉSTOR JIMÉNEZ
CIUDAD DE MÉXICO

Luego de la captura de Fausto Isidro Meza Flores, alias *El Chapo Isidro,* líder del *Cártel de Guasave,* la presidenta de México Claudia Sheinbaum destacó la cooperación en materia de inteligencia con Estados Unidos y expresó sus condolencias por los cuatro elementos del Ejército mexicano que fallecieron durante el despliegue en Sinaloa.

La detención del capo incluyó el despliegue de fuerzas federales por tierra y aire



▲ La Presidenta expresó sus condolencias por los elementos del Ejército que fallecieron durante el operativo. Foto Ap

Cuestionada sobre si existió una intervención del gobierno estadunidense en esta detención, la mandataria federal subrayó que la colaboración con el gobierno de Donald Trump se mantiene bajo el principio de cooperación e intercambio de información, pero con operación exclusiva de las fuerzas mexicanas y respeto a la soberanía nacional.

La captura de *El Chapo Isidro* se dio en un operativo, el pasado viernes 20 de noviembre, que incluyó el despliegue de fuerzas federales por tierra y aire, debido a la fuerte respuesta que realizaron integrantes del *Cártel de Guasave* en un intento por frustrar la aprehensión y luego tratar de evitar el traslado del capo a un sitio seguro para su resguardo.

El Chapo Isidro es identificado como el líder de la organización Meza-Flores y ha sido incluido por el gobierno de EU como uno de los diez más importantes objetivos de captura. Fue heredero del recuerdo de los Beltrán Leyva, creó su propio *cártel* y, en la guerra vigente entre los herederos de *El Chapo* Guzmán y *El Mayo* Zambada, se decantó a favor de los segundos.

FGR abre 15 carpetas de investigación por escándalo de corrupción en el INE

Todavía no hay orden de aprehensión contra Guadalupe Taddei y Alfredo Hernández

ENRIQUE MÉNDEZ
CIUDAD DE MÉXICO

La Fiscalía General de la República (FGR), tiene abiertas 15 carpetas de investigación por el escándalo de corrupción en el Instituto Nacional Electoral, que involucran a la ex presidenta del Consejo General, Guadalupe Taddei Zavala, y al contratista Alfredo Hernández Casillas, que están en México, "pero todavía no los estamos buscando", informó la fiscal, Ernestina Godoy Ramos.

La fiscal afirmó que aún se encuentran en la etapa de integración de la indagatoria

Afirmó que todavía está en la etapa de integración de la indagatoria y, por lo tanto, todavía no tiene una orden de aprehensión en contra de ambas personas.



▲ De la indagatoria realizada por el Ministerio Público, se han localizado 40 domicilios de personas físicas y morales involucradas con presuntos actos de corrupción con los contratos del INE, declaró Godoy Ramos. Foto Cristina RodrIguez

Después de una comparecencia en privado de casi tres horas ante la Junta de Coordinación Política, la fiscal explicó que —de la indagatoria realizada por el Ministerio Público— se han localizado 40 domicilios de personas físicas y morales involucradas con presuntos actos de corrupción con los contratos del INE.

En conferencia de prensa detalló que los videos donde aparecen Taddei Zavala y Hernández Casillas, así como familiares de la ex consejera electoral son revisados por peritos de la FGR para corroborar su autenticidad y definir si sirven como pruebas en el caso.

Rechazó que exista un retraso deliberado para solicitar órdenes de aprehensión contra Taddei Zavala, Hernández Casillas y otras personas y detalló que, en los cateos que realizaron agentes de la fiscalía en las oficinas centrales del INE, en Tlalpan, obtuvieron copias certificadas de los documentos en poder del órgano electoral.

Aclaró que la indagatoria no sólo involucra a Taddei y al contratista, sino "es en general a quienes pudieran ser responsables". Sobre el avance de la indagatoria, Godoy expuso que la denuncia recibida por la fiscalía "es relativamente reciente", pero ya se ha logrado la ubicación de 40 domicilios relacionados con las carpetas de investigación.

Sobre reunión con Trump durante APEC, no se trató ningún tema de seguridad, sólo de comercio, sostiene Sheinbaum

LILIAN HERNÁNDEZ
NÉSTOR JIMÉNEZ
CIUDAD DE MÉXICO

La reunión bilateral que sostuvieron la presidenta de México, Claudia Sheinbaum, y su homólogo de Estados Unidos, Donald Trump, en el marco del Foro de Cooperación Económica Asia-Pacífico (APEC) en China, estuvo centrada en temas de comercio y no se abordó nada relacionado con cuestiones del crimen organizado, aclaró la titular del Poder Ejecutivo.

Aunque el mandatario estadunidense dijo sí habían hablado sobre el narcotráfico y el poder de los *cárteles*, la presidenta Sheinbaum insistió en que no fue así.

"No se trató ningún tema de seguridad. El tema fue exclusivo de comercio y ese otro tema ha pasado en algunas llamadas que hemos tenido, pero del presidente Trump se refirió a otra llamada, porque en esta reunión en China el tema fue de comercio y probablemente se refirió a alguna llamada que hemos tenido", aclaró.

"El narcotráfico se ha abordado en algunas llamadas que hemos tenido, Trump se refirió a una de ellas"

El pasado 18 de noviembre, la mandataria federal y el presidente de Estados Unidos tuvieron un encuentro de entre 20 y 25 minutos en Shenzhen, China, en el marco de la cumbre APEC, la cual fue privada y en la que el secretario de Economía, Marcelo Ebrard, y el canciller Roberto Velasco acompañaron a la presidenta de México.

Harfuch no se va ni habrá cambios en el gabinete

Asimismo, tras la difusión que circula en redes sociales de que el secretario de Seguridad y Protección Ciudadana, Omar García Harfuch, cambiaría de puesto y que podría ocupar la Secretaría de Gobernación, la mandataria aclaró que el funcionario no se va ni existe ninguna intención de hacer cambios.

"Es un rumor, Omar está en la secretaría de seguridad y protección ciudadana y si él no dispone otra cosa, yo lo mantengo ahí, no hay cambios en el gabinete", enfatizó la mandataria federal.

Sheinbaum conmemora consolidación de la Independencia en la mar: "somos propietarios de nuestro propio camino"

IVÁN EVAIR SALDAÑA
CIUDAD DE MÉXICO

Al conmemorarse 201 años de la consolidación de la Independencia de México en la mar, la presidenta Claudia Sheinbaum Pardo afirmó este lunes que "la soberanía no se hereda de una vez y para siempre, se defiende", por lo que refrendó la determinación del país de construir su propio futuro con dignidad, autonomía y justicia.

"Dos siglos después, México vuelve a decir 'somos los propietarios de nuestro propio camino', exaltó desde el podio frente a la explanada de la sede de la Secretaría de Marina Armada de México, frente a centenares de marinos y civiles. La mandataria federal reconoció que el mundo atraviesa tensiones económicas, disputas geopolíticas y transformaciones tecnológicas. En ese contexto, reafirmó que México mantendrá una relación de respeto y cooperación con otras naciones, pero sin subordinación.

"México tiene claro que su futuro se construye desde su historia, desde su identidad, desde la fortaleza de su economía y desde la capacidad y el trabajo de todas y de todos los mexicanos. Nuestra relación con el mundo es de respeto, cooperación y entendimiento. Queremos trabajar con todas las naciones, construir acuerdos, promover el comercio y el desarrollo compartido. Pero tenemos algo muy claro: la cooperación no significa subordinación. La relación entre las naciones no significa renunciar nunca a nuestra soberanía", declaró la mandataria federal.

"La soberanía no se hereda de una vez y para siempre, se defiende"

También defendió el derecho del país a decidir su modelo de desarrollo, fortalecer su industria, ciencia y tecnología, así como garantizar su soberanía energética y alimentaria.

"Recordamos que la Independencia no fue un regalo ni una concesión, fue una conquista de quienes se atrevieron a luchar por una nación libre y que supieron que la libertad solamente podía consolidarse si México tenía la capacidad de defenderse y decidir por nosotros mismos."

El Chapo Isidro será juzgado en México; FGR descarta su extradición inmediata

Isidro Meza Flores es uno de los diez más buscados en EU por tráfico de drogas

ENRIQUE MÉNDEZ
CIUDAD DE MÉXICO

Isidro Meza Flores, conocido como El Chapo Isidro, será juzgado en México, precisó la fiscal, Ernestina Godoy Ramos, quien descartó una extradición inmediata a Estados Unidos, donde está como uno de los diez más buscados por tráfico de drogas.

Decisión de la fiscalía representa un giro de la procuración de justicia: Monreal

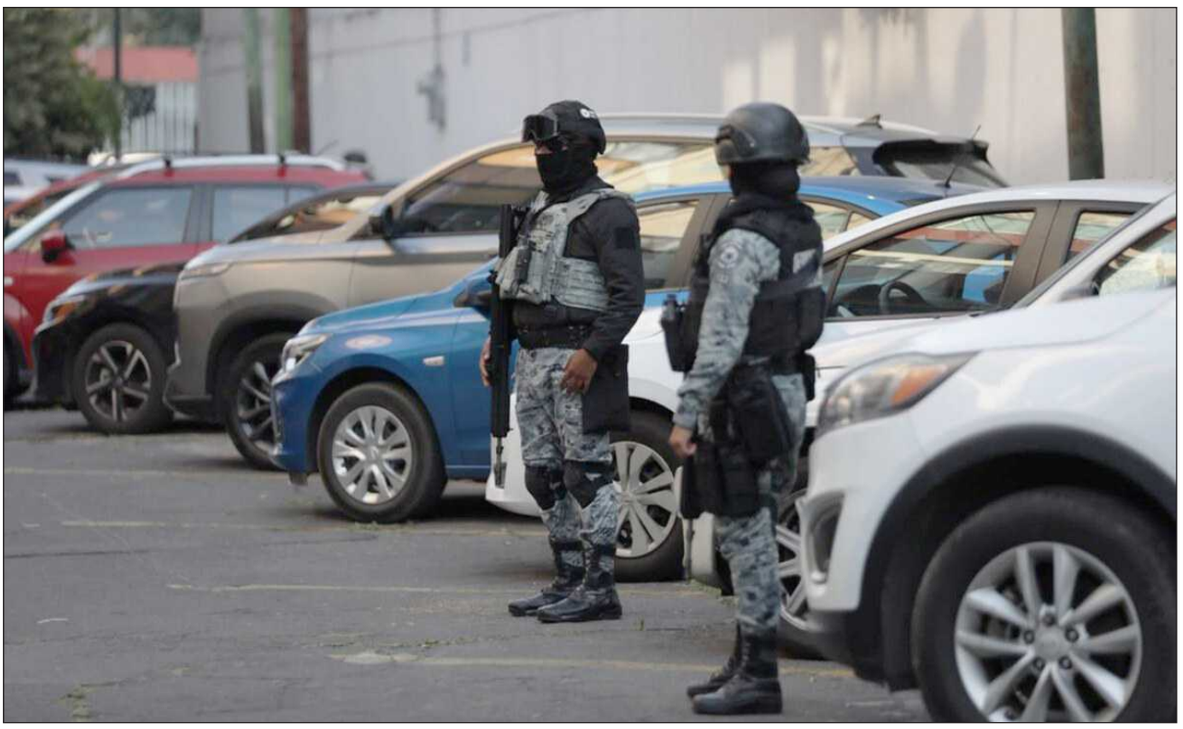

▲ La defensa del capo solicitó la duplicidad constitucional para resolver su vinculación a proceso. Foto Jair Cabrera

"Vamos a juzgarlo en el país", dijo en conferencia de prensa después de su comparecencia en privado ante la Junta de Coordinación Política de la Cámara de Diputados.

—¿No lo van a extraditar? —se le insistió.

—Vamos a juzgarlo aquí en el país— reiteró la funcionaria.

Informó que la defensa del líder del *cártel de Guasave,* detenido el fin de semana en un operativo de las fuerzas armadas, solicitó la duplicidad constitucional para resolver su vinculación a proceso.

"Vamos a respetar el proceso y lo vamos a juzgar aquí en el país", dijo Godoy Ramos a las preguntas de la prensa.

El presidente de la Junta de Coordinación Política, Ricardo Monreal Ávila, resaltó que la decisión de la FGR de llevar a *El Chapo Isidro* a tribunales mexicanos representa un giro de la procuración de justicia, que contrasta con la política del pasado, donde los presuntos narcotraficantes eran extraditados de manera inmediata a Estados Unidos.

Nvidia restituye a Huang como CEO tras escándalo de adulterio y espionaje

El consejo administrativo votó tras destacar “franqueza y capacidad de liderazgo”

AFP
REUTERS
WASHINGTON

El gigante tecnológico estadunidense Nvidia anunció el lunes la restitución de Jensen Huang como director ejecutivo y presidente, días después de su dimisión en medio de un escándalo de adulterio y presunto espionaje y contrabando hacia China de los chips más avanzados de la empresa.

Trump calificó la decisión de “acertada” y dijo que regreso de Huang no supone ningún riesgo



▲ Jensen Huang, director ejecutivo y presidente de Nvidia, ha desarrollado una estrecha relación con Trump desde que el presidente regresó a la Casa Blanca en enero de 2025: realiza visitas frecuentes a Washington, lo acompaña en viajes al extranjero y negocia directamente con el Ejecutivo sobre las exportaciones de chips a China. Foto Reuters

El consejo de administración de Nvidia votó por unanimidad devolver a Huang los cargos de presidente, director ejecutivo y miembro del consejo, con efecto inmediato, tras una serie de reuniones que dejaron a los consejeros satisfechos con su “franqueza y capacidad de liderazgo”, indicó la empresa en un comunicado.

El presidente de Estados Unidos, Donald Trump, dijo que el directorio de Nvdia tomo una “decisión acertada” al reincorporar a Jensen Huang como presidente ejecutivo, y que su regreso no supone ningún riesgo para la seguridad nacional de Estados Unidos.

Trump ya había pedido el viernes a Nvidia que diera una “segunda oportunidad” a Huang, uno de los defensores de un enfoque desregulado de la IA y considerado un asesor informal del presidente en esta materia.

Huang ha desarrollado una estrecha relación con Trump desde que el presidente regresó a la Casa Blanca en enero de 2025: realiza visitas frecuentes a Washington, lo acompaña en viajes al extranjero y negocia directamente con el Ejecutivo sobre las exportaciones de chips a China.

Nvidia también fue uno de los mayores donantes para el proyecto del salón de baile de la Casa Blanca de Trump, con una contribución de 25 millones de dólares, según una lista de donantes publicada por *The Washington Post* el mes pasado.

Guerra entre Rusia y Ucrania llega a África: Kiev hunde buques rusos en Libia en operación con drones marinos

JUAN PABLO DUCH
MOSCÚ

La guerra que libran Rusia y Ucrania llegó ya a África, al confirmar este lunes el presidente ucranio, Volodimir Zelensky, que sus unidades especiales hundieron una corbeta y un buque de carga rusos en la base naval del puerto de Bengasi, plaza que controla el mariscal Jalifa Hafter, aliado del Kremlin, en la parte oriental y amplias zonas del sur de Libia.

“Todo ocurrió en la costa de Libia. Nuestros combatientes, en una operación ejemplar del servicio de seguridad y del ejército ucranios en respuesta a la guerra de Rusia, utilizaron siete drones marinos y hundieron la corbeta *Merkury* y el buque de carga *MV Avangard* rusos”, comunicó Zelensky a través de sus redes sociales.

Conforme al mandatario ucranio tanto el barco de guerra, uno de los mejor equipados de la Armada rusa y que entró en servicio en 2023, como el carguero “transportaban armas” para el Ejército Nacional Libio que encabeza Hafter. Los expertos consideran que los drones marinos se lanzaron desde la parte occidental de Libia.

El portavoz del Kremlin, Dimitri Peskov, en su comparecencia telefónica diaria, dijo este lunes que el presidente Vladimir Putin “tomó nota” del ataque contra las embarcaciones rusas y lo calificó de “una nueva muestra del terrorismo que practica el régimen de Kiev”.

El ejército ruso, a plena luz del día, comenzó a lanzar drones contra el centro de Kiev, informó su alcalde, Vitali Klitschko, y se espera –a lo largo de este lunes– el habitual bombardeo de instalaciones del sector energético y otras infraestructuras críticas como son los puentes de la capital ucrania sobre el río Dniéper, fundamentales para la logística de la ciudad.

Ucrania, la madrugada de este lunes, no se limitó a atacar los barcos en el norte de África –dicho sea de paso, la primera vez que se lleva a cabo una operación más allá de las fronteras de Rusia y Ucrania tan lejos del acostumbrado escenario de la guerra–, impactó con drones al menos dos refinerías y un centro de bombeo de petróleo más en el interior del territorio ruso.

Amenazas de bomba en más de 450 escuelas alemanas; sin “peligro concreto”

“No hace falta proceder a una evacuación”, indicaron corporaciones policiacas

AFP
FRÁNCFORT

Cientos de escuelas en Alemania recibieron amenazas de bomba por correo electrónico, anunció este lunes la policía, que descarta un “peligro concreto”, después de una ola de falsas alarmas de este tipo en colegios de toda Europa durante las últimas semanas.

Más de 450 escuelas del estado de Baden-Wurtemberg, en el suroeste del país, recibieron estas amenazas, precisó en un comunicado.

La policía danesa calificó de “infundadas” unas alertas por bomba en varias escuelas



▲ “En estos correos, idénticos en su mayoría, los autores, aún desconocidos, afirman haber colocado artefactos explosivos en edificios escolares”, destacó un comunicado emitido por la policía de Renania-Palatinado. Foto Afp

La policía del estado de Turingia, en el este, también dio cuenta de “numerosas” amenazas de atentados con bomba en los centros educativos de la región que se cree que carecen de credibilidad.

“En estos correos, idénticos en su mayoría, los autores, aún desconocidos, afirman haber colocado artefactos explosivos en edificios escolares y amenazan con hacerlos explotar”, explicó la policía de Renania-Palatinado en un comunicado.

Según ese texto, la policía “hizo un llamamiento a la calma” e invitó a las escuelas a informarla de cualquier amenaza.

En las últimas semanas se reportaron en Europa falsas amenazas de bomba contra establecimientos escolares y aviones, y también se produjeron ciberataques contra sistemas de refrigeración de supermercados, que podrían formar parte de una guerra híbrida. Una hipótesis que aún no se ha podido comprobar.

También este lunes, la policía danesa calificó de “infundadas” unas alertas por bomba en varias escuelas. De acuerdo con las autoridades, se recibieron amenazas de este tipo en varios puntos del país.

En la región de Jutlandia Septentrional, la policía insistió en que “de momento (...), no hace falta proceder a una evacuación ni poner en marcha medidas de seguridad particulares”.

La cantante iraní Parastoo Ahmadi y cuatro de sus músicos reciben 74 latigazos por emitir un concierto virtual sin velo

EFE
TEHERÁN

Las autoridades iraníes han ejecutado este martes la sentencia de 74 latigazos contra la cantante Parastoo Ahmadi y cuatro miembros de su grupo de música por emitir un concierto en línea en el que aparecía sin velo a finales de 2024.

Ahmadi, Soheil Faghih-Nasiri, Amin Taheri, Amirali Pirnia y Mohsen Lashkari recibieron los 74 latigazos en las oficinas de la fiscalía de la ciudad central de Qom, informó el abogado de los condenados Mostafa Nili a la agencia ISNA.

La cantante fue condenada en junio de 2026 a 74 latigazos, dos años de prohibición de salida del país y dos años de inhabilitación para ejercer actividades artísticas por emitir un concierto en línea en el que aparecía sin velo dos años antes.

Otras ocho personas que participaron en el concierto fueron condenadas a penas similares.

Otras ocho personas que participaron en el recital fueron condenadas a penas similares

La joven artista publicó el 11 de diciembre un vídeo de 27 minutos en Youtube de un “concierto hipotético” celebrado en un histórico caravasar, en el cual aparece con un vestido largo de color negro, con los hombros descubiertos y sin velo, cantando varias canciones, acompañada por cuatro músicos.

Con esa actuación, Ahmadi desafió el estricto código de vestimenta y la prohibición de canto para mujeres en público.

La República Islámica de Irán no permite a las mujeres grabar discos y solo pueden dar conciertos para un público femenino, sin cámaras de vídeo o fotos.

En menos de 24 horas, las autoridades judiciales iraníes anunciaron que habían presentado una denuncia contra la cantante y sus acompañantes por celebrar el concierto “sin permiso” y sin respetar las “normas legales y religiosas”.

A pesar de la libertad con la vestimenta, la República Islámica mantiene leyes que limitan la libertad de las mujeres y que establecen que las casadas necesitan el permiso del marido para estudiar, trabajar o tener pasaporte, por ejemplo.

Los migrantes que mueren en el Atlántico rara vez son identificados, pero un investigador brasileño logra hacerlo

RENATA BRITTO
AP
TACHOTT

Alexandre Deitos estudió el video inestable grabado por un pescador mientras la cámara recorría el pequeño bote varado en un banco de arena.

Suspiró. Dentro de la embarcación había ocho cuerpos en descomposición y un noveno flotaba cerca. Deitos sabía que su sombrío trabajo no sería fácil: identificar a los muertos.

Durante una larga carrera en la policía brasileña, el investigador forense criminal había puesto nombre a cadáveres destrozados en accidentes aéreos, aplastados bajo edificios derrumbados y sepultados en deslaves. Pero nunca había trabajado en un caso como este.

Su primer misterio sería relativamente fácil de resolver. Al analizar el contenido del bote, que incluía 28 teléfonos móviles y dos documentos de identidad, Deitos y sus colegas dedujeron que la embarcación zarpó de África Occidental con migrantes rumbo a Europa. Algo salió mal, y el bote pesquero abierto de 13 metros estuvo desesperanzado a la deriva en el Atlántico durante semanas.

Deitos sabía que su sombrío trabajo no sería fácil: identificar a los muertos

La siguiente parte sería más difícil: ponerle nombre a los cuerpos. Se topó con obstáculos con funcionarios en África. Algunos correos electrónicos no recibieron respuesta y la poca información compartida no condujo a nada. Deitos y su jefe se dieron cuenta de que necesitaban adoptar un enfoque distinto, y recurrieron a un lugar inesperado en busca de ayuda: "¿Nos ayudarías?", me preguntó Deitos.

Su solicitud dio inicio a una alianza inusual entre un policía y una periodista para identificar a los pasajeros del bote. Dos años después, nuestro trabajo nos llevó a la nación de Mauritania, en el desierto del Sahara, para recolectar ADN de los padres, esposas e hijos en duelo de quienes habían perecido en aquel viaje fatídico.

Director general de la OMS visita Cuba durante colapso en su sistema de salud

Programa de atención médica universal y gratuita se ha deteriorado significativamente

AP
LA HABANA

El director general de la Organización Mundial de la Salud, Tedros Adhanom Ghebreyesus, inició una visita por Cuba en momentos en que el sistema sanitario de la isla se desmorona en medio de una crisis económica y apagones cada vez más frecuentes.

Abril, mayo, junio, octubre y noviembre son los meses de mayor demanda



▲ "Quiero aprovechar esta visita para comprender mejor los desafíos que enfrentan y con gusto movilizaría a la comunidad internacional para apoyarlos", subrayó el director general de la Organización Mundial de la Salud, Tedros Adhanom Ghebreyesus. Foto AP

El funcionario llegó el domingo por invitación de las autoridades sanitarias de la nación caribeña para una visita de tres días. Se trata de la segunda visita de Tedros a Cuba como titular de la OMS.

El ministro de Salud Pública de la isla, el doctor José Ángel Portal Miranda, recibió a Tedros, asegurando que su visita era una oportunidad para que vea de primera mano la realidad del sistema de salud cubano y los desafíos que enfrenta.

Tedros expresó su disposición a escuchar y comprender la situación de Cuba e identificar maneras para brindar apoyo, según el diario estatal *Granma*.

"Quiero aprovechar esta visita para comprender mejor los desafíos que enfrentan y con gusto movilizaría a la comunidad internacional para apoyarlos", señaló Tedros, de acuerdo con las declaraciones reproducidas por *Granma*.

El sistema de atención médica universal y gratuita de Cuba, que alguna vez fue motivo de orgullo, se ha deteriorado de forma significativa. De acuerdo con los analistas, la crisis se ha agravado debido a la escasez de combustible como parte del endurecimiento de las sanciones de Estados Unidos contra el sector energético de la isla, lo cual ha empeorado a una economía que ya se tambaleaba desde hace años.

Hospitales de todo el país lidian con la escasez de insumos, incluidas jeringas, gasas, vacunas y anestésicos. Tampoco cuentan con refacciones para reparar máquinas de hemodiálisis, tomógrafos y otros equipos.

¡BOMBA!

Por asuntos millonarios hoy se ve acumulación: hay mucha investigación, pero a puros funcionarios

k'iintsil

Martes 24 ti' noviembre ti' u ja'abil 2026

CAMPECHE · YUCATÁN · QUINTANA ROO · AÑO 12 · NÚMERO 2858 · **www.lajornadamaya.mx**



Mundial de Futbol Femenil 2031 yaan u k'a'amal tumen u nojlu'umil México, beyxan EU, Costa Rica yéetel Jamaica

U nojlu'umil México yaan u k'amik u nojkeetil Mundial Femenil 2031 yéetel Estados Unidos, Jamaica beyxan Costa Rica, beey tu k'a'aytaj máax jo'olbesik u múuch'kabil FIFA, Gianni Infantino, ka'alikil táan Congreso extraordinario, le lunes máanika' tu'ux xan jets'a'abe' u nojlu'umil Reino Unido kun k'amik le kun beetbil tu ja'abil 2035.

K'a'aytajil jbeeta'abe', ojéela'anili' tumen mina'an uláak' nojlu'umo'ob ku ketikubáajo'ob ti'al u k'amik le nojkeetilo'. U maas túumbenile' yaan u beeta'al tu lu'umil Brasil, ichil u k'iinil 24 ti' junio tak 25 ti' julio ti' u ja'abil 2027.

U nojlu'umil Méxicoe' tu ya'alaj Copae' je'el u béeytal u beeta'al ti' kamp'éel kúuchilo'ob; óoxp'éel ti' lelo'obo' k'a'abéetkunsa'ab ti'al nojkeetil yanchaj le verano' máaniko': Ciudad de México, Guadalajara, Monterrey yéetel Torreón.

"Yaan k ka' ki' k'amik u yóol Mundial ti' k lu'umil. Le uláak'a', u ti'al u ki'imak óolta'al yéetel ti'al u táakmuk'ta'al u báaxalil futbol ko'olel", tu ya'alaj ts'íib k'i'itbesa'ab tumen Federación Mexicana de Futbol ka'aj k'a'ayta'ab nojlu'um kun k'amik le nojkeetila'.

Nojba'al le ba'ax jets'a'abo': yáax Copa Mundial Femenina kun báaxtbil ti' kamp'éel nojlu'umo'ob, ts'o'oke' leti'e' maas nojoch kun yantal tak walkila', tumen yaan u táakpajal 48 u p'éel múuch'báaxalo'ob yéetel yaan u yantal 104 partidos.

Estados Unidose tu ch'a'aj Copa Mundial Femenina ti'al u k'amik tu juunal tu ja'abil 1999 yéetel 2003.

"Lela' u maas nojoch eventoil deportivo ku báaxta'al tumen ko'olel ti' k'ajla'ay walkila'", tu ya'alaj Cindy Parlow Cone, máax jo'olbesik Federación de Futbol de Estados Unidos tu táan u máakilo'ob FIFA tu súutukil táan u beeta'al le presentacióno'.

Afp y La Jornada / lajornadamaya.mx
Oochel Afp