La Jornada MAYA
CAMPECHE

Miércoles 21 de octubre de 2026
CAMPECHE · YUCATÁN · QUINTANA ROO · AÑO 12 · NÚMERO 2836 · www.lajornadamaya.mx
10 PESOS

TRABAJADORES INCONFORMES ASEGURAN QUE LA MANFESTACIÓN SEGUIRÁ “DE MANERA PACÍFICA Y SIN CONFRONTACIONES”

Empleados del IMSS liberan oficinas del sindicato pero mantienen protesta

JAIRO MAGAÑA / P 10

CAPITAL DE ALBANIA CUMPLE UNA SEMANA DE DISTURBIOS Y VIOLENTAS REPRESIONES

▲ La policía disparó gas lacrimógeno y utilizó cañones de agua contra manifestantes que participaban en un movimiento anti gubernamental que se ha extendido por una semana y al que se han sumado estudiantes para exigir matrículas más bajas, una mayor inversión en educación y un mayor combate a la corrupción. La nación albanesa se une a países como Francia, Italia y España que se han visto marcados por concentraciones en respuesta al descontento ciudadano. Foto Ap

AP Y EUROPA PRESS / P 25

Pemex controla llamas registradas en plataforma Abkatun H; piratas, posibles responsables de incendio

/ P 11

El Senado aprueba ley de pagos digitales; Hacienda será quien defina dónde serán obligatorios

A. BECERRIL Y G. SALDIERNA/ P 21

Ébola sigue avanzando; Nigeria confirma nuevo caso en mujer que llegó desde Uganda

AP / P 26

La Jornada MAYA

Directorio

Fabricio León Diez
Director y Editor responsable

Sabina León Huacuja
Directora editorial

Israel Mijares Arroyo
Director de operaciones

Andrés Silva Piotrowsky
Coordinador de edición impresa

Hugo Castillo Herrera
Subcoordinador de edición impresa

Felipe Escalante Tió
Jefe de mesa de redacción

Sasil Sánchez Chan
Editora K'iintsil

Antonio Bargas Cicero
Editor Deportes

Juan Carlos Pérez Villa
Jefe de información

Rosario Ruiz Canduriz
Coordinadora de información Quintana Roo

Pedro José Leo Cupul
Director comercial

Rodrigo Israel Valdez Ramayo
Administración

Consejo Editorial para la Lengua Maya
Fidencio Briceño Chel, Feliciano Sánchez Chan

Ulises Carrillo Cabrera
Asesor

LA JORNADA MAYA, Año 12, Número 2836.
Miércoles 21 de octubre de 2026

Es una publicación de lunes a viernes con un esquema de Circulación Pagada y Circulación Controlada, editada, publicada, impresa, y distribuida por Medios del Caribe S.A. de C.V. Calle 43 No. 299-D, San Ramón Norte. Mérida, Yucatán, CP 97117, Teléfono: (999) 2900633, bajo licencia de DEMOS, Desarrollo de Medios, SA de CV. Editor responsable: Fabricio León Diez. Reserva de Derechos al Uso Exclusivo otorgado por el Instituto Nacional del Derecho de Autor: 04-2014-100210372900-101. Certificado de Licitud de Título y Contenido Número 16539, otorgado por La Comisión Calificadora de Publicaciones y Revistas Ilustradas de la Secretaria de Gobernación. Registro en el Padrón Nacional de Medios Impresos de la Secretaría de Gobernación: actualizado el 7 de febrero de 2025. Impresión Digital y Distribución por Medios del Caribe S.A. de C.V. Calle 43 No. 299-D, San Ramón Norte. Mérida, Yucatán, CP 97117

Liborio: impacto en Morena

El arranque del proceso electoral 2017 ha movilizado en Yucatán a quienes buscan figurar en alguna de las boletas el próximo 6 de junio. Esto principalmente en Movimiento Regeneración Nacional (Morena), donde varios funcionarios del gabinete estatal ya se separaron de sus cargos, anunciando su intención de competir por un puesto. En los últimos días se escuchó de Raúl Osorio, quien se encontraba al frente de la Beneficencia Pública; Lila Frías Castillo, de la Secretaría de Pesca y Acuacultura Sustentables, y Estefanía Baeza Martínez, de la Secretaría del Bienestar, pero han sido más.

Los movimientos se han tomado como algo normal, aunque oficialmente las separaciones han sido para participar en el proceso de selección de "coordinadores de la defensa de la transformación y la soberanía". Sin embargo, es tan notorio que obedecen a aspiraciones por un cargo que Joaquín Díaz Mena, gobernador del estado, mencionó en entrevista con varios reporteros que buscan competir por alcaldías, como la de Progreso o Mérida.

Y aquí es donde se ha dado un nuevo movimiento que terminó por estremecer el escenario de Morena en Yucatán: la incorporación de Liborio Vidal Aguilar a ese partido.

Vidal Aguilar es un personaje particular de la clase política yucateca. De raíces profundas en el oriente del estado, lo que explica la facilidad de entendimiento con el propio Díaz Mena o la senadora Verónica Camino Farjat. Posee un capital político significativo, formado a base de relaciones clientelares, lo que explica que su carrera sea abrumadoramente local.

El malestar en Morena es específicamente por la trayectoria de Vidal Aguilar, quien ha transitado por prácticamente todos los partidos, pues hasta la administración pasada fue cobijado por Acción Nacional (PAN), desempeñándose como secretario de Educación en el gobierno de Mauricio Vila Dosal; antes militó en el Revolucionario Institucional (PRI), el Verde Ecologista (PVEM) y hasta en el extinto De la Revolución Democrática (PRD). Ha sido también aspirante a la gubernatura, y destaca por su estilo populachero de hacer campaña, aprovechando las modas, como cuando promocionó "cacerías de pokemones" por toda Mérida.

Lo difícil con Liborio Vidal es encuadrarlo en un perfil ideológico. Al haber pasado por todos los partidos, lo que queda de manifiesto es que carece de un credo político. Lo que posee es precisamente ese capital político que puede ofrecer para convertirse en fiel de la balanza, a cambio de canonjías para él y algunos de los suyos, y seguir manteniendo cierta influencia en Valladolid y sus alrededores.

El efecto de su llegada a Morena es, desde el exterior y para quienes observan la vida de ese instituto político, hasta contradictorio. Todavía en septiembre, su presidente estatal, Carlos Bojórquez Urzáiz, anunciaba que en el partido "no vamos a aceptar candidatos con mala reputación", y este lunes señaló que es "casa abierta al tiempo y a las personas". Para los demás aspirantes a la presidencia municipal de Mérida, la señal es que tendrán que competir contra un advenedizo, acostumbrado a hacer campaña en el estilo del populismo de derecha; una posible imposición para hacerse de la llamada "joya de la corona"; una oportunidad real de ganar la votación, a cambio de que la victoria carezca de contenido "de izquierda"... o de cualquier otro.

Las consecuencias en Morena son todavía un pronóstico, pero sí es previsible un reavivamiento del movimiento "antichapulín", que ahora buscaría hacerse presente en la encuesta para definir las coordinaciones municipales/candidaturas, además de evitar que el proceso interno de auscultación sea controlado por la dirigencia del partido.

Por otro lado, también es posible que los demás aspirantes desarrollen una retórica de mérito al trabajo interno, de territorio, conexión directa con la base, coherencia ideológica y trayectoria comprobable dentro de Morena, más que presumir la foto con el gobernador o el ex presidente Andrés Manuel López Obrador.

El cuestionamiento interno en este momento es si vale la pena ganar la presidencia municipal de Mérida, y otras posiciones, si el partido se desdibuja por la entrega de candidaturas y puestos a recién llegados de otros institutos políticos. En la historia de México se sostiene que la Revolución se hizo con porfiristas; pero hoy resultaría muy cuestionable que la 4T se haga con prianistas.

▲ Vidal Aguilar es un personaje particular de la clase política yucateca. De raíces profundas en el oriente del estado, lo que explica la facilidad de entendimiento con el propio Díaz Mena. Foto FB Liborio Vidal

Yucatán no debe esperar que granjas dejen agua como en Jalisco: activistas

Advierten que autoridades no han atendido medidas de protección a un ambiente sano

ASTRID SÁNCHEZ
MÉRIDA

Las comunidades mayas de Yucatán no pueden seguir esperando a que la contaminación del agua alcance niveles de emergencia sanitaria como los que se denuncian en otras entidades del país, como Jalisco, por lo que activistas insistieron en la necesidad de frenar la expansión de las mega granjas porcícolas y exigir responsabilidades a las autoridades.

Durante una rueda de prensa, representantes de la Red Somos Agua, comunidades afectadas y Greenpeace presentaron los resultados del muestreo realizado en agosto en 17 puntos de agua de uso doméstico y agrícola, así como en algunos cenotes de Kinchil, Sitilpech, Motul, Chocholá, Molas, Celestún y San Antonio Tetiz, donde se identificaron distintos indicadores de contaminación, incluidos patógenos que prepresentan riesgos.

Los sitios muestreados fueron elegidos con el acompañamiento de habitantes de las comunidades, algunos de ellos ubicados entre 300 metros y dos kilómetros de distancia de mega granjas, donde también se reportan malos olores y presencia de moscas.

El acuífero de la península de Yucatán es especialmente vulnerable por sus características geológicas y por la conexión entre sus fuentes de agua, por lo que Greenpeace exigió prohibir de inmediato nuevos permisos para construir granjas porcícolas y ampliaciones de las instalaciones existentes, además de establecer un monitoreo ambiental permanente en pozos y cenotes, con participación de las comunidades, y garantizar el derecho humano al agua limpia y a un medio ambiente sano.

Yamá señaló que la contaminación debe entenderse como una violación sistemática de los derechos humanos de los pueblos mayas, debido a sus repercusiones en la salud, el territorio, la apicultura tradicional y las actividades de las que dependen cientos de familias. "No tenemos que esperar a que el agua sea un foco de epidemia irreversible para frenar ese tipo de acciones que nos afectan de manera directa a las comunidades".

El posicionamiento surge luego de que este nuevo estudio evidenciara la presencia de material fecal animal -proveniente de granjas porcícolas- en los puntos analizados. Ornela Garelli, de Greenpeace México, explicó que 13 de las 17 muestras dieron positivo a Escherichia coli, además de que se encontraron coliformes y enterococos fecales, mientras que dos muestras, tomadas en Motul y Chocholá, presentaron concentraciones de nitratos superiores a los límites establecidos por la Organización Mundial de la Salud y las normas mexicanas.

La muestra con mayor contaminación fue la número 14, correspondiente a un pozo de Texán, en el municipio de Molas, donde se identificaron sólidos suspendidos, enterococos fecales y fósforo total, entre otros contaminantes.

Aunque la metodología utilizada por Greenpeace permite identificar contaminación fecal de origen animal, no determina por sí sola que ésta provenga exclusivamente de las granjas porcícolas, por lo que Garelli explicó que los resultados deben analizarse junto con las investigaciones realizadas previamente por las comunidades.

La exigencia ocurre mientras las comunidades mantienen denuncias presentadas desde hace más de un año ante la Procuraduría Federal de Protección al Ambiente (Profepa), la Secretaría de Medio Ambiente y Recursos Naturales (Semarnat) y la Comisión Nacional del Agua (Conagua), sin que hayan recibido respuestas satisfactorias ni información suficiente sobre las medidas adoptadas para atender el problema.

Por ejemplo, Wilbert Nahuat Chalé, representante de Santa María Chi, afirmó que el cierre de la granja porcícola en esa comunidad no significó el fin de las afectaciones, pues los cerdos fueron trasladados a otras localidades mayas y la contaminación del agua continúa.

> *"Todos saben la fragilidad del acuífero en Yucatán, saben las características de la zona en que vivimos"*

En tanto, Lourdes Medina Carrillo, abogada de la Red Somos Agua, denunció que las autoridades han priorizado la regularización de las granjas porcícolas en lugar de garantizar su inspección y, cuando corresponde, su clausura, pese a que existen señalamientos sobre instalaciones que operan sin autorización en materia de impacto ambiental.

La abogada recordó que en diciembre de 2022 el gobierno estatal aprobó una norma técnica para regularizar estas instalaciones y que, de acuerdo con una respuesta a una solicitud de información presentada por la Red Somos Agua ante la Secretaría de Desarrollo Sustentable de Yucatán en julio de 2026, únicamente 26 granjas habían iniciado ese trámite.

Medina Carrillo indicó que un diagnóstico de la Semarnat de 2023 identificó poco más de 500 granjas porcícolas en Yucatán, de las cuales más de 350 estarían dentro del anillo de cenotes, mientras que otro diagnóstico elaborado por Mercy For Animals en 2025 ubicó más de 800 instalaciones, lo que evidencia la falta de un registro definitivo.

La Red Somos Agua también exigió transparencia sobre los procedimientos administrativos iniciados entre 2025 y 2026, las sanciones impuestas y su cumplimiento, así como investigaciones sobre la mortandad de peces reportada en una zona entre Kinchil y Maxcanú, además de información verificable sobre el traslado de cerdos desde Santa María Chi hacia otras instalaciones.

▲ Yamá señaló que la contaminación debe entenderse como una violación sistemática de los derechos humanos de los pueblos mayas, debido a sus repercusiones en la salud, el territorio, la apicultura y las actividades de las que dependen. Foto Enrique Osorno

Desde un cenote, Greenpeace protesta contra granjas porcícolas en Yucatán

La organización reclamó la presencia de heces fecales animales en cuerpos de agua

ASTRID SÁNCHEZ
MÉRIDA

Integrantes de Greenpeace México realizaron una manifestación en el interior de un cenote de la comunidad San Antonio Tedzidz en contra de las granjas porcícolas a las que responsabilizan de contaminar el agua de Yucatán con heces fecales debido a que no realizan un manejo responsable de desechos.

Las personas activistas ingresaron a este cuerpo de agua dulce ubicado en el municipio de Samahil y en el interior de la cueva desplegaron mensajes contra las fábricas de cerdos. "Paraíso en riesgo", "Alto a la contaminación de cenotes", "Megagranjas: Su mierda aquí no", fueron las consignas usadas durante la protesta.

Al acto también asistieron representantes de las comunidades mayas, quienes han denunciado las afectaciones que han sufrido a causa de las granjas que se encuentran a muy corta distancia de los cenotes y pozos de uso doméstico y agrícola que abastecen de agua potable a los pobladores.

▲ Las personas inconformes que se manifestaron en la entidad señalaron que las afectaciones no sólo se registran en el agua -que ha causado enfermedades gastrointestinales- sino en la muerte masiva de abejas. Foto Greenpeace México

Greenpeace acompañó la protesta con el reporte de un muestreo de agua que realizó en 17 puntos de distintos municipios de Yucatán, cuyos resultados reafirmaron la presencia de heces fecales animales en los cuerpos de agua, así como de otras bacterias que representan un riesgo para la ciudadanía. Señalaron que las afectaciones no sólo se registran en el agua -que ha causado enfermedades gastrointestinales- sino en la muerte masiva de abejas.

Secretaría de Seguridad Pública del estado refuerza búsqueda tanto por aire como mar de pescador extraviado en Celestún

DE LA REDACCIÓN
MÉRIDA

La Secretaría de Seguridad Pública (SSP) reforzó este martes las labores de búsqueda de un pescador reportado como extraviado en altamar desde el pasado 15 de octubre, cuando se encontraba a bordo de la embarcación "Negrita 1".

Desde las primeras horas del día se desplegaron recursos aéreos y marítimos para ampliar la cobertura de búsqueda en la zona de Celestún.

Por aire participaron el helicóptero Bell 429 de la SSP y el avión XC-BSI, con personal del C5i, tripulaciones y paramédicos. A bordo del avión también viajaron familiares y personas cercanas al pescador para apoyar en su localización.

Condiciones meteorológicas en la zona hicieron necesario suspender las labores temporalmente

De manera paralela, una embarcación de rescate de Bomberos y dos embarcaciones tipo interceptor de la SSP realizaron recorridos en el área marítima.

Tras aproximadamente 60 minutos de sobrevuelo, las condiciones meteorológicas en la zona hicieron necesario suspender temporalmente las operaciones aéreas, priorizando la seguridad de las tripulaciones.

Los sobrevuelos se reanudarán en cuanto existan condiciones favorables para continuar con las labores de búsqueda.

Industria de Yucatán crece 7.5 por ciento y se posiciona en el quinto lugar del país, destacan las cifras del Inegi

DE LA REDACCIÓN
MÉRIDA

La actividad industrial de Yucatán creció 7.5 por ciento en junio de 2026 frente al mismo mes del año pasado, el quinto mejor resultado entre las 32 entidades de México, de acuerdo con el Indicador Mensual de la Actividad Industrial por Entidad Federativa del Instituto Nacional de Estadística y Geografía (Inegi).

Con cifras originales, el alza fue de 9.8 por ciento, seis veces el promedio nacional de 1.6 por ciento. Yucatán fue el único estado de la península con crecimiento anual, y también avanzó 1.8 por ciento respecto a mayo.

Los cuatro sectores, arriba del promedio nacional son: Minería con 23.1 por ciento (país: 6.6 por ciento).Asimismo, Electricidad, agua y gas: 17.7 por ciento (país: 0.8 por ciento). Segundo lugar nacional en este rubro. También Construcción: 13.2 por ciento (país: 4.7 por ciento); y finalmente, Manufacturas con 3.9 por ciento (país: 0.1 por ciento).

Por su parte, en cuanto al alza de la construcción coincide con la obra pública y de vivienda del Renacimiento Maya. Solo el Infonavit tiene 40 mil viviendas contratadas en el estado y 15 mil más programadas para los próximos meses, parte de la meta de 72 mil 770 viviendas en el sexenio.

Cecilia Patrón conmemora los 25 años del Instituto de las Mujeres de Mérida

Como parte del programa, se presenta la galería *Tu historia también es parte de la nuestra*

DE LA REDACCIÓN
MÉRIDA

"Ser aliada de las mujeres y hacer justicia para ellas todos los días es el principal objetivo de mi gobierno, porque queremos que cada mujer de Mérida sepa que no está sola, que tiene derechos y que cuenta con un ayuntamiento que la escucha, acompaña y brinda herramientas para salir adelante", afirmó la presidenta municipal de Mérida, Cecilia Patrón Laviada, en el marco de la conmemoración de los 25 años del Instituto de las Mujeres.

Bajo el lema "Tu historia también es parte de la nuestra", la alcaldesa destacó la importancia de reconocer el camino recorrido por esta institución municipal, que desde sus orígenes ha impulsado acciones para prevenir y atender las violencias, promover la igualdad de género y fortalecer la autonomía de las mujeres, niñas y adolescentes.

"En Mérida tenemos una historia de lucha por los derechos de las mujeres que nos llena de responsabilidad. Hoy nos toca seguir avanzando, escuchar sus voces y construir condiciones para que todas puedan vivir libres de violencia, desarrollar sus capacidades y tener las mismas oportunidades, porque la igualdad se demuestra con acciones todos los días", señaló Patrón Laviada.

La directora del Instituto de las Mujeres de Mérida, Yahayra Centeno Ceballos, destacó que estos 25 años representan el esfuerzo acumulado de generaciones de mujeres, profesionistas, activistas, organizaciones civiles y autoridades municipales que han contribuido a consolidar los servicios de atención.

"Estos 25 años nos recuerdan que detrás de cada logro hay historias de mujeres que merecen ser escuchadas, acompañadas y reconocidas. Hoy y siempre, reafirmamos nuestro compromiso de ser sus aliadas, caminar a su lado y construir juntas una Mérida donde cada mujer sepa que no está sola, que su voz importa y que su historia también es parte de la nuestra".

La conmemoración reconoce que la trayectoria del Instituto no se construye sólo a partir de sus programas y servicios, sino también de las experiencias, voces y aportaciones de las mujeres que han acudido a la institución y de quienes han trabajado para garantizar sus derechos.

Como parte de esta conmemoración, del 20 al 26 de octubre se presenta la galería Tu historia también es parte de la nuestra, en los bajos del pasillo del Centro Cultural Olimpo, con una exposición que permite conocer la evolución de los servicios, programas y políticas públicas desarrollados a lo largo de un cuarto de siglo.

Entre las asistentes al evento estuvieron Ana Rosa Payán Cervera, ex alcaldesa de la ciudad, las diputadas Sayda Rodríguez Gómez, Itzel Falla Uribe y Zhazil Leonor Méndez Hernández, y la regidora Paulina Sánchez Díaz.

▲ Yahayra Centeno destacó que estos años representan el esfuerzo acumulado de generaciones de mujeres, profesionistas, activistas, organizaciones y autoridades que han contribuido a consolidar los servicios de atención. Foto ayuntamiento de Mérida

Cozumel genera más de 13 mdp con el Primer Triatlón de Pueblos Mágicos

El evento deportivo se realizó el pasado 18 de octubre y reunió a más de 350 atletas

DE LA REDACCIÓN
COZUMEL

▲ "A través del turismo deporte podemos conectar destinos, compartir su riqueza cultural y gastronómica, y motivar a más viajeros a descubrir México", expresó la titular del ramo a nivel federal, Josefina Rodríguez Zamora. Foto Sectur

La secretaria de Turismo del Gobierno de México, Josefina Rodríguez Zamora, destacó que el Primer Triatlón de Pueblos Mágicos Cozumel 2026 generó una derrama económica turística preliminar superior a los 13 millones de pesos, como resultado de las actividades vinculadas con la competencia y los servicios turísticos del destino.

"Cozumel demuestra que nuestros Pueblos Mágicos tienen todo para recibir encuentros que unen a las personas y generan nuevas oportunidades para sus habitantes. A través del deporte podemos conectar destinos, compartir su riqueza cultural y gastronómica, y motivar a más viajeros a descubrir México", expresó.

El evento, realizado el 18 de octubre, reunió a más de 350 triatletas y sus acompañantes, quienes favorecieron el consumo en establecimientos de hospedaje, restaurantes, transporte, comercios y otros servicios turísticos.

La jornada también integró el Festival Parrillero y el Festival Cultural, además de una presentación musical de Red Eye Band, con un homenaje a Pink Floyd, que reunió a habitantes y visitantes en el parque Benito Juárez y extendió la experiencia más allá de la competencia deportiva.

La titular de la Secretaría de Turismo (Sectur) subrayó que este encuentro es un ejemplo de cómo el turismo deportivo contribuye a generar beneficios económicos para las comunidades, atraer visitantes en distintas épocas del año para reducir la estacionalidad turística y diversificar las experiencias que ofrecen los destinos.

Rodríguez Zamora reconoció el trabajo coordinado entre la Secretaría de Turismo del Gobierno de México, el Consejo Mexicano de Turismo Deportivo (Cometud) y los gobiernos estatal y municipal.

"Este primer triatlón abre una oportunidad para que Cozumel siga consolidándose como referente del turismo deportivo y para que más Pueblos Mágicos se sumen a esta iniciativa", finalizó la funcionaria.

Pese a desaceleración del turismo, Puerto Juárez mantiene estabilidad económica a través del comercio comunitario

ANA RAMÍREZ
CANCÚN

Pese a la baja actividad turística, en Puerto Juárez se ha mantenido cierta estabilidad económica, con negocios activos y circulación constante de visitantes, lo que ha evitado cierre de negocios.

De acuerdo con la subdelegada de la zona, Salomé Cen Dzul, la renovación urbana y la afluencia constante de visitantes han evitado el cierre de negocios en la franja costera, aunque sí hay una caída de 20 por ciento, en comparación con el año pasado.

Al evaluar el comportamiento de los pequeños comercios ante la desaceleración del turismo náutico, la funcionaria afirmó que las recientes obras públicas transformaron la imagen de la zona y propiciaron la permanencia de los establecimientos:

Aunque el sector turístico pasó de operar a un 80 por ciento el año pasado a un 60 por ciento en el presente ciclo, Cen Dzul precisó que esta contracción no ha impactado negativamente al comercio comunitario.

A diferencia de periodos anteriores, donde la baja temporada obligaba al cierre temporal o definitivo de locales, hoy en día, dijo, se observa un incremento de giros como loncherías, coctelerías y pescaderías.

Un factor determinante para este sostenimiento, estimó, es el flujo permanente de familias y pobladores de Cancún que visitan las playas públicas.

La afluencia, aseveró, es constante a lo largo de toda la semana, especialmente durante las tardes y noches; además, la presencia de elementos de la Marina y Sedena mantiene un ambiente de tranquilidad que incentiva el consumo local.

National Geographic recomienda a Maya Ka'an entre los mejores destinos del mundo para visitar en 2027

DE LA REDACCIÓN
CANCÚN

Maya Ka'an fue reconocido por la revista *National Geographic* como uno de los mejores destinos del mundo para visitar en 2027, al destacar su riqueza natural, la autenticidad de la cultura maya y su modelo de turismo comunitario y sustentable.

La publicación internacional incluye a Maya Ka'an entre los destinos imperdibles del próximo año y resalta el papel de 78 comunidades mayas que han preservado sus tradiciones, conocimientos ancestrales y ecosistemas naturales, ofreciendo a los visitantes experiencias auténticas que combinan aventura, cultura, gastronomía y conservación ambiental.

Destaca la belleza de la Reserva de la Biosfera de Sian Ka'an, sus lagunas de aguas turquesas, cenotes, selvas y la biodiversidad que caracteriza a esta región del estado.

Publicación invita a descubrir talleres de bordado tradicional en X-Pichil y el sistema lagunar de Síijil Noh Há

La publicación invita a descubrir los talleres de bordado tradicional en X-Pichil, las aguas del sistema lagunar Síijil Noh Há y las experiencias gastronómicas en Señor, donde las familias comparten conocimientos sobre agricultura tradicional y la preparación de alimentos como el sikil pak, el chiltomate y las tortillas elaboradas a mano.

Otro de los atractivos reconocidos es Muyil, dentro de la Reserva de la Biosfera de Sian Ka'an, donde se pueden realizar recorridos en kayak y observar aves entre los manglares y lagunas.

National Geographic resalta la reserva Much Kanan K'aax, donde los visitantes pueden disfrutar de paisajes lagunares y observar la fauna silvestre, incluidas especies como los monos aulladores, en un entorno de conservación comunitaria.

Salud suma casi 13 mil mastrografías realizadas sin ningún costo en un año

La gobernadora Mara Lezama llamó a las mujeres a realizarse estudios preventivos

DE LA REDACCIÓN
CANCÚN

▲ La Sesa invita especialmente a las mujeres de 40 a 69 años a realizarse su mastografía gratuita en las Unidades de Especialidades Médicas para la Detección y Diagnóstico del Cáncer de Mama en Cancún y Chetumal. Foto gobierno de Q. Roo

El gobierno de Quintana Roo, a través de la Secretaría Estatal de Salud (Sesa) ha realizado 12 mil 927 mastografías gratuitas en un período de 12 meses, mediante las estrategias de prevención y detección oportuna del cáncer de mama en todo el estado.

En el marco del Mes de Sensibilización sobre el Cáncer de Mama, y a través de la campaña "Todo lo que tocas te importa: conócete, autoexplórate, atiéndete", la gobernadora Mara Lezama llamó a las mujeres quintanarroenses a cuidar su salud y realizarse estudios preventivos, recordando que la detección oportuna mejora las posibilidades de un tratamiento exitoso.

La Sesa invita especialmente a las mujeres de 40 a 69 años a realizarse su mastografía gratuita en las Unidades de Especialidades Médicas para la Detección y Diagnóstico del Cáncer de Mama (Uneme Dedicam) de Cancún y Chetumal, así como en las Caravanas Médicas Móviles equipadas con mastógrafo que recorren el estado.

Para agendar una cita en la Uneme Dedicam de Cancún, ubicada en calle Paseo Amapolas, supermanzana 228, fraccionamiento Villas del Mar III, pueden comunicarse al 998 767 9077 o vía WhatsApp al 998 128 0241, de lunes a viernes de 7 a 21 horas. En Chetumal, la unidad se encuentra en la carretera Chetumal-Bacalar, kilómetro 6.5, colonia Santa Isabel, con atención de lunes a viernes de 7:30 a 20:30 horas; las citas se solicitan al 983 835 1945 o vía WhatsApp al 983 836 5001.

Sargazo da tregua a playas en Tulum de cara a próxima temporada vacacional

Hasta el sábado, se habían recolectado 7 mil 300 toneladas por parte de Zofemat

MIGUEL AMÉNDOLA
TULUM

Las playas de Tulum comienzan a recuperar su característico color azul turquesa ante la disminución del recale de sargazo durante los últimos días, una situación que renueva las expectativas del sector comercial y de las autoridades encargadas de la limpieza de la zona costera, de cara a la próxima temporada vacacional.

David Buchanan García, titular de la Zona Federal Marítimo Terrestre (Zofemat) de Tulum, confirmó que en los últimos días se ha registrado una disminución generalizada en el recale de sargazo, tanto en la zona hotelera como en algunos puntos del Parque Nacional del Jaguar.

El funcionario reconoció que el sábado pasado se presentó una llegada considerable de la macroalga en distintos tramos de la costa; no obstante, la tendencia de los últimos días ha sido favorable para las labores de limpieza y la recuperación del color del agua.

▲ En los últimos días se ha registrado una disminución generalizada en el recale de la macro alga, tanto en la zona hotelera como en algunos puntos del Parque Nacional del Jaguar, sostuvo el director de Zofemat. Foto Miguel Améndola

Esta disminución, dijo, permite avanzar con mayor rapidez en la limpieza de las playas y favorece que el agua recupere gradualmente las tonalidades turquesas que distinguen al destino turístico.

En cuanto al trabajo realizado, informó que hasta el sábado 17 de octubre se habían recolectado 7 mil 300 toneladas de sargazo por parte de Zofemat, mediante 2 mil 24 viajes de contenedores.

Ante este panorama, esperan que al cierre de esta semana la zona hotelera pueda encontrarse prácticamente limpia.

El titular de Zofemat destacó que la recuperación del color del agua también influye en la percepción de los visitantes, pues unas playas con mejores condiciones resultan más atractivas para quienes desean nadar y disfrutar del mar.

Asegura gobierno estatal: “no pasa un día que no trabajemos en estrategia” para atender y combatir recale de macro alga

DE LA REDACCIÓN
CANCÚN

Para fortalecer las acciones de atención al sargazo y avanzar en soluciones basadas en la ciencia, tecnología y cooperación internacional, la gobernadora Mara Lezama encabezó una reunión de trabajo para fortalecer la estrategia integral que permite enfrentar el arribo de esta macroalga a las costas de Quintana Roo.

Durante el encuentro, la titular del Ejecutivo estatal destacó que su administración mantiene un trabajo permanente de coordinación con el Gobierno de México, instituciones científicas y organismos internacionales para atender este fenómeno.

“Seguimos trabajando en torno a la macroalga, el sargazo (…) no pasa un día que no estemos trabajando en estrategia”, expresó.

Agradeció el respaldo de la presidenta Claudia Sheinbaum, quien ha incorporado la atención al sargazo entre las prioridades del gobierno federal y recientemente visitó el Centro de Monitoreo del Sargazo.

Uno de los temas centrales de la reunión fue el funcionamiento de este centro especializado, que mediante un convenio con la Agencia Espacial Europea tiene acceso a información de 12 satélites, principalmente de la familia Sentinel, para identificar la presencia, dimensiones, trayectoria y velocidad de desplazamiento del sargazo.

A través de un algoritmo especializado, el centro permite analizar las corrientes marinas, los vientos y otros factores que influyen en el movimiento y abundancia de la macroalga, con imágenes satelitales de hasta 10 metros de resolución espacial.

Lezama explicó que estas herramientas permiten dar seguimiento al sargazo desde aguas cercanas al continente africano hasta su aproximación al Caribe Mexicano, proporcionando información fundamental para la toma de decisiones y el fortalecimiento de la estrategia nacional.

Asimismo, se abordaron los trabajos de investigación científica que se desarrollan en coordinación con el Centro de Investigación Científica de Yucatán (CICY), entre ellos pruebas para evaluar el posible aprovechamiento del sargazo en la elaboración de alimento para determinadas especies.

Mara reconoció la participación de la Secretaría de Marina, dependencias ambientales, especialistas y organismos de cooperación que contribuyen al desarrollo de acciones de monitoreo, investigación, recolección y disposición del sargazo.

También recordó que Quintana Roo reunió recientemente a representantes de más de 45 países en un encuentro internacional que permitió intercambiar experiencias, conocer nuevas tecnologías y fortalecer la cooperación para atender esta problemática compartida por diversas naciones.

FGE anuncia captura de un agente ministerial en Cancún por delitos de explotación sexual en agravio de dos mujeres

DE LA REDACCIÓN

TULUM

Un agente del Ministerio Público de la Fiscalía General del Estado (FGE) de Quintana Roo fue detenido por su probable participación en los delitos de trata de personas en las modalidades de prostitución ajena y explotación sexual, presuntamente cometidos en agravio de dos mujeres.

El fiscal general del estado, Raciel López Salazar, dio a conocer que el servidor público, identificado como Ulises Fernando N., de 30 años, presuntamente habría aprovechado su posición dentro de la institución para facilitar las conductas ilícitas y obtener beneficios económicos.

De acuerdo con la información difundida por medios locales, las presuntas víctimas tienen 18 y 25 años. Las investigaciones buscan esclarecer la forma en que habrían ocurrido los hechos y el posible uso del cargo público para ejercer presión o amenazas contra las mujeres.

Según los reportes periodísticos, la investigación se originó a partir de dos cateos efectuados el 2 de octubre en inmuebles ubicados en las supermanzanas 23 y 520 de Cancún, en el municipio de Benito Juárez. En los operativos participaron agentes de la Policía de Investigación, en coordinación con elementos de la Guardia Nacional y la Secretaría de Marina.

Durante las diligencias, las autoridades localizaron a las dos mujeres y aseguraron los inmuebles, además de indicios relacionados con los hechos investigados.

Las indagatorias apuntan a que el funcionario presuntamente difundía fotografías de las mujeres en plataformas digitales y en 11 grupos de WhatsApp para ofrecer servicios sexuales. De acuerdo con las versiones publicadas, los encuentros se habrían realizado en los domicilios intervenidos.

También se le atribuye presuntamente haber amenazado a las mujeres, impuesto multas cuando se negaban a prestar servicios sexuales y retenido hasta el 50 por ciento de las ganancias.

Las catrinas regresan a Puerto Juárez en su tradicional procesión marítima

Celebraciones por Janal Pixan también incluirán cena de las ánimas y obras teatrales

ANA RAMÍREZ

CANCÚN

▲ Con una participación esperada de 200 mil personas, la celebración del 30 de octubre al 2 de noviembre albergará un pabellón gastronómico con 120 emprendedores, así como más de 30 altares en concurso y exhibición. Foto Juan Manuel Valdivia

Del 30 de octubre al 2 de noviembre se llevará a cabo el Janal Pixan 2026 en Puerto Juárez, evento en el que esperan la participación de alrededor de 200 mil personas, de las cuales se prevé que 30 por ciento sean turistas nacionales y extranjeros.

A la par, se celebrará la tradicional cena de las ánimas en el parque Las Palapas el 31 de octubre y el 1 de noviembre. Se prevé que el evento reúna a miles de familias y visitantes en un ambiente festivo, de reflexión y libre de alcohol.

El sello distintivo de esta festividad es la procesión marítima en el Muelle 45, conocido como el *puerto de los suspiros*, desde donde las catrinas arriban por mar; este evento se realizará a las 16:30 horas.

Asimismo se presentará la obra *Los pasos de los abuelos*, que contará con la participación del coro infantil, la orquesta municipal, el coro municipal, el ballet folclórico y la compañía de teatro.

Junto al programa artístico, la celebración albergará un pabellón gastronómico con 120 emprendedores, más de 30 altares en concurso y exhibición, así como 15 catrinas a tamaño real y megacatrinas de cartón elaboradas artesanalmente por creadores locales.

Tras reunir a más de 140 mil asistentes en su edición anterior, el festival registra un crecimiento acelerado que fortalece la identidad comunitaria, consolida la oferta de la ciudad y atrae a visitantes interesados en las tradiciones profundas de la región.

Seproci Campeche presenta calendario de capacitación para brigadistas voluntarios

El objetivo es fortalecer la cultura de prevención y promover la participación ciudadana

DE LA REDACCIÓN
SAN FRANCISCO DE CAMPECHE

Con el objetivo de fortalecer la cultura de la prevención y promover la participación ciudadana en la gestión integral de riesgos, la Secretaría de Protección Civil del Estado de Campeche (Seproci) presenta el calendario de capacitación de la tercera generación de Brigadistas Voluntarios Kanáantáabaj, un programa orientado al desarrollo de conocimientos y habilidades que contribuyan a la preparación de las comunidades ante situaciones de emergencia o desastre.

Esta iniciativa busca fortalecer las capacidades de las personas voluntarias mediante un proceso de formación progresiva, organizado en cuatro niveles que abordan desde los fundamentos de la prevención hasta conocimientos especializados para la atención de emergencias.

El programa dará inicio ayer 20 de octubre de 2026, con una plática introductoria en modalidad virtual, de 16 a 18 horas, en la que se presentaron las características generales del proceso de capacitación.

El primer nivel, denominado K1 Delfín – Difusor, contempla temas fundamentales como Gestión Integral de Riesgos de Desastres, Detección de Vulnerabilidades y Análisis de Riesgos y Recursos de la Comunidad, Plan Familiar de Protección Civil y el Sistema de Alerta Temprana para Ciclones Tropicales (SIAT-CT). Estas actividades se desarrollarán del 21 al 28 de octubre, en modalidad virtual.

Posteriormente, el nivel K2 Águila – Básico abordará temas relacionados con Refugios Temporales y Centros de Acopio, mediante sesiones programadas para el 29 de octubre y el 3 de noviembre, respectivamente.

La detención se realizó mediante una orden de aprehensión cumplimentada por elementos de la Policía de Investigación. Según información publicada por medios locales, el detenido quedó a disposición de un juez de control, ante quien deberá definirse su situación jurídica conforme avance el proceso.

En el nivel K3 Lobo – Intermedio, las y los participantes recibirán capacitación en Sistema de Comando de Incidentes, Primeros Auxilios Básicos, Sistemas de Alertamiento, Técnicas de Evacuación y Rescate, Eventos Socio-Organizativos y medidas de seguridad en eventos masivos para personas con discapacidad, con base en la NOM-008-SSPC-2015.

▲ El programa inicio con plática introductoria en modalidad virtual, en la que se presentaron características generales. Foto Lucio Blanco

Manifestantes del IMSS quitan los candados del sindicato y aseguran que la protesta continúa de manera pacífica

JAIRO MAGAÑA
SAN FRANCISCO DE CAMPECHE

Trabajadores en protesta del Instituto Mexicano del Seguro Social (IMSS) de Campeche retiraron el candado de la oficina sindical para que el personal de la caja de ahorro pudiera acceder a sus instalaciones y realizar sus labores; sin embargo, dicho personal no acudió a trabajar.

Un empleado -que omitió su nombre- declaró que el día anterior la secretaria general subió un video en el que expuso su postura. Al respecto, expresó: "Quiero resaltar dos cosas de ese video. Primero que nada, como bien dice, no somos extraños, pues estamos bien identificados porque siempre peleamos nuestros ideales. La segunda es gracias por legitimar nuestra lucha, secretaria, pues ha sido una batalla dura, pero aquí estamos al pie del cañón y seguiremos hasta donde tengamos que llegar".

El trabajador subrayó que la protesta se mantiene de manera pacífica y sin confrontaciones. "Obviamente siempre pacífica y de la manera en que lo hemos estado haciendo. No creando conflictos ni confrontación, eso es lo que menos queremos", afirmó.

Sobre la caja de ahorro, explicó que la puerta ya no tiene candado ni cadena alguna. "Sólo tiene el candado de lo que es la sección, las compañeras de caja de ahorro pueden venir y trabajar en su horario habitual, sin ningún problema. No van a tener ningún problema con nosotros, pues estamos aquí de manera pacífica, y ya habíamos expresado que estamos siempre con la apertura de que se trabaje esa área", sostuvo.

Pemex controla el incendio en Abkatun de Sonda de Campeche

Fuentes revelan que hay investigación sobre la causa raíz del siniestro

DE LA REDACCIÓN

CIUDAD DEL CARMEN

Petróleos Mexicanos (Pemex) informó que luego de 12 horas aproximadamente se logró sofocar el incendio en la plataforma Abkatun H, de la Sonda de Campeche, sin registro de obreros lesionados o pérdidas humanas; fuentes revelan que se ha iniciado la investigación de la causa raíz.

Una de las líneas de investigación sobre las causas de este incendio es la participación de modernos piratas en este lugar

De acuerdo con la información recabada, el inicio fue aproximadamente a las 11:15 horas en la plataforma satélite Abkatún, la cual se encuentra deshabitada y sin obreros laborando en ella al momento del siniestro.

A través de un comunicado, Pemex informó que alrededor de las 23 horas de este lunes, se logró sofocar el incendio, sin que se tuvieran obreros lesionados, ni pérdidas humanas.

Tras sofocar las llamas, personal técnico de Pemex acudió al sitio para iniciar las investigaciones de las causas raíz de este incendio y el deslinde de responsabilidades.

Personal de la petrolera nacional informó que una de las líneas de investigación sobre las causas de este incendio es la participación de modernos piratas que abordan ilegalmente estas instalaciones para sustraer cables, cobre y equipos.

Tampoco se descarta la posibilidad de un acto de sabotaje en estas instalaciones, lo cual será investigado por un grupo interinstitucional.

▲ El inicio fue a las 11:15 horas en la plataforma satélite, la cual se encuentra deshabitada. Foto Pemex

Biby Rabelo encabeza arranque de la Campaña Rosa y promueve detección del cáncer de mama

JAIRO MAGAÑA

SAN FRANCISCO DE CAMPECHE

La alcaldesa de Campeche, Biby Rabelo, encabezó el arranque de la Campaña Rosa que este año tiene como lema "Somos una señal en tu camino, autoexplórate" en conjunto con Red Ambiental, y reiteró la importancia de concientizar a hombres y mujeres sobre la detección oportuna del cáncer de mama.

"El cáncer es una enfermedad que sucede, que es muy recurrente en México, y el cáncer de mama, uno de los que más causan muerte, sobre todo si no se detecta a tiempo. Pero sabemos que, si detecta a tiempo, con un buen acompañamiento y también con la buena labor que hacen instituciones como ´Una caricia humana´, y otras que están a favor de apoyar a las mujeres que padecen de esta enfermedad, es curable", añadió.

Agradeció la responsabilidad social de Red Ambiental al participar en esta campaña, rotulando un camión recolector de basura con el mensaje de concientización, y colaborando con la donación de estudios de mastografía y ultrasonidos para las mujeres del municipio de Campeche.

Biby Rabelo recibió el vale simbólico de las prótesis mamarias y brasieres postoperatorios en beneficio de las mujeres de Campeche, por parte del director general de Red Ambiental.

Cabe destacar que, en el marco del mes de octubre, a través del Sistema DIF Municipal, se regalarán estudios de mastografías y ultrasonidos para las mujeres del municipio de Campeche, en conjunto con Red Ambiental.

IEEA entrega certificados de primaria y secundaria

DE LA REDACCIÓN

SAN FRANCISCO DE CAMPECHE

El director general del Instituto Estatal de la Educación para los Adultos del Estado de Campeche (IEEA), Jorge Alberto Sanmiguel, entregó certificados de primaria y secundaria a beneficiarios del programa federal *Sembrando Vida* en la localidad de Melchor Ocampo.

En la comisaría, los educandos, quienes contribuyen al fortalecimiento del campo campechano, recibieron sus documentos oficiales al culminar satisfactoriamente su educación básica, resultado de su esfuerzo, dedicación y compromiso con su formación académica.

Los beneficiarios del programa Sembrando Vida en la localidad de Melchor Ocampo obtuvieron apoyo para estudios

Sanmiguel Wong reconoció el empeño y la perseverancia de los beneficiarios para alcanzar esta nueva meta, destacando la importancia de la educación como una herramienta para lograr nuevas oportunidades. De igual forma, agradeció el apoyo del técnico social del Programa Sembrando Vida Campeche, Luis Enrique Canto Lara, con la finalidad de fortalecer la atención educativa en la comunidad.

Señaló que a través del IEEA Campeche miles de jóvenes y adultos han transformado sus vidas, al aprender a leer y escribir, además de finalizar sus estudios de primaria como de secundaria.

Morena no ha sabido construir candidaturas con raigambre en Mérida

EDUARDO LLITERAS

Morena no ha sabido construir candidaturas con raigambre y raíces en Mérida, eso es más que evidente con los personajes que han alzado la mano hasta ahora para gobernarla desde el partido oficialista. Ha tenido que recurrir a candidaturas externas para ganar el estado y ahora en el caso de la capital yucateca, la joya de la corona que más ambiciona el partido guinda, echa mano de un político chapulín nacido en Valladolid que no conoce la ciudad realmente, o de un conductor de televisión que, si bien nació en la capital yucateca, y tiene negocios en la urbe en el sector restaurantero, ha vivido fundamentalmente en la Ciudad de México y en Quintana Roo. Al señor le falta "pueblo" (la palabra mágica del morenismo) como le faltaba al anterior y derrotado candidato que claro, optó por irse a trabajar a la Ciudad de México, en lugar de quedarse a trabajar desde abajo la construcción de un proyecto para la ciudad en la que tienen puestos los ojos desde hace años: antes con el PRI y ahora con Morena.

Morena parece apostarle al relumbrón, a la popularidad o a las redes políticas y al capital político y empresarial de figuras que lo único que tienen supuestamente de "izquierda" es una foto ahumada -por vieja con un Andrés Manuel López Obrador de hace décadas- antes de brincar a cuatro partidos diferentes. De Morena no se sabe en dónde quedó su famoso decálogo, sus cursos de formación política con el Fisgón y, sobre todo, su presunta ideología de izquierda, más allá de los programas de Bienestar y el bacheo de calles. Es decir, su proyecto político, económico; una auténtica alternativa de desarrollo para una ciudad como Mérida donde habitamos un millón de personas, así como en los municipios conurbados en expansión.

Ese vacío se llena con conferencias de prensa, donde el guinda prevalece, con declaratorias virulentas contra la "derecha" y descalificaciones por su pasado corrupto, pero nada más. Esa "derecha" la misma, a la que han abierto las puertas de par en par con la justificación de que todos son bienvenidos, *haigan hecho lo que haigan hecho, haiga sido como haiga sido*.

El pragmatismo es la piedra de toque a la que ha recurrido Morena y ya vemos el resultado por todo el país, con figuras que un día sí y otro también caen en escándalos de enriquecimiento inexplicable, nexos con bandas delincuenciales, viajes en jets privados, vida de magnates y de buchonas, tráfico de huachicol, ineptitud rampante.

Trabajar una candidatura para una ciudad como Mérida desde la izquierda, tendría que ir más allá de sentarse sobre un charco, cinco minutos, en el sur de la ciudad, para grabar un vídeo. O lanzar discursos negando el derecho a existir del norte de la ciudad o prohijando invasiones de terrenos. Habría que tener la capacidad y la pasión por recorrer la ciudad, conocerla, en sus cuatro puntos cardinales y comisarías, no únicamente durante una campaña efímera sino durante años -que han tenido y han desperdiciado- para tener un mapa claro de sus necesidades; y que luego no ocurra que digan que es culpa de quienes gobernaron antes, el fallo de los servicios o los problemas que van estallando.

Ahora varios infiltrados en el gobierno de Cecilia Patrón ya se fueron. Renunciaron días antes de que *Libo*, el amigo de los partidos sean del color que sean, anunció su intención de gobernar Mérida, como trampolín, claro está, para brincar a la gubernatura.

Algunos dicen que la ciudad no es propiedad del PAN. Por supuesto que no, es antes que nada propiedad de sus ciudadanos. Pero hasta ahora, funciona administrativamente, a pesar de la creciente precarización de los recursos federales y de la crisis que azota como vendaval al mundo y que podría empeorar para el cierre del año.

Detentar un año o unos meses un cargo público, estatal o federal, no te capacita ni te convierte en líder de una ciudad tan compleja. Ni demuestra amor o pasión por ella. Ni te permite mucho menos conocerla o tener soluciones para los graves retos de una de las urbes más importantes del sureste o tener los estudios y la preparación suficiente. Sería de esperarse que no se viera a Mérida como un medio -hacia la gubernatura- sino como un fin, un privilegio y un orgullo gobernarla.

Es ominoso ver lo que sucede en el vecino Quintana Roo, en sus ciudades, como Cancún o Tulum. Por citar dos. Hay que tener mucho cuidado con quién se pone al frente de Mérida. Nos estamos jugando todo lo que tenemos los que aquí vivimos, tengamos el origen que tengamos.

@infolliteras

▲ "Varios infiltrados en el gobierno de Cecilia Patrón ya se fueron. Renunciaron días antes de que *Libo*, el amigo de los partidos sean del color que sean, anunció su intención de gobernar Mérida, como trampolín, claro está, para brincar a la gubernatura". Foto Facebook Liborio Vidal

TIMBRE

Diabetes y literatura

CRISTINA RIVERA GARZA

DICE LA LEYENDA que, a fines de la década de 1960, en un restaurante cubano de Miami, un mesero le preguntó a la cantante Celia Cruz si tomaba el café con o sin azúcar. A lo que ella contestó: ¿Tú eres cubano y me preguntas eso? ¡Con azúcar, viejo! La historia se contrajo con el paso del tiempo hasta quedar contenida en el azúcar, ese vocablo que se convirtió en su canto de batalla. Con articulación impecable y esas notas graves y robustas que se meten en la piel sin pedir permiso, la reina de la salsa festejaba así el ritmo, la picardía caribeña, la sensualidad. El sentido del humor. Y, naturalmente, al azúcar.

PERO ERA OTRO mundo. Al azúcar todavía se le consideraba una fuente de energía si no saludable, por lo menos inocua. Los datos científicos se volvieron contra las grasas saturadas y al colesterol, pero faltaban años para que otros estudios, con otro tipo de financiamiento, finalmente ligaran el consumo del azúcar con la salud cardiovascular, el daño arterial, la obesidad y la diabetes. Los datos, cuando se fueron haciendo públicos, resultaron alarmantes. Según cifras oficiales, existen en el orbe un total de 589 millones de personas adultas afectadas por el azúcar, un 11.1 por ciento de la población. La Federación Internacional de la Diabetes asegura que 35 millones de personas padecen diabetes en América Latina, esperándose que esa cifra aumente a 52 millones en 2050. En México, de acuerdo con la Encuesta Nacional de Salud y Nutrición, un 18 por ciento de la población adulta, es decir, unos 14.6 m millones de personas, viven con diabetes. Las causas son cada vez mejor conocidas: el consumo excesivo de bebidas azucaradas, como los refrescos y los jugos en lata, el principal entre todas ellas. Alimentos procesados. Alcohol. Falta de ejercicio. Si esto es cierto, y parece que lo es, ¿por qué las novelas o las colecciones de poesía preocupadas por los avatares del cuerpo no incluyen a la diabetes como uno de sus personajes principales?

SUSAN SONTAG TENÍA razón cuando aducía que, en el amplio mundo de las enfermedades, solo algunas se convertían en "enfermedades glamurosas", por ejemplo, la tuberculosis, personaje central en novelas canónicas como La montaña mágica, publicada en 1924 por Thomas Mann. La famosísima dama de las camelias padecía tuberculosis, y también Katerina Ivánova, uno de los personajes de Crimen y Castigo. El cáncer, por otra parte, recibió desde el inicio un trato contrario, descrito con frecuencia como algo vergonzoso y destructivo. Audre Lorde rompió el silencio de la medicina oficial cuando publicó por primera vez Los diarios del cáncer en 1980, un libro personal y estremecedor en el que la paciente se enfrenta con creces a lo que ella llamó "la violencia del silencio" oficial. Algo parecido sucedió con el sida en su momento, considerado por una mayoría conservadora como un castigo casi divino contra las preferencias sexuales de sus pacientes. La literatura y el cine tardaron en producir narrativas que abordaran el padecimiento con precisión y empatía. Pero llegaron.

PARECE SER QUE la diabetes todavía espera su momento, al menos en América Latina. Lina Meruane, la autora chilena, le ha dedicado ya una trilogía de novelas a la enfermedad, dos de ellas a la diabetes: Fruta podrida en 2007 y Sangre en el ojo, que publicó con Eterna Cadencia en 2012, el mismo año en que recibió el premio Sor Juana Inés de la Cruz. Mezclando ficción y experiencia personal, la protagonista sufre una hemorragia vítrea—se queda ciega—debido a una diabetes mal cuidada. Entre clínicas de Nueva York y Santiago de Chile, la protagonista se da cuenta, con pesar y rabia entremezcladas, de la dependencia que nos une a los otros.

LA AUTORA Y activista chicana, Ire´ne Lara Silva, rompió el silencio sobre un padecimiento que afecta con una fuerza descomunal a la comunidad mexicoamericana en Estados Unidos. En Blood Sugar Canto, publicado originalmente en 2016, y traducido hace ya casi una década por Julieta Corpus como Canto al azúcar en la sangre para Saddle Road Press, la poeta-curandera cuenta el día a día del padecimiento crónico, así como sus efectos en su cuerpo y en su mundo. Lejos de considerar a esta condición crónica como una falla individual o una mera desgracia genética, Lara Silva aborda y denuncia los factores económicos y sociales, el racismo y la desigualdad entre ellos, que yacen detrás de un diagnóstico que, en su caso, vino a cambiarle la vida. En sus cantos, se mezcla la rutina de la diabética—las jeringas, las mediciones de azúcar, la vigilancia de la dieta, la preocupación constante—y esa lenta pero segura creación de un espacio de sanación espiritual para su propio cuerpo.

POR CIERTO, GLORIA Anzaldúa, la potente escritora chicana de Borderlands: The New Mestiza, padeció diabetes casi toda su vida, y falleció en 2004, a la edad de 61 años, a causa de sus complicaciones.

▲ "Era otro mundo. Al azúcar se le consideraba una fuente de energía si no saludable, por lo menos inocua". Foto Efe

ASTILLERO

CIA y Chihuahua, ¿ex fiscal expiatorio?

CRISTÓBAL LEÓN CAMPOS

LA SECUENCIA DECLARATIVA de esta primera fase deja fuera de radar a la gobernadora panista de Chihuahua: todo se centra en el ex fiscal César Jáuregui, como presunto traidor a la patria, con un toque de politiquería local que podría llevar a intentar el cierre negociado del espinoso expediente de los agentes de la Agencia Central de Inteligencia (CIA) en Chihuahua.

CONFRONTADO CON MARÍA Eugenia Campos, Maru, quien fue su jefa política durante largo tiempo, Jáuregui parece encaminado a convertirse en un ¿provisional? ex fiscal expiatorio. Una jugada de pragmatismo que lastimaría el delicado tema de la defensa de la soberanía nacional, y el consecuente rechazo a la operación directa de agentes extranjeros en suelo mexicano, si es que se hubiese tomado para favorecer dos planos de diametral distancia ética y cívica:

Ya se verá si tal presunta negociación implicaría allanarse para el paso triunfal de Morena, como ha sucedido en otras entidades

EL PRIMER PLANO es meramente chihuahuense y serviría para permitir que la gobernadora Campos instale con comodidad su delfín para la presidencia municipal capitalina, Santiago de la Peña (su actual secretario general de gobierno), dado que Jáuregui había anunciado su decisión de pelear por ese cargo; y el segundo plano, binacional, intentaría llevar el litigio político mexicano contra Estados Unidos, por el caso de la CIA, sólo al nivel del ex fiscal y, con ello, dar por saldado el episodio.

POR LO PRONTO, la gobernadora Campos le ha insertado a Acción Nacional el virus de la división interna, pues segmentos del partido *blanquiazul* la acusan de traidora, de haber negociado con el gobierno federal.

YA SE VERÁ si tal presunta negociación implicaría allanarse para el paso triunfal de Morena, como ha sucedido en otras entidades en elecciones anteriores, con el premio al gobernante opositor allanado con embajada, consulado o algún cargo federal (y, desde luego, garantía de impunidad plena).

EN EL FONDO, vale recordar que la carta de Morena para gobernar Chihuahua, Cruz Pérez Cuéllar, tiene antecedentes plenos de panismo (fue presidente estatal del PAN en dos ocasiones), mantiene relaciones políticas con Maru Campos y el ex gobernador priista César Duarte, y que ni siquiera en sus declaraciones de precampaña hace crítica del gobierno de la actual panista gobernante. Podría ser una sucesión cuasipanista pactada.

Astillas

AL HIJO DE Pedro Haces en Tlalpan, y al hermano de los Monreal, en Fresnillo, se une la hija de Félix Salgado Macedonio en Iguala: nepotismo indirecto o derivado… Y la presidenta Sheinbaum le pide al muy obradorista subsecretario de Agricultura, Leonel Cota, padre de Manuel, probable candidato (del Verde, en alianza con Morena) a gobernar Baja California Sur (que ya encabezó el padre), que deje el cargo para que "no se preste a que digan que 'la Secretaría de Agricultura está apoyando' a algún candidato de algún partido político" (https://goo.su/58fyqB)... ¡Pero, en estricto sentido jurídico electoral, Manuel Cota no ha sido designado candidato de Morena sino, solamente, "coordinador estatal" de defensa de la 4T! Y al papá del "candinador" lo enviarán a "apoyar" actividades electorales del partido guinda, no "necesariamente" en BCS. Ah, bueno… Declaraciones para pesar y sopesar: a la presidenta Sheinbaum le preguntaron el lunes en *la mañanera* si Trump está pidiendo "activos de Pemex" a cambio de aprobar el tratado comercial con México, y respondió: no, a cambio. Pero sí ha planteado en algunos momentos que "si puede ayudar –él lo plantea así, ¿no?– en la producción de petróleo"... La Presidenta puntualizó que a Trump se le ha respondido siempre que hay leyes mexicanas que impiden la aceptación de esas solicitudes y, "entonces, aquí no se puede dar derechos de petróleo"... Y, mientras en Jalisco se acumulan videos y testimonios del extraño actuar de provocadores que fueron intocables para las policías y que tendieron una trampa agresiva contra manifestantes, que no progresó debido a la prudencia de los opositores a las aguas sucias del estado gobernado por Pablo Lemus, ¡hasta mañana!

juliohdz@jornada.com.mx

▲ "La gobernadora Campos le ha insertado a Acción Nacional el virus de la división interna, pues segmentos del partido *blanquiazul* la acusan de traidora, de haber negociado con el gobierno federal". Foto FB Maru Campos Galván

La Jornada MAYA
Miércoles 21 de octubre de 2026

DE ENMEDIO

▲ Una antigua residencia considerada la más grandiosa del yacimiento arqueológico de Pompeya está siendo restaurada, con un costo de 1.4 millones de euros. La renovación está siendo financiada por un empresario alemán, Frank Hoefer, quien se puso en contacto con el parque después de leer *Pompeya: La ciudad encantada*, de Gabriel Zuchtriegel. Foto AP

LA JORNADA MAYA
Miércoles 21 de octubre de 2026

Calentamiento global se acelera y está dejando daños irreversibles a arrecifes

Algunas partes del sistema de circulación del océano Atlántico están por colapsar

REUTERS
POSTDAM

El calentamiento global provocado por los combustibles fósiles se está acelerando, lo que está llevando a muchos de los ecosistemas más importantes de la Tierra al borde de sus puntos de inflexión, dijo Johan Rockström, director del Instituto de Potsdam para la Investigación del Impacto Climático.

En su intervención del martes en la conferencia *Reuters Sustainability Europe*, Rockström señaló que el daño sufrido por los arrecifes de coral y la selva amazónica estaba a punto de volverse irreversible.

Datos científicos confirman que el mundo superará aumento en la temperatura de la superficie

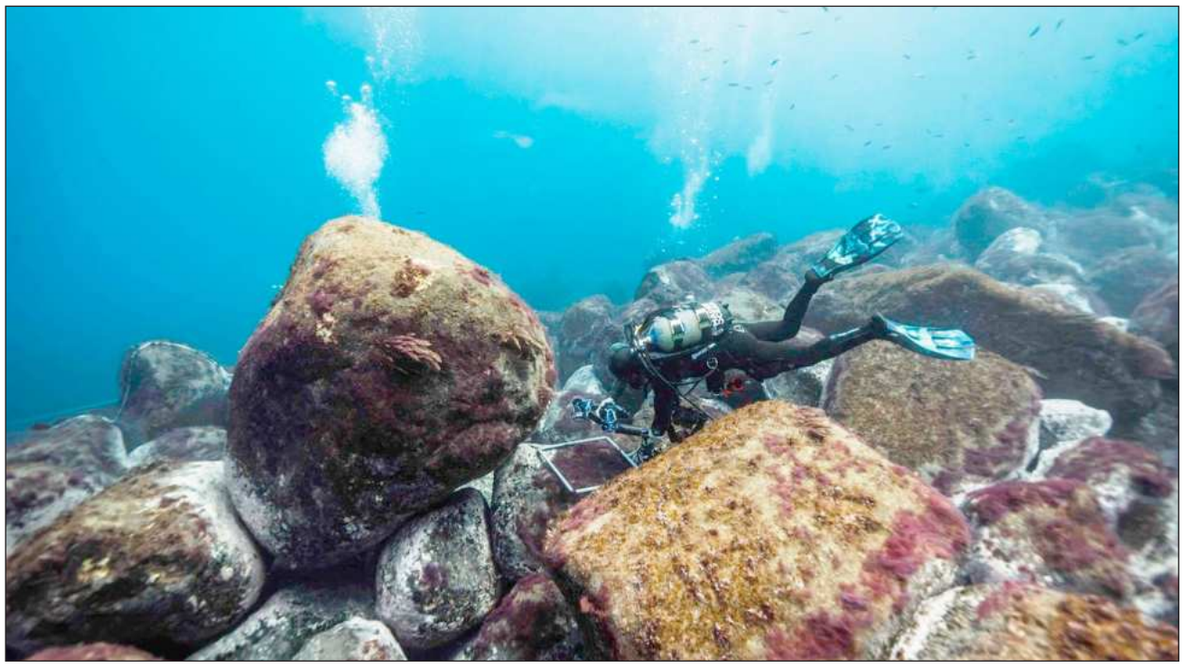

▲ De acuerdo con el director del Instituto de Postdam, las empresas que deseen prepararse y dotar de resiliencia a sus operaciones deberían abordar el clima y la naturaleza como una única agenda integrada, en lugar de manejarlo como asuntos separados. Foto Afp

Algunas partes del sistema de circulación del océano Atlántico, incluida la corriente que modera el clima de Europa occidental con aguas cálidas procedentes del Caribe, se encontraban al borde del colapso.

Los últimos datos científicos confirman que el mundo va camino de superar un aumento de 1.5 grados Celsius en la temperatura promedio de la superficie en los próximos años, lo que aumentará la frecuencia y la intensidad de los fenómenos meteorológicos extremos, señaló.

Esto se da antes de las negociaciones climáticas de la COP31 de las Naciones Unidas, que comienzan el 9 de noviembre.

Las empresas que deseen prepararse y dotar de resiliencia a sus operaciones deberían abordar el clima y la naturaleza como una única agenda integrada, en lugar de como asuntos separados, señaló.

Aunque deben dar prioridad a los esfuerzos de descarbonización, también deberían invertir en ayudar a preservar la naturaleza, en particular en proyectos relacionados con el mantenimiento o la recuperación de la biodiversidad y las reservas de agua dulce.

El impacto de El Niño, que calienta aguas del Pacífico, acentúa las sequías y causa inundaciones: especialistas

AFP
NUEVA YORK

Desde el ganado hambriento en El Salvador azotado por la sequía, hasta una amenaza "aterradora" para los arrecifes de coral del mundo, el fenómeno climático El Niño se hace sentir en el planeta con especial intensidad este año.

El fenómeno que calienta las aguas del Pacífico, acentúa las sequías y causa inundaciones y otros eventos meteorológicos extremos deja consecuencias ya visibles para las poblaciones.

El Niño de este año añade "un nivel de riesgo adicional aterrador" para los arrecifes de coral del mundo, declaró David Obura, presidente del panel de expertos sobre naturaleza de la ONU.

Los corales son muy sensibles al calor, y el cambio climático está haciendo que los episodios de blanqueamiento sean más frecuentes e intensos.

Obura dirigió una importante reevaluación del estado de salud de los corales, publicada en la revista *Nature*, que concluyó que las especies formadoras de arrecifes se habían deteriorado drásticamente desde el último censo global en 2008.

Los bosques también están en riesgo. La deforestación global se desaceleró el año pasado, según la evaluación forestal independiente.

Sin embargo, es poco probable que estos avances se mantengan, ya que las condiciones empeoran en África Central y El Niño incrementa el riesgo de incendios en toda la zona tropical.

El fenómeno añade "un nivel de riesgo adicional aterrador" para los arrecifes de coral del mundo

La sequía provocada por El Niño causa estragos en el corredor seco de Centroamérica, que se extiende desde México hasta Panamá.

En un mercado de ganado en Sensuntepeque, en El Salvador, la *Afp* encontró vacas famélicas con las costillas marcadas.

"¡Imagínese cómo está de flaca esta animalita! ¿Por qué? Por falta de pasto", dijo Antonio Aguilar, un ganadero de 54 años, al señalar una res en los huesos.

El fenómeno de El Niño, que se espera alcance su punto máximo a fin de año, se está desarrollando en medio de un calentamiento acelerado causado por el ser humano, lo que amplifica sus efectos.

Emma Kuyoc Altamira recibe el Premio de Poesía Peninsular José Díaz Bolio

La obra es una exploración del mar, las relaciones matrilineales y la enfermedad

FERNANDO SIERRA
MÉRIDA

El Centro Cultural Prohispen otorgó el premio de poesía José Díaz Bolio a la autora Emma Kuyoc Altamira en su vigésimo sexta edición por la obra *Lengua tejida*. El texto aborda temas como el duelo, la enfermedad, la pérdida, la experiencia de ser mujer a partir de un lenguaje que alude al mar y al cuerpo.

En palabras del doctor Fernando de la Cruz Herrera, presidente del comité de jurado calificador, el premio busca a "poetas de calidad en su obra, además de solvencia moral en el sentido de integridad y honestidad", por lo que ha extendido su convocatoria a escritores de Yucatán, Campeche y Quintana Roo, pero también originarios de Belice y del petén guatemalteco, así como migrantes que radiquen en la península o fuera de ella. Junto a de la Cruz Herrera, el jurado calificador estuvo integrado por las escritoras Judith Santopietro y Briceida Cuevas Cob.

Sobre la obra de la escritora nacida en Cozumel, el jurado destacó: "es un libro circular y profundo que a lo largo de 18 poemas complejiza las relaciones matrilineales y cierra de manera alegórica con la imagen de lenguaje como tejido y memoria".

La autora refirió que el texto nació a partir de vivencias familiares y personales que conectan a Cozumel con sus raíces yucatecas.

Colectivo de Artistas y Artesanos de Yucatán reunirá a más de 70 creadores en el Centro de Convenciones Siglo XXI

ASTRID SÁNCHEZ

MÉRIDA

La creación artística y artesanal de Yucatán tendrá un espacio de encuentro con el público del 30 de octubre al 1 de noviembre, cuando el Colectivo de Artistas y Artesanos de Yucatán (CAAY) reúna a más de 70 creadores en el Salón Uxmal 2 del Centro de Convenciones Yucatán Siglo XXI, en Mérida, donde se podrán conocer sus procesos de trabajo y adquirir directamente sus piezas.

La actividad reunirá propuestas que van desde la artesanía tradicional hasta el diseño y la producción artística contemporánea, con materiales como madera, barro, papel, textiles y metales, entre otros.

El encuentro busca visibilizar el trabajo que se realiza en la entidad y acercar a las personas creadoras a nuevos públicos, en un espacio donde sea posible conversar directamente con los autores, conocer las técnicas que utilizan y entender qué hay detrás de cada objeto.

El CAAY resaltó que, en Yucatán, los oficios artesanales forman parte de una tradición vinculada con los materiales de la región y los conocimientos que se transmiten entre generaciones.

"Detrás de cada pieza hay técnicas, herramientas y procesos que se han mantenido, adaptado o transformado con el tiempo".

Sin embargo, la creación local no se limita a la continuidad de los saberes tradicionales, sino que también, junto a los artesanos, participan artistas que desarrollan búsquedas personales y estéticas, diseñadores que experimentan con materiales y procedimientos, y emprendimientos que exploran nuevas formas de producir y comercializar sus objetos.

Esta diversidad permite reconocer distintas maneras de trabajar y concebir una pieza, desde el dominio de una técnica heredada hasta la experimentación con acabados, formas y materiales.

Resalta que el valor de estas creaciones no reside únicamente en su utilidad o apariencia, sino también en el conocimiento, el tiempo y las decisiones que requiere su elaboración.

Entre los participantes se encuentran creadores que han desarrollado propuestas a partir de materiales y técnicas específicas. Guillermo Pisté, por ejemplo, trabaja la madera bajo la marca Chich-Che Meyajta'an, cuyo nombre en maya significa "madera dura trabajada".

▲ El evento reunirá propuestas que van desde la artesanía tradicional hasta el diseño y la producción artística contemporánea. Foto FB CAAY

“El Estado aún debe justicia a los pueblos originarios, los que dan rostro a México”

Natalia Toledo y Mikeas Sánchez fueron conductoras del festival Las Lenguas de América

ÁNGEL VARGAS

CIUDAD DE MÉXICO

Los pendientes con los pueblos originarios no sólo siguen sin resolverse, sino que se han multiplicado, advirtió la poeta zapoteca Natalia Toledo, quien sostuvo que la deuda histórica del Estado mexicano con las comunidades indígenas persiste a pesar de que desde el anterior sexenio hay personas de esos pueblos en cargos claves del gobierno.

El principal de esos pendientes “es la justicia para los que fundaron este país, muchas naciones que dan rostro a todo lo que es hoy México”, afirmó, y consideró que, en todos los sentidos, la riqueza de este país se llama pueblos originarios y hace falta un reconocimiento real.

Natalia Toledo será conductora, junto con la también poeta y narradora zoque Mikeas Sánchez, del 11 Festival de Poesía Las Lenguas de América Carlos Montemayor, que se efectuó ayer a las 17 horas, en la sala Miguel Covarrubias del Centro Cultural Universitario, con entrada libre y cupo limitado.

En entrevista, resaltó que para los pueblos originarios no sirven las dádivas ni las consultas que nunca terminan por llevarse a cabo en su totalidad. Tampoco, enfatizó, ese trato de “hijo menor” o seguir con las mismas maneras de hace 500 años. Consideró que “la blanquitud dominante no se ha ido ni se irá”, porque se va pasando el bastón de mando.

Frente a ese panorama, la también diseñadora textil formuló una petición concreta: que dejen también que los pueblos y las comunidades se organicen como han hecho durante siglos. “Ojalá que así fuera, porque esa es la manera que tenemos de que se rompa esta brecha entre lo que se dice y se hace.”

La exigencia no se limita al reconocimiento simbólico, sino que implica el control de los recursos y la permanencia en el territorio. “Que dejen a la gente existir con sus formas de vida y su pensamiento, pero también en su territorio, porque, por un capricho o una venta de recursos, la gente se tiene que desplazar”.

La poeta calificó de injusta y abominable tal realidad, y criticó que se acepte como si no pasara nada. Su llamado se dirigió de manera directa a quienes ocupan puestos de decisión. “Los compañeros que están en estos cargos deberían tener más valor para hacer los cambios que se necesitan”.

> *“La blanquitud dominante no se ha ido ni se irá”, porque se va pasando el bastón de mando: Toledo*

El planteamiento de Natalia Toledo tiene de base el tema central de esta edición del festival: el desplazamiento de comunidades originarias y afrodescendientes debido al calentamiento global.

La autora asentó que lo que antes ocurría sólo en algunas regiones, hoy es una constante; que los cárteles y el crimen organizado se disputan los recursos de los pueblos, y que la violencia se ha profundizado al grado de que todos los días mueren personas a causa de ella.

Mencionó, por ejemplo, que en Juchitán y el Istmo de Tehuantepec, de donde es originaria, nunca se había vivido algo así, y que ahora muchos jóvenes se incorporan al crimen organizado ante la falta de oportunidades, mientras varias personas dejan su lugar de residencia por el llamado “cobro de piso”.

El calentamiento global está ligado a todo eso, agregó, porque otros se apoderan de los recursos, venden el agua, abren minas y firman contratos millonarios sin consultar a las comunidades indígenas.

Carolina Sánchez, directora del Programa Universitario de Estudios de la Diversidad Cultural y la Interculturalidad (PUIC) de la Universidad Nacional Autónoma de México (UNAM), destacó la importancia de este festival bienal, surgido en 2004 a iniciativa de esa instancia con el impulso del antropólogo José del Val y el escritor Carlos Montemayor, ambos ya fallecidos.

Subrayó que el encuentro crea un espacio donde las lenguas de los pueblos originarios se posicionan en igualdad con las lenguas que llegaron a América, como el español, el inglés, el francés y el portugués, así como las de origen africano, como el garífuna, de Honduras.

Resaltó que, en sus 22 años, el festival ha reunido a 90 poetas hablantes de 29 lenguas.

En esta edición del festival participaron 10 poetas de México, Guatemala, Honduras y Canadá, entre ellos la garífuna hondureña Xiomara Cacho Caballero, la guatemalteca maya kaqchikel Negma Coy Pichilla, los nahuas Mardonio Carballo y Martín Tonalmeyotl, la mixe Rosario Patricio Martínez, el mazahua Francisco Antonio León Cuervo, la maya yucateca Sasil Sánchez Chan y el mixteco Florentino Solano.

La Jornada MAYA

lamenta profundamente
el fallecimiento de

Don Roberto Quevedo

padre de Brenda Quevedo Cruz,
amiga entrañable de esta casa editorial

Hacemos votos para que prevalezca el recuerdo de la lucidez y generosidad que lo caracterizaron en su viday que sus familiares y amigos encuentren en su recuerdo honra y consuelo

Descanse en paz

.

Mérida, Yucatán, 19 de octubre de 2026

Sader garantiza abasto de pollo a nivel nacional y descarta aumento en precio

México suspendió importaciones de productos avícolas provenientes de Brasil

CLARA ZEPEDA
CIUDAD DE MÉXICO

El abasto de pollo en México está garantizado y, por el momento, se descartan incrementos en su precio, afirmó Columba López Gutiérrez, secretaria de Agricultura y Desarrollo Rural (Sader).

Lo anterior debido a la suspensión por parte de México de todas las importaciones de productos avícolas provenientes de Brasil, incluido el pollo, ante un brote de la enfermedad de Newcastle detectado en el municipio de Nova Itaberaba.

Tras participar en la ceremonia de la emisión de un bono de biodiversidad de Fideicomisos Instituidos en Relación con la Agricultura (Fira), en la Bolsa Mexicana de Valores (BMV), la funcionaria destacó que existe suficiente producto para cubrir la demanda nacional.

De hecho, después de su visita al piso de remates de la BMV, la funcionaria de Sader reveló que tenía una reunión con participantes de la industria para abordar el tema.

"La medida se tomó con el propósito de proteger la producción avícola nacional, en virtud de que México es un país libre de la enfermedad de Newcastle", señaló la secretaría que encabeza Columba López.

Según datos de la dependencia, es la segunda vez que México toma esa medida.

Reanudan paso de ganado sonorense a EU

La exportación de ganado sonorense hacia Estados Unidos se reanudó este martes 20 de octubre por la frontera de Agua Prieta, luego de que los análisis de laboratorio descartaron fiebre aftosa y confirmaron que la lesión detectada en un becerro correspondía a estomatitis papular bovina, informó el gobernador, Alfonso Durazo Montaño.

La afectación se presentó en un sólo animal y fue atendida tras la intervención del Servicio Nacional de Sanidad, Inocuidad y Calidad Agroalimentaria (Senasica).

El diagnóstico permitió determinar que no existían elementos sanitarios para prolongar la suspensión temporal del cruce ganadero, luego de que se activaran los protocolos de prevención ante la sospecha inicial de una enfermedad vesicular.

▲ La enfermedad de Newcastle es una infección respiratoria altamente contagiosa entre las aves, y se detectó un brote en el municipio de Nova Itaberaba, en Brasil, primer exportador mundial de ese producto. Foto Fernando Eloy

Indicador Oportuno estimó que economía mexicana mantuvo ritmo de expansión en agosto y septiembre

CLARA ZEPEDA
CIUDAD DE MÉXICO

La estimación del Indicador Oportuno de la Actividad Económica (IOAE) prevé que la economía mexicana mantuvo un ritmo de expansión durante agosto y septiembre de 2026, con el comercio y los servicios como principal soporte, y una industria más visible.

De acuerdo con el Instituto Nacional de Estadística y Geografía (Inegi), el IOAE, indicador adelantado de la actividad económica, estimó que la actividad productiva del país mostró un avance anual de 3.2 por ciento en agosto; mientras que se aceleró a un crecimiento de 3.7 por ciento anual en septiembre, en parte por la comparación baja del año pasado.

Sin embargo, el crecimiento del noveno mes del año estuvo impulsado por el dinamismo de las actividades terciarias (comercio y servicios), que repuntaron 4 por ciento anual y venían de un alza de 3.7 por ciento anual en agosto.

El IOAE prevé que las actividades secundarias (industrias y construcción, principalmente) repuntaron 3.6 por ciento anual en ambos meses.

Un acuerdo comercial con EU está cerca, nuestro objetivo es que no haya aranceles, afirma Claudia Sheinbaum

ALMA E. MUÑOZ
LILIAN HERNÁNDEZ
CIUDAD DE MÉXICO

La presidenta Claudia Sheinbaum Pardo confirmó que sí están muy cerca de llegar a un acuerdo comercial con Estados Unidos, pero "todavía hay algunos temas" en los que hay diferencias, porque nuestro objetivo es "reducir al máximo las tarifas que pesan hoy sobre vehículos, acero y aluminio; que no haya más aranceles".

Queremos lo mejor para México, y "no podemos negociar nada que esté fuera de nuestra Constitución y de las leyes". El lunes, el presidente de Estados Unidos, Donald Trump, dijo que ambos países están muy cerca de llegar a un "gran" acuerdo comercial "para reducir el déficit" estadunidense en el intercambio de mercancías y servicios.

Sostuvo que su país pierde hasta 150 mil millones de dólares por el tratado comercial con México. Ayer la Presidenta afirmó que "Estados Unidos nos plantea propuestas; se puede reducir en tanto el arancel y todavía hay temas que no acabamos de resolver, porque queremos lo mejor para México, pero hay muy buena actitud del gobierno de los Estados Unidos en este tema".

Con Estados Unidos "hay muy buenas conversaciones en distintos temas": CSP

Así lo vemos, "tanto de la Secretaría de Comercio como del área de tratados comerciales, del embajador Greer, y nosotros, lo que pensemos que es benéfico para México, porque no podemos negociar primero nada que esté fuera de nuestra Constitución, de nuestras leyes".

Tampoco, "algo que sepamos que va a afectar a la economía nacional o al número de empleos. Entonces, en ese trabajo estamos buscando la mejor posibilidad de acuerdo.

Destacó que con EU "hay muy buenas conversaciones en distintos temas; por ejemplo, recientemente se acordó que se haga otro operativo espejo en la frontera; del lado de EU, su ejército, y del lado de México, el ejército mexicano o la Guardia Nacional en una zona. Eso no daña nuestra soberanía, ni integridad territorial, sino sencillamente es un acuerdo para poder garantizar que no haya delitos en las fronteras".

SE: mantener medidas arancelarias es clave para la producción automotriz

De acuerdo con Marcelo Ebrard, las iniciativas se alinean con el Plan México

ALEJANDRO ALEGRÍA

CIUDAD DE MÉXICO

▲ De acuerdo con Carlos Castillo, jefe de la Unidad de Desarrollo Productivo de la Secretaría de Economía, en este año entró en vigor la modificación a diversas fracciones arancelarias de la tarifa para importación. Foto Efe

Para continuar el fortalecimiento del sector automotriz en el país es necesario mantener las medidas arancelarias a vehículos importados que provienen de países con los que México no tiene tratado comercial, de acuerdo con la Secretaría de Economía (SE).

Durante su intervención en el Foro Automotor de la Asociación Mexicana de Distribuidores de Automotores (AMDA), Carlos Castillo, jefe de la Unidad de Desarrollo Productivo de la dependencia, explicó que este año entró en vigor la modificación a diversas fracciones arancelarias de la tarifa de importación. Recordó que esta medida forma parte de un esfuerzo del gobierno federal para atender las distorsiones comerciales, respaldar la producción nacional y contribuir a la protección de empleos.

Según declaraciones recientes de Marcelo Ebrard, titular de la SE, debido a estas medidas arancelarias se ha reducido en 70 por ciento la importación de vehículos, lo que demuestra que "sí había una desventaja muy grande en la industria automotriz".

Castillo destacó que estas acciones buscan promover condiciones de competencia justa que permitan a las empresas mexicanas desarrollar su potencial y fortalecer las capacidades productivas de la nación.

Apuntó que estas iniciativas se alinean con el Plan México, presentado por la presidenta Claudia Sheinbaum, el cual sirve como hoja de ruta para fortalecer la economía mexicana ante los cambios en el comercio internacional y la reorganización de las cadenas de suministro.

Editor: Enrique Álvarez

No existe pacto y exoneración a Maru Campos por caso CIA en Chihuahua: CSP

El ex fiscal estatal, César Jáuregui, fue acusado por el delito de traición a la patria

LILIAN HERNÁNDEZ
ALMA MUÑOZ
CIUDAD DE MÉXICO

La presidenta de México, Claudia Sheinbaum, aseguró que es falso que haya exonerado a la gobernadora de Chihuahua, Maru Campos, por el tema del ingreso de los agentes de la CIA de Estados Unidos en esta entidad sin permiso federal.

El caso de traición a la patria no se había presentado desde hace 100 años

▲ "Para decirlo con absoluta claridad, la justicia está por encima de la política, nosotros no hacemos pactos políticos (...) la política no debe judicializarse, pero tampoco debe judicializarse la política", subrayó Sheinbaum. Foto Presidencia

Luego de que el ex fiscal general de Chihuahua, César Jáuregui, fue acusado por el delito de traición a la patria, la mandataria federal precisó que no existe un acuerdo con la gobernadora para que el fiscal sea el único acusado.

"Para decirlo con absoluta claridad, la justicia está por encima de la política, nosotros no hacemos pactos políticos con la justicia. La política no debe judicializarse, pero tampoco debe judicializarse la política", aseveró.

La Presidenta insistió en que no existen pactos ni se puso de acuerdo con la gobernadora de Chihuahua para meter a alguien a la cárcel.

Dijo que el caso de traición a la patria no se había presentado hace como 100 años, pero la ley encontró que Jáuregui violó las normas e incurrió en este delito. "Eso es lo que encuentra y ahí va la investigación" y que la gente los juzgue.

La procuración de justicia que viola la ley de seguridad nacional, subrayó, no tiene tiene que ver con una declaración política.

Por otro lado, la presidenta Sheinbaum criticó que el presidente del PAN, Jorge Romero, acuse que los gobiernos de los estados gobernados por Morena estén vinculados con el narcotráfico. "Es no tener memoria ni decencia", reprochó. Dijo que los panistas señalan que es traición a la patria vincularse con el narco "y estamos de acuerdo con eso, que no debe haber vinculación con narcos, pero que diga eso él, es un absurdo", atajó la titular del Poder Ejecutivo Nacional.

Con opiniones divididas, el Senado aprueba ley de pagos digitales; Hacienda podrá definir dónde serán obligatorios

ANDREA BECERRIL
GEORGINA SALDIERNA
CIUDAD DE MÉXICO

Entre protestas de la oposición e inconformidad de algunos morenistas, el Senado aprobó la nueva Ley de Economía Digital para Pagos Digitales y Electrónicos, encaminada a promover la utilización masiva de operaciones vía tarjeta de crédito, transferencias, códigos QR y otros medios electrónicos.

La minuta, que fue remitida al Ejecutivo federal para su promulgación, no plantea eliminar de forma inmediata y generalizada los pagos con dinero en efectivo, pero faculta al titular de la Secretaría de Hacienda y Crédito Público (SHCP) a determinar, en un plazo de 15 días hábiles, los sectores estratégicos y actividades relevantes en los que los pagos digitales podrán convertirse en la única forma de pago, bajo condiciones y plazos de transición específicos.

La minuta presidencial se aprobó con 73 votos a favor de Morena y aliados, y 34 en contra

La iniciativa presidencial se aprobó con 73 votos a favor de Morena y aliados, y 34 en contra, de la oposición y del senador guinda Ricardo Sheffield, quien en tribuna consideró que fue "un gravísimo error" que "un tecnócrata que no fue electo, sino designado, pueda generar de hecho un monopolio o un control de precios, fatales para el pueblo mexicano".

Lamentó que no se le hubiera dado una revisión de fondo y, cuando la panista Verónica Rodríguez le preguntó si había votado en contra, respondió: "Sí, fui el único pendejo".

Fue uno de los puntos que más discutió la oposición, incluso después de que el presidente de la Mesa Directiva, Higinio Martínez, expusiera que el dictamen fue sometido a una revisión con base en las preocupaciones de los legisladores.

Hay robo de medicinas en hospitales y centros de salud para venderlos fuera, destacó Eduardo García Dobarganes

ALMA E. MUÑOZ
LILIAN HERNÁNDEZ
CIUDAD DE MÉXICO

Eduardo Clark García Dobarganes, subsecretario de Integración Sectorial y Desarrollo de la Secretaria de Salud, admitió que hay robo de medicamentos desde los hospitales y centros de salud para ponerlos a la venta, incluso fuera de los nosocomios.

"Sabemos que ocurre… Nunca diría que los médicos o las enfermeras o personal de salud son responsables del desabasto. Lo que diría es que desafortunadamente tenemos algunos casos, algunos documentados y otros tenemos que investigar más a detalle, sí de desvío de medicamentos desde los hospitales y centros de salud hacia venta. Incluso afuera de los propios hospitales".

Afirmó que es "una cosa horriblemente dolorosa, cuando tal vez un medicamento no se encuentra porque alguien lo sustrajo y le dicen. 'Sabes qué, te lo vendo afuera', con toda la leyenda de que es propiedad exclusiva del sector salud".

Resaltó la importancia de asentar en las cajas de manera más clara que se trata de medicinas que se otorgan de manera gratuita, junto con el logo del gobierno de México que dice "La salud es un derecho".

Pidió a la ciudadanía denunciar a las autoridades si los ven en tianguis o "farmacia privada", incluso en redes sociales, al mismo tiempo en que enalteció el trabajo que se realiza para transformar digitalmente el sistema de salud, con lo cual podrán tener "trazabilidad de los medicamentos para asegurar de qué lotes son, dónde vinieron y en los casos de los de altísimo costo, como algunos que cuestan más de 200 mil pesos cada caja, saber a quién se le entregó, dónde vino y por qué está fuera de un hospital público".

El gobierno federal realiza compra millonaria de medicinas para el abasto de 2027 y 2028

Lamentó que esto ocurra. "No quiero decir que es un tema de los médicos en general, desafortunadamente algunas personas sí llevan estas actividades y tenemos que seguir acotando esos espacios para asegurar que los medicamentos están en el hospital y centro de salud".

Trabajadores del IMSS entregan pliego petitorio; refrendan alza salarial de 10%

Solicitan modificaciones a la Ley del Seguro Social que garanticen viabilidad financiera

CAROLINA GÓMEZ MENA
ALMA E. MUÑOZ
LILIAN HERNÁNDEZ
CIUDAD DE MÉXICO

Integrantes del movimiento de trabajadores de base del Instituto Mexicano del Seguro Social (IMSS) entregaron esta mañana a Atención Ciudadana de Presidencia de la República un documento con su pliego petitorio.

La actual situación se caracteriza por la "disminución de la calidad"

En el documento refrendan su demanda de incremento salarial de 10 por ciento, dotación de material, equipo y personal para garantizar una atención médica oportuna y de calidad y que el presupuesto a salud sea de al menos 7 por ciento del Producto Interno Bruto, así como que se emprendan modificaciones a la Ley del Seguro Social que garanticen su viabilidad financiera.

▲ El escrito inicialmente no fue recibido, pero después un trabajador de Atención Ciudadana salió a recogerlo, según dijeron. Foto Víctor Camacho

En la que denominaron *La mañanera de la resistencia IMSS*, realizada en la explanada del Zócalo, justo a un costado de Palacio Nacional, Alexis Sandoval, enfermero jefe de piso del Hospital General de Zona (HGZ) No. 1 de La Paz, Baja California Sur, leyó el documento dirigido a la presidenta Claudia Sheinbaum Pardo en el que recuerdan que fue en el gobierno del ex presidente Ernesto Zedillo cuando se inició el "proceso de privatización y desmantelamiento" del IMSS con la "creación de las afores y la disminución de los recursos para la institución, lo que ha dado lugar a la actual crisis" en el Seguro Social.

Sandoval apuntó que esa situación se caracteriza por la "disminución de la calidad y oportunidad en la atención médica, citas muy prolongadas en los diferentes niveles de atención, desabasto de medicamentos, material y equipo, sobrecargas de trabajo, instalaciones en pésimas condiciones".

Sheinbaum, encabeza ranking de aceptación ciudadana de AL

En segundo lugar se encuentra Bukele y en tercero Luis Abinader

DE LA REDACCIÓN
CIUDAD DE MÉXICO

La presidenta de México, Claudia Sheinbaum fue valorada por segundo mes consecutivo como la mandataria latinoamericana con mejor imagen entre sus ciudadanos en octubre, mientras que sus homólogos de Guatemala, Bernardo Arévalo, y Venezuela, Delcy Rodríguez, clasificaron en los puestos más bajos, de acuerdo con un sondeo de CB Global Data.

Sheinbaum encabezó el ranking este mes con 69.3 por ciento de imagen positiva; en segundo lugar se ubica Nayib Bukele de El Salvador, con 68.3 por ciento; y en tercer lugar, Luis Abinader de República Dominicana, con 51.9 por ciento de aprobación.

En el otro extremo de la lista, los presidentes con peor imagen pública en sus respectivos países son: Bernardo Arévalo de Guatemala, quien se ubica en el último lugar con 31 por ciento de imagen positiva; seguido por Delcy Rodríguez de Venezuela, con 32.3 por ciento y luego Yamandú Orsi de Uruguay, con 35. 2 por ciento de aprobación entre sus ciudadanos.

▲ Sheinbaum tuvo primer lugar en el ranking este mes con 69.3 por ciento de imagen positiva, mientras que en otro extremo se encuentra Delcy Rodríguez de Venezuela con 32.3 por ciento, y luego Yamandú Orsi de Uruguay, con 35. 2 por ciento. Foto Efe

Las coordinaciones estatales de Morena “están dadas”, ataja Ariadna Montiel a inconformes

EMIR OLIVARES
CIUDAD DE MÉXICO

La presidenta nacional de Morena, Ariadna Montiel, cerró de tajo la vías a las voces de inconformidad con el proceso interno. “¡Están dadas!”, dijo tajante en su habitual conferencia de los martes en torno a las 17 coordinaciones estatales —eventuales candidaturas a las gubernaturas en juego en el proceso electoral de 2027.

A pregunta sobre la situación en Nuevo León y las expresiones de Tatiana Clouthier —quien ha manifestado su desacuerdo con la asignación de Clara Luz Flores como coordinadora estatal, lo que la haría la eventual candidata del movimiento para la elección de 2027—, la dirigente del partido guinda sostuvo que se respetan todas las posiciones, pero acotó que todos los aspirantes firmaron un compromiso de sujetarse a los resultados de las encuestas, por lo que los llamó a cumplir su palabra.

“En el caso de Nuevo León, pues está dada (la coordinación estatal), está anunciada, lo mismo que las otras 16 coordinaciones. Y nosotros respetamos la opinión de las compañeras y compañeros, tienen su derecho a manifestar sus ideas, a organizarse, lo respetamos. Vamos a seguir avanzando para que las tareas se hagan, pues para lo que han sido definidos”, puntualizó.

“Hay un proceso establecido, con normas claras (...) los aspirantes firmaron un compromiso”

Añadió: “Hay un proceso establecido, con normas claras, y cada uno de los aspirantes firmó un compromiso de sujetarse a las reglas. Los políticos tenemos muchas cosas que cuentan, pero fundamentalmente nuestra palabra para con el pueblo”.

Montiel reveló que el guerrerense Félix Salgado Macedonio es ahora su “asesor” a quien ha pedido que dialogue con los inconformes y los sensibilice, esto luego que el propio senador con licencia se descartó para competir por su estado debido a que su hija, Evelyn Salgado, es la actual gobernadora.

Defensa y SSPC firman convenio de inteligencia

GUSTAVO CASTILLO
CIUDAD DE MÉXICO

Las secretarías de la Defensa Nacional (Defensa) y de Seguridad y Protección Ciudadana (SSPC) firmaron un convenio de coordinación interinstitucional que permitirá interconectar el área de inteligencia de la Guardia Nacional y del Centro Nacional de Inteligencia (CNI), y también relacionar datos e identificar patrones delictivos, para producir inteligencia útil en la prevención y la investigación de los grupos criminales que operan en el país.

El fortalecimiento de la inteligencia y la investigación “es uno de los ejes fundamentales de la estrategia nacional”

Los titulares de la Defensa y de la SSPC, el general Ricardo Trevilla Trejo y Omar García Harfuch, respectivamente, encabezaron la ceremonia en la que, se fortalecerán las capacidades “tácticas de inteligencia y de investigación. Se potenciarán nuestros recursos humanos y tecnológicos y podremos hacer frente con mayor contundencia a los desafíos presentes y futuros que pongan en riesgo el bienestar de la sociedad”, señaló el titular de la Defensa Nacional.

Trevilla Trejo resaltó: “Hoy con la suscripción de este convenio, emprendemos una nueva fase de colaboración para sumar nuestras fortalezas que permitirán el intercambio de información, aprovechando la operación de la plataforma central de inteligencia”.

Alto comisionado de la ONU condena “actos de violencia” en manifestaciones

Volker Türk instó a las partes implicadas en Europa a “rebajar las tensiones”

AFP
NUEVA YORK

El Alto Comisionado de la Organización de Naciones Unidas (ONU) para los Derechos Humanos, Volker Türk, condenó este martes “todos los actos de violencia” ocurridos durante las manifestaciones de días recientes en varios países europeos e instó a las partes implicadas a “rebajar las tensiones”.

“Lamento las acciones de quienes aprovechan las manifestaciones para cometer actos de violencia”

“Las manifestaciones de gran envergadura que tienen lugar en Albania, Bélgica, Francia, Italia y Portugal suscitan preocupación en materia de derechos humanos. Condenó todos los actos de violencia y llamó a todas las partes implicadas a rebajar las tensiones y a evitar más violencia”, señaló Türk en un comunicado.

“Las personas tienen derecho a manifestarse pacíficamente y a hacer oír su voz. Los Estados deben facilitar el ejercicio de estos derechos”, añadió el funcionario.

En su nota, Türk lamentó tanto los actos de vandalismo como una respuesta en ocasiones “excesiva” de las fuerzas del orden.

“Lamento las acciones de quienes aprovechan las manifestaciones para cometer actos de violencia y vandalismo contra bienes públicos y privados. Estas personas deben rendir cuentas individualmente por sus actos”, afirmó, sin citar ejemplos ni países concretos.

En tanto, se declaró “preocupado por las informaciones sobre un uso innecesario y excesivo de la fuerza contra manifestantes”, incluidos menores de edad.

“Los Estados deben garantizar que toda actuación de las fuerzas del orden sea legal, necesaria y proporcionada”, añadió, evitando también mencionar incidentes específicos.

▲ “Las manifestaciones de gran envergadura suscitan preocupación en materia de derechos humanos”, subrayó Türk. Foto Ap

En Albania recrudecen las protestas masivas de estudiantes y docentes; Tirana cumple una semana con disturbios

EUROPA PRESS
AP
TIRANA

La policía disparó gas lacrimógeno y utilizó cañones de agua para hacer retroceder a los manifestantes este martes, en el octavo día consecutivo de violentas protestas antigubernamentales en la capital albanesa, Tirana, marcadas por la tensión y sin visos de que vaya a cesar después de que los inconformes hayan rechazado el gesto del primer ministro albanés, Edi Rama.

Estudiantes de secundaria y universitarios exigen matrículas más bajas, una mayor inversión estatal en educación y un mayor combate a la corrupción.

Desde hace días, los manifestantes han arrojado piedras, bengalas, bombas incendiarias y fuegos artificiales contra la policía, que ha utilizado palos, cañones de agua y gas lacrimógeno para repeler a los descontentos.

Las calles del centro de Tirana han vuelto a estar tomadas por manifestantes, en su mayoría jóvenes, que demandan también la salida del gobierno que encabeza Edi Rama.

Rama, en un intento de apertura hacia las demandas de los estudiantes, ha sacado siete sillas con taquería roja a la escalinata junto a la sede de su oficina, cerca del bulevar donde tienen lugar las protestas, con un cártel en el que se leía “diálogo” sobre el asiento.

Manifestantes han arrojado piedras, bengalas, bombas incendiarias y fuegos artificiales contra la policía

La acción no ha sido bien acogida por los manifestantes que, horas después, tomaron las sillas y las han roto frente a la oficina en una nueva señal de falta de sintonía entre el primer ministro y la calle.

En París regresa la calma tras los toques de queda por disturbios; autoridades reportan al menos 2 mil 400 arrestos

AP
CIUDAD DE MÉXICO

París volvió a la calma el martes luego que las autoridades impusieron un toque de queda para sofocar los peores disturbios vistos en el país en muchos años.

Al menos 2 mil 400 personas fueron detenidas después de que alborotadores en ciudades de toda Francia chocaran con la policía el sábado, incendiaran autos, irrumpieran en edificios públicos y envolvieran en llamas un histórico ayuntamiento, durante protestas contra el aumento del costo de vida y las malas condiciones en las escuelas.

Pequeños grupos incendiaron contenedores de basura, bicicletas y otros objetos en las calles y saquearon comercios en París, Lyon, Marsella y otras ciudades la noche del domingo.

En la capital, el toque de queda se extendió desde las 11 de la noche del lunes hasta las 6 de la mañana del martes, y un helicóptero policial sobrevoló la Plaza de la República, un punto central de los enfrentamientos, barriendo la plaza con un reflector para comprobar la ausencia de transeúntes.

Pequeños grupos saquearon comercios en París, Lyon, Marsella y otras ciudades

A primera hora del martes, trabajadores retiraron con una grúa un enorme chaleco amarillo fluorescente colocado sobre la estatua en el centro de la plaza, una referencia a las protestas de los "chalecos amarillos" por los precios del combustible que comenzaron en 2018 y sacudieron el primer mandato del presidente Emmanuel Macron.

Luego, los trabajadores usaron hidrolavadoras para borrarle los grafitis al monumento.

"Los toques de queda ayudaron a mantener la calma anoche", escribió el martes el primer ministro Sébastien Lecornu en X, añadiendo que se impondrán nuevos toques de queda "dondequiera que la situación lo requiera", decididos a nivel local por los prefectos y alcaldes de cada región.

EU permitió que "terroristas" actuaran con impunidad, acusa gobierno cubano

Diez exiliados de La Habana intentaron infiltrarse en la isla desde los Cayos de Florida

REUTERS
LA HABANA

Autoridades cubanas afirmaron que Estados Unidos estaba permitiendo que "terroristas" actuaran con impunidad en territorio estadunidense, basándose en detalles de una investigación sobre una incursión en lancha motora ocurrida en febrero que derivó en un tiroteo en el mar, con muertos y heridos en ambos bandos.

Acusaciones se producen mientras se intensifica la presión a Cuba

▲ Según la investigación cubana, los exiliados iban armados con cerca de 13 mil cartuchos, 11 rifles, 15 pistolas, cócteles Molotov, una radio VHF y equipo de comunicación por satélite Starlink; la incursión derivó en un tiroteo en el mar, con muertos y heridos en ambos bandos. Foto AP

El 25 de febrero, diez exiliados cubanos intentaron infiltrarse en la isla en lancha desde los Cayos de Florida, armados con cerca de 13 mil cartuchos, 11 rifles, 15 pistolas, cócteles Molotov, una radio VHF y equipo de comunicación por satélite Starlink, según la investigación cubana descrita el lunes por medios de comunicación estatales.

Cinco personas murieron; el resto, entre ellos algunos heridos, se encuentran detenidos y se enfrentan a cargos de terrorismo, según informaron las autoridades.

Cuba dijo este lunes que su investigación, que incluyó confesiones de los detenidos por sus autoridades, reveló que algunas de las personas implicadas en el entrenamiento de insurgentes siguen en libertad en Estados Unidos.

El fiscal cubano Edward Roberts dijo que debían destacarse los delitos que se seguían cometiendo por parte de personas y organizaciones desde EU que proporcionaron las propiedades utilizadas para llevar a cabo estos actos, facilitaron la compra y el acopio de armamento, y organizaron y aseguraron el transporte terrestre y marítimo.

Las acusaciones se producen en un momento en que EU ha intensificado la presión sobre el gobierno cubano.

Gobierno nigeriano confirma un caso de ébola en una mujer que llegó de Uganda

La paciente comenzó a mostrar síntomas el 7 de octubre y fue internada el día 11

AP
LAGOS

Nigeria confirmó el martes un caso de ébola en su capital, Abuya, después de que una mujer que llegó desde Uganda dio positivo al virus, informó el Ministerio de Salud.

La mujer comenzó a mostrar síntomas el 7 de octubre y fue ingresada en un hospital privado de Abuya el 11 de octubre, donde posteriormente fue diagnosticada con ébola. No estaba claro cuándo llegó a Nigeria.

"Estamos haciendo todo lo posible para contener este caso rastreando a todos los contactos que el individuo pudo haber tenido"

▲ De acuerdo con el Ministerio de Salud de Uganda, la paciente sólo había transitado por su país y que se trataba de una mujer nigeriana que había estado en un viaje de negocios a la región oriental de Congo. Foto Reuters

El ministro de Salud, Muhammad Pate, señaló que las autoridades ya comenzaron a rastrear a 44 personas identificadas como contactos de la paciente. "Estamos haciendo todo lo posible para contener este caso rastreando a todos los contactos que el individuo pudo haber tenido", indicó.

Uganda había reportado casos de ébola, pero posteriormente fue declarado libre del virus.

El Ministerio de Salud de Uganda dijo que la paciente sólo había transitado por Uganda y que es una mujer nigeriana que había estado en un viaje de negocios a la región oriental de Congo. Las autoridades nigerianas no han revelado su nacionalidad.

El ministerio insistió en que Uganda no tiene "casos activos confirmados de ébola".

Desaparecen 700 mdd en ayuda contra *Ebolavirus* en el Congo

AP
DAKAR

La principal agencia de salud pública de África y autoridades congoleñas han expresado su preocupación por 700 millones de dólares en ayuda contra el ébola cuyo paradero se desconoce y han pedido a los grupos de ayuda que proporcionen más información sobre sus finanzas.

Esto ocurre mientras el brote de ébola de más rápido crecimiento registrado en el mundo sigue superando los esfuerzos de respuesta, y el virus se propaga a ocho provincias de la República Democrática del Congo y a los países vecinos Kenia y Uganda.

Las revelaciones reavivan preguntas de larga data sobre la transparencia y la rendición de cuentas en el Congo, un país golpeado durante décadas por grandes epidemias, incluidos brotes repetidos de ébola. En los últimos meses, *The Associated Press* informó ampliamente sobre huelgas de trabajadores sanitarios de primera línea y de apoyo por salarios y bonificaciones impagos, así como por condiciones peligrosas en el este del Congo.

Los brotes anteriores de ébola estuvieron marcados por denuncias de corrupción y mala gestión de fondos, que, según expertos, han contribuido a la desconfianza de las comunidades locales, lo que complica los esfuerzos para detener la propagación.

"Muchas de las personas que participan en la respuesta —que a veces arriesgan su propia vida para salvar a otros— dicen que no les han pagado", declaró a la *AP* Prince Bahati, enfermero de Bunia, una ciudad del este del Congo que está en el centro del brote. "Una situación así es inaceptable y exige aclaraciones".

Guatemalteco es condenado a 30 años de prisión por la muerte de 53 migrantes dentro de un camión en Texas

AFP
HOUSTON

Un guatemalteco fue condenado este martes a 30 años de prisión, por estar implicado en la muerte de 53 migrantes que viajaban hacinados en el remolque de un camión en Estados Unidos en 2022, informó este martes la Fiscalía.

Se trata de la tercera sentencia en este caso. En 2025, tras ser sometidos a juicio, Felipe Orduña Torres recibió cadena perpetua y Armando González Ortega fue condenado a 83 años de prisión.

"Rigoberto Miranda Orozco, el acusado sentenciado hoy, fue una pieza clave en esta organización de tráfico de personas que causó la muerte de estas 53 personas", declaró a la prensa el Fiscal General para el Distrito Oeste de Texas, Justin R. Simmons.

En junio de 2022 64 personas indocumentadas viajaban en un remolque sin ventilación

En junio de 2022 al menos 64 migrantes, entre ellos ocho niños y una mujer embarazada originarios de México, Guatemala, Honduras y El Salvador, viajaban en un remolque sin ventilación en Texas, tras haber cruzado la frontera con México.

El aire acondicionado del camión no funcionaba correctamente y la temperatura en el interior se elevó durante el trayecto hacia el norte. El vehículo fue hallado en San Antonio, Texas.

Al final del viaje, 48 de los migrantes, incluida una mujer embarazada, estaban muertos. Dieciséis fueron trasladados a hospitales, pero cinco de ellos fallecieron. Sólo 11 sobrevivieron.

Escasez de financiación orilla al PMA quitar apoyo a 500 mil personas en Gaza

Cerca de 1.4 millones de personas siguen en situación de inseguridad alimentaria aguda

AFP
NUEVA YORK

El Programa Mundial de Alimentos (PMA) anunció este lunes que se ve obligado a reducir sus operaciones humanitarias en Gaza ante la falta de recursos, lo que equivale a 500 mil personas desatendidas cada mes en este territorio devastado por la guerra.

"No es momento" de "apartar la mirada de lo que ocurre en Gaza": Shaun Hughes

▲ La población del enclave vive "en condiciones humanitarias extremadamente difíciles", pese a la tregua iniciada hace un año. Foto AP

Debido a "la escasez de financiación (...), medio millón de personas perderán el acceso a la ayuda" alimentaria, lamentó la organización de la ONU en un comunicado.

Desde el inicio de la ofensiva israelí en la Franja de Gaza, lanzada en respuesta al ataque del movimiento islamista Hamas en Israel el 7 de octubre de 2023, la población del enclave vive "en condiciones humanitarias extremadamente difíciles", pese a la tregua iniciada hace un año.

"Son decisiones que debemos tomar para garantizar que nuestros recursos (...) duren el mayor tiempo posible", explicó a la *Afp* Shaun Hughes, director del PMA en los territorios palestinos, desde las oficinas en Beit Hanina, un barrio de Jerusalén Este.

"No es el momento" de "apartar la mirada de lo que ocurre en Gaza", agregó el responsable, al precisar que cerca de 1.4 millones de personas -de un total de 2.1 millones- "siguen en situación de inseguridad alimentaria aguda y necesitan ayuda humanitaria para sobrevivir".

Editor: Enrique Álvarez

k'untsil

Miércoles 21 ti' octubre ti' u ja'abil 2026

CAMPECHE · YUCATÁN · QUINTANA ROO · AÑO 12 · NÚMERO 2836 · www.lajornadamaya.mx

¡BOMBA!

Morena en esta elección, puede terminar en bulo; o gana con Pokémon, o de plano pierde... a Rulo

Táan u maas jach u'uya'al calentamiento global ti' arrecifes yéetel tu k'áaxil Amazonas

Ba'ax k'ajóolta'an beey calentamiento globale', ku yúuchul tumen jach séen táan u yantal ba'ax k'ajóolta'an beey combustibles fósiles, le beetik ya'abach ti' le ecosistemas maas jach k'a'anan yaan ti' Yóok'ol Kaabe' ta'aytak u k'uchul tu'ux ma' táan u béeytal u yutsil yantal, tu ya'alaj Johan Rockström, máax jo'olbesik Instituto de Potsdam para la Investigación del Impacto Climático.

Tu súutukil úuchik u ts'aan le martes máanika', ti' tse'ek tu beetaj Reuters Sustainability Europe, Rockströme' tu ya'alaj loobilaj ts'o'ok u beeta'al ti' arrecifes de coral yéetel u k'áaxil Amazonas ti' u lu'umil Brasil ta'aytak u k'uchul tu k'iinil tu'ux mix bik'in kun béeytal u su'utul je'el bix yanik ka'acho'.

Jayp'éel ti' le tu'ux ku yáalkab ja' tu k'áak'náabil Atlántico, tu'ux táaka'an xan u corrienteoil ts'áak u p'iisil clima tu lu'umil Europa occidental, yéetel k'íina' ja' ku taal Caribee', jach ta'aytak u wéej k'asjtalo'ob.

U ts'ook datos científicosil jóok'sa'ane' tu ye'esajo'ob yóok'ol kaabe' yaan u ka'antal 1.5 grados Celsius ti' le beyka'aj yanik u temperaturail yóok'olkabil ti' le ja'abo'ob bíin taalako'ob, le beetik xane' yaan u ya'abtal beyka'aj mantats' yéetel beyka'aj mu'uk'anil u kóojol fenómenos meteorológicos extremos, tu ya'alaj.

Le je'ela' ku yúuchuli' ma'ili' yanak nojtsikbal yóok'olal climática ba'alo'ob tu múuch'tambalil COP31 ti' u nojmola'ayil Naciones Unidas, yaan u káajal le 9 ti' noviembre ku taalo'.

Mola'ayo'ob u k'áato'ob meyaj yéetel u beeto'ob wa ba'ax ti' ba'ax ku meyajtiko'obe', najmal u tsikbaltiko'ob ba'al yóok'olal clima, beyxan u ba'alilo'ob yóok'ol kaab, tu'ux xan ka béeyak u tso'olol ba'axo'ob ken u beeto'ob u ti'al; ma' ti'al ka p'áatak beey jump'éel ba'al jumpáayili', tu ya'alaj.

Aunque deben dar prioridad a los esfuerzos de descarbonización, también deberían invertir en ayudar a preservar la naturaleza, en particular en proyectos relacionados con el mantenimiento o la recuperación de la biodiversidad y las reservas de agua dulce.

Rockström calificó de "increíblemente preocupante" la presión ejercida para que se suavicen las normas sobre la eliminación gradual de los vehículos con motor de combustión interna, y señaló que las subvenciones a la gasolina y al diésel estaban socavando la demanda de vehículos eléctricos por parte de los consumidores.

Ts'íib yéetel oochel Reuters / P 16