

Martes 9 de junio de 2026

CAMPECHE · YUCATÁN · QUINTANA ROO · AÑO 11 · NÚMERO 2741 · [www.lajornadamaya.mx](http://www.lajornadamaya.mx)

10 PESOS

EL MOVIMIENTO TELÚRICO DE MAGNITUD 6.1 TUVO SU EPICENTRO AL OCCIDENTE DE CUBA, SIN DEJAR VÍCTIMAS NI DAÑOS MATERIALES

## Sismo causa alarma en estados de la península

- Fueron evacuados cientos de trabajadores de los poderes Ejecutivo y Legislativo en el estado de Campeche
- Instruidos por Protección Civil, yucatecos demostraron calma al salir de edificios privados y gubernamentales

/ P 3

HONRAR Y DEFENDER A LA PATRIA: PROTESTAN SELECCIONADOS DE FÚTBOL



▲ En el Centro de Alto Rendimiento de la FMF, la presidenta Claudia Sheinbaum encabezó la ceremonia de abanderamiento, donde entregó el lábaro patrio al portero Guillermo Ochoa en representación de los 26 jugadores y miembros del cuerpo técnico que usarán la camiseta de México en el Mundial 2026. La mandataria deseó “el mejor de los éxitos” a la escuadra tricolor, dirigida por Javier Aguirre. [Foto Presidencia](#)

ALBERTO ACEVES / P 4

Con Me Late, Campeche busca prevenir adicciones, suicidios, violencia familiar y de género

JAIRO MAGAÑA / P 11

Titular del Issste responde al CNTE: Ley de 2007 no puede ser abrogada de un día para el otro

NÉSTOR JIMÉNEZ Y ALONSO URRUTIA / P 22

ONU exige a EU levantar sanciones en contra de los cubanos ante crisis humanitaria “inaceptable”

AFP / P 25

# La Jornada MAYA

## Directorio

Fabricio León Diez  
Director y Editor responsable

Sabina León Huacuja  
Directora editorial

Israel Mijares Arroyo  
Director de operaciones

Andrés Silva Piotrowsky  
Coordinador de edición impresa

Hugo Castillo Herrera  
Subcoordinador de edición impresa

Felipe Escalante Tió  
Jefe de mesa de redacción

Sasil Sánchez Chan  
Editora K'iintsil

Antonio Bargas Cicero  
Editor Deportes

Juan Carlos Pérez Villa  
Jefe de información

Rosario Ruiz Canduriz  
Coordinadora de  
información  
Quintana Roo

Pedro José Leo Cupul  
Director comercial

Rodrigo Israel Valdez Ramayo  
Administración

Consejo Editorial para la Lengua Maya  
Fidencio Briceño Chel, Feliciano Sanchez Chan

Ulises Carrillo Cabrera  
Asesor

LA JORNADA MAYA, Año 11, Número 2741,  
Martes 9 de junio de 2026.

Es una publicación de lunes a viernes con un esquema de Circulación Pagada y Circulación Controlada, editada, publicada, impresa, y distribuida por Medios del Caribe S.A. de C.V. Calle 43 No. 299-D, San Ramón Norte. Mérida, Yucatán, CP 97117, Teléfono: (999) 2900633, bajo licencia de DEMOS, Desarrollo de Medios, SA de CV. Editor responsable: Fabricio León Diez. Reserva de Derechos al Uso Exclusivo otorgado por el Instituto Nacional del Derecho de Autor: 04-2014-100210372900-101. Certificado de Licitud de Título y Contenido Número 16539, otorgado por La Comisión Calificadora de Publicaciones y Revistas Ilustradas de la Secretaría de Gobernación. Registro en el Padrón Nacional de Medios Impresos de la Secretaría de Gobernación: actualizado el 7 de febrero de 2025. Impresión Digital y Distribución por Medios del Caribe S.A. de C.V. Calle 43 No. 299-D, San Ramón Norte. Mérida, Yucatán, CP 97117

## Cuando tiembla en la península

En un solo día, la península de Yucatán percibió en dos ocasiones un fenómeno al cual su población tiene como característico de otros lugares: un sismo. El primero, según publicó el Servicio Sismológico Nacional, ocurrió a las 10:05 horas, tuvo epicentro en el municipio de Chapab y su magnitud fue de 4.2 en la escala de Richter; casi tres horas después, otro evento tuvo lugar en las proximidades de Mantua, Cuba. Este fue un temblor de magnitud 6.4 y se percibió en diversas partes de Campeche, Quintana Roo y Yucatán. Ninguno de los dos produjo pérdidas humanas ni, hasta el momento, algún daño mayor; pero el segundo sí fue motivo para que en varias oficinas públicas se ordenara la evacuación del personal.

En la clasificación sísmica, lo que se experimentó fue uno ligero; de los que producen únicamente movimiento en objetos, ventanas, y tal vez vehículos estacionados. Este fue en el territorio nacional, y su misma magnitud limitó que se sintiera a gran distancia. El del mediodía fue fuerte, pues es de los que pueden causar la caída de bardas y estructuras, llegándose a percibir en 160 kilómetros a la redonda, y en esta ocasión a más de 250, que habría sido el punto más cercano en las costas de Quintana Roo.

No es la primera vez que se da un movimiento telúrico en la península de Yucatán. Sin embargo, persiste la creencia de que la región no es sísmica, lo que ha llevado a la generalidad de los pobladores a tomar a la ligera las precauciones en caso de que se dé este fenómeno.

Debe reconocerse que actualmente se cuenta con instrumentos más precisos para la detección de movimientos en las placas tectónicas, lo que explica que en los últimos años haya incrementado la frecuencia de reportes en la península. Ahora, la evidencia de que sí hay temblores en la región no ha sido suficiente como para impulsar la difusión de protocolos a seguir si se presentara un terremoto potencialmente destructivo. Incluso, los llamados a participar en los simulacros suelen ser ignorados, y tanto en el sector público como entre la iniciativa privada locales es raro que se cuente con un plan general de seguridad y que se realicen prácticas de evacuación en caso de algún siniestro.

Por otro lado, tenemos también la apuesta de una ciudad como Mérida por el crecimiento vertical. Los resultados de los sismógrafos ya debieron haber sido más que suficientes como para que las instancias de Protección Civil promuevan la revisión de la

normativa de construcción, considerando de entrada que la cimentación de los edificios es distinta cuando se está en una zona sísmica. Igualmente debe efectuarse la revisión de la infraestructura con que cuentan las autoridades para el combate a incendios pues, a nivel del mar se requiere mucha más presión para hacer llegar el agua a una altura superior a los cinco pisos.

Por otra parte, es necesario promover un cambio cultural y preparar a los habitantes de la península para que puedan responder adecuadamente a un temblor y que un fenómeno de estos no nos haga lamentar la pérdida de vidas. Es probable que ya sea un buen momento para pasar a la creación de planes de seguridad en lugar de seguir los contenidos cómicos sobre sismos. De nueva cuenta, las instancias de Protección Civil tienen una gran tarea por delante a la cual debe corresponder la educación cívica de la población. A fin de cuentas, es la propia vida la que puede salvarse si se presta atención a las indicaciones.

Sí, mantener la idea de que en la península no tiembla es ignorar evidencia comprobada. El que aún no se tenga registro de un sismo intenso no quiere decir que éste no vaya a darse en un futuro, y entonces puede que sea demasiado tarde.



▲ Es necesario preparar a los habitantes de la península para que puedan responder adecuadamente a un temblor y que un fenómeno de estos no nos haga lamentar la pérdida de vidas. Foto Fernando Eloy



# Sismo con epicentro en Cuba sorprende a población de Cancún y la Riviera Maya

No se registraron pérdidas humanas ni daños materiales, anunció Mara Lezama

DE LA REDACCIÓN  
CANCÚN

Alrededor de las 13 horas del lunes, un sismo fue percibido tanto en Cancún como en la Riviera Maya. El movimiento telúrico de magnitud 6.1 tuvo su epicentro fue al occidente de Cuba, a aproximadamente 250 kilómetros de las costas quintanarroenses. No se reportaron víctimas ni daños materiales.

“De acuerdo con reportes preliminares, se registró un sismo de magnitud 6.1 con epicentro en el occidente de Cuba, aproximadamente a 104 kilómetros al oeste-noroeste de Mantua, Cuba”, publicó en redes sociales la gobernadora Mara Lezama.

Según la Oficina Nacional de Administración Oceánica y Atmosférica de Estados Unidos (NOAA por sus siglas en inglés) no existe riesgo de tsunami para las costas del estado derivado de este evento.

La gobernadora dijo que en una primera supervisión no se reportan daños ni afectaciones en estructuras del estado. Como medida preventiva, se mantienen activos los protocolos de verificación y monitoreo en zonas vulnerables, aeropuertos, zonas turísticas, plazas co-



▲ En Playa del Carmen, elementos de la Secretaría de Seguridad Ciudadana hicieron recorridos de vigilancia y monitoreo en distintos sectores del municipio para atender los reportes ciudadanos. Foto REUTERS

merciales, edificios públicos e infraestructura estratégica.

En Cancún se reportó un hundimiento en el cruce de las avenidas José López Portillo y Kabah, por lo cual acudieron cuerpos de emergencia.

En Playa del Carmen, elementos de la Secretaría de Seguridad Ciudadana

hicieron recorridos de vigilancia y monitoreo en distintos sectores del municipio para atender oportunamente cualquier reporte ciudadano relacionado con este fenómeno. Asimismo, la Secretaría de Protección Civil mantuvo comunicación con representantes

del sector hotelero, instituciones educativas, administradores de inmuebles y responsables de instalaciones estratégicas, a fin de verificar la aplicación de sus protocolos internos de seguridad y fortalecer las medidas preventivas correspondientes.

El Aeropuerto Internacional de Cancún continuó operando con normalidad y se activaron los protocolos de seguridad, mientras que el Aeropuerto Internacional Felipe Carrillo Puerto de Tulum fue evacuado parcialmente como medida de seguridad.

## Autoridades de Protección Civil evacúan edificios en Yucatán y Campeche ante el movimiento telúrico de magnitud 6.1

DE LA REDACCIÓN  
MÉRIDA  
SAN FRANCISCO DE CAMPECHE

El sismo originado en Mantua, Cuba, que tuvo alcance en la península de Yucatán, no originó daños en la infraestructura y no se detectó ningún riesgo para la población, informaron autoridades de Protección Civil en Yucatán y Campeche.

“En Yucatán se realizaron evacuaciones preventivas

en diferentes edificaciones, tanto privadas como gubernamentales, donde las personas salieron de forma ordenada y sin que se reportaran percances. Hasta el momento no se han registrado daños severos, pero Prociy, en coordinación con los ayuntamientos, continúa con las verificaciones correspondientes”, señaló Hernán Hernández Rodríguez, titular de la Coordinación Estatal de

Protección Civil (Prociy).

Como medida preventiva, se mantuvieron activos los protocolos de verificación en zonas vulnerables, en coordinación con los ayuntamientos, a fin de descartar afectaciones en estructuras y atender oportunamente cualquier reporte ciudadano.

En Campeche, cientos de trabajadores de los poderes Ejecutivo y Legislativo fueron evacuados por el movi-

miento telúrico.

El inmueble del Poder Ejecutivo, que cuenta con cuatro niveles y estacionamiento subterráneo, fue desalojado como medida preventiva. Algunos trabajadores permanecieron en las inmediaciones del edificio, mientras que otros se trasladaron al parque Moch Cohuo.

En tanto que los empleados del Poder Legislativo se concentraron en áreas se-

*“Hasta el momento no se han registrado daños severos” en ningún estado*

guras mientras personal de Protección Civil realizaba inspecciones.

# Sheinbaum desea “el mayor de los éxitos” al *tricolor* durante Mundial

El portero Guillermo Ochoa recibió el lábaro patrio en ceremonia de abanderamiento

**LUIS CASTILLO**  
DE LA REDACCIÓN  
CIUDAD DE MÉXICO

En el Centro de Alto Rendimiento de la Federación Mexicana de Fútbol, elementos del Ejército Mexicano y de la Guardia Nacional reforzaron la seguridad durante la ceremonia de abanderamiento de la Selección Nacional rumbo a la Copa del Mundo, encabezada por la presidenta Claudia Sheinbaum Pardo.

Los 26 jugadores convocados por el director técnico Javier Aguirre, quien designó al arquero Guillermo Ochoa como abanderado de la delegación, escucharon el mensaje de la mandataria desde una tarima instalada detrás de las canchas de entrenamiento, donde el representativo nacional realizó este lunes su segunda sesión abierta a los medios de comunicación.

“Encomiendo a su patriotismo esta bandera, que simboliza la independencia, el honor, las instituciones, nuestro pueblo y la integridad de su territorio. ¿Protestan honrarla y defenderla con lealtad y constancia?”, pronunció Sheinbaum Pardo.

“Sí, protestamos”, respondieron los integrantes de la Selección Nacional.

“Les deseamos el mayor



▲ La selección mexicana se comprometió a “honrar y defender” la bandera, símbolo de independencia y honor. Foto Luis Castillo

de los éxitos. ¡Que viva la Selección!”, concluyó.

Antes, en la conferencia matutina de la Presidenta, dirigentes de la Federación

Mexicana de Fútbol (FMF), la Liga MX y la Comisión Nacional de Cultura Física y Deporte (Conade) presentaron la estrategia nacional para la

formación de nuevos talentos desde la infancia: el comisionado de la FMF, Mikel Arriola, subrayó el compromiso de fortalecer las estructuras de

desarrollo de niñas, niños y jóvenes que aspiran a convertirse en futbolistas, mediante academias y programas de formación en todo el país.

## Patrón descarta transmisión de partidos en espacios públicos debido a costos: se invertirá en cosas que meridianos necesitan

**ASTRID SÁNCHEZ**  
MÉRIDA

A unos días del arranque de la Copa Mundial de Fútbol 2026, la presidenta municipal de la capital yucateca, Cecilia Patrón Laviada, informó que los partidos no se transmitirán en espacios públicos porque los costos de la FIFA son muy elevados.

“Queríamos transmitirlo pero los costos son elevados y hemos preferido invertir en cosas que la gente necesita, como pozos y calles”, declaró durante su conferencia de prensa semanal.

Sin embargo, el ayuntamiento de Mérida ofrecerá otras actividades dentro del Mérida Fútbol Fest para el disfrute de la ciudadanía y para atraer al turismo.

*El ayuntamiento ofrecerá otras actividades dentro del Mérida Fútbol Fest para disfrute de la gente*

Por ejemplo, el 9 de junio se inaugura la primera de seis canchas mundialistas que se ubicarán en Álamos del Sur, Felipe Carrillo Puerto, Cordermex, Emiliano Zapata Sur, Ciudad Cuzco y Altabrisa, las cuales buscan promover el deporte y la cultura física.

La alcaldesa también recordó que se llevarán a cabo la Copa Infantil y Juvenil

de fútbol y futsal y habrá espacios mundialistas por toda la ciudad para tomar fotografías.

Estos espacios son estructuras temáticas ubicadas en la Plaza Grande, en los parques de La Paz, La Mejorada, Santa Ana, Las Américas, San Juan, Deportes Extremos, así como en los bajos de Palacio Municipal, concluyó Patrón Laviada.



## México todavía no se pronuncia sobre falta de remuneración a bordadoras que participaron en colección especial de Adidas

DE LA REDACCIÓN  
CIUDAD DE MÉXICO

La polémica por la participación de artesanas nahuas de Naupan, Puebla, en la colección especial Artisan JSY de Adidas y Someone Somewhere para la Selección Mexicana rumbo al Mundial 2026 avanza sin que, hasta ahora, se haya localizado una intervención pública específica de autoridades mexicanas para revisar las condiciones

laborales, culturales y comerciales denunciadas.

El caso estalló en redes sociales y medios nacionales luego de que se señaló que artesanas de la Sierra Norte de Puebla fueron incorporadas al proyecto para bordar a mano elementos como el escudo nacional y el logotipo de Adidas en prendas de edición especial. La colección fue presentada como un homenaje a la artesanía mexicana y al trabajo manual de comunidades originarias, pero las

denuncias públicas apuntan a una posible brecha entre el discurso de reconocimiento cultural y la retribución real a las bordadoras.

De acuerdo con los señalamientos difundidos por la especialista en simbología textil Tatiana Bernáldez, las artesanas habrían recibido 36 pesos por hora por jornadas de aproximadamente ocho horas, mientras que el jersey se comercializa en alrededor de 4 mil pesos. La crítica central no solo apunta al pago, sino al uso

de la imagen comunitaria de Naupan como valor agregado de una prenda global asociada a Adidas, la Selección Mexicana y el Mundial 2026.

La denuncia también cuestiona el tratamiento cultural del bordado. Según las críticas difundidas, el trabajo encargado a las artesanas no habría recuperado plenamente técnicas tradicionales de Naupan, como el pepenado, sino puntadas de relleno con hilos industriales, lo que ha sido señalado como

un uso superficial de la identidad textil de la comunidad. A ello se suma la versión de que se ofreció un seguro médico para las familias de las artesanas, beneficio que no se habría concretado.

Hasta el cierre de esta revisión, no se ubicó un comunicado público específico de Adidas, Someone Somewhere, la Secretaría de Cultura federal, el Instituto Nacional de los Pueblos Indígenas o el gobierno de Puebla sobre las denuncias.

## El Mundial convierte calles de CDMX en una inmensa vitrina publicitaria

Saturación por exceso de anuncios ha provocado cansancio visual entre habitantes

MARA XIMENA PÉREZ  
CIUDAD DE MÉXICO

La antesala a la celebración de la Copa Mundial de la FIFA 2026 convirtió vialidades, transporte público, fachadas, bajopuentes y otros espacios de la Ciudad de México en una gran vitrina publicitaria donde conviven anuncios espectaculares de gran formato, pantallas led gigantes y propaganda institucional del gobierno capitalino. Sin embargo, lejos de generar sentido de pertenencia o entusiasmo deportivo, esta saturación ha provocado cansancio visual entre habitantes que perciben una ciudad cada vez más invadida con mensajes comerciales y oficiales.

Jorge Carlos Negrete, presidente de la Fundación por el Rescate y Recuperación del Paisaje Urbano, advirtió que este despliegue se da en medio de posibles irregularidades, pues se han vuelto a observar formatos considerados prohibidos o fuera de norma, como anuncios envolventes, vehículos dedicados exclusivamente a circular con publicidad y campañas de gran tamaño instaladas en vías



▲ El despliegue publicitario se da en medio de posibles irregularidades, pues se han vuelto a observar formatos considerados prohibidos o fuera de norma, como anuncios envolventes y campañas de gran tamaño en vías primarias. Foto Mara Ximena Pérez

primarias, edificios y zonas de alta afluencia.

Trabajadores calificaron este escenario de "contaminación visual", pese a que "no a todos nos interesa el fútbol". Aunque reconocieron que la

publicidad está en su auge, advirtieron que quedará en el olvido, mientras los beneficios económicos se concentran en firmas privadas.

En los alrededores de la fuente de la Diana Caza-

dora, sobre Paseo de la Reforma, se contabilizaron más de una decena de anuncios contiguos, algunos de ellos tan intensos que comerciantes señalaron ya no encender sus fuentes de luz, pues

sus puestos son alumbrados por las pantallas. Al respecto, la Ley de Publicidad Exterior establece que las pantallas no podrán exceder 3 nits sobre la luminosidad ambiental ni 325 nits durante su proyección.

## Autoridades refuerzan vigilancia sanitaria en aeropuertos internacionales de Q. Roo ante próximo arribo de turistas

**ANA RAMÍREZ**  
CANCÚN

Ante el inicio, esta semana, de eventos masivos por el Mundial de Fútbol 2026 y las alertas sanitarias globales emitidas recientemente, el gobierno de Quintana Roo ha intensificado la vigilancia en sus cuatro aeropuertos internacionales, coordinando acciones con la federación para preve-

nir riesgos epidemiológicos. Este blindaje busca proteger tanto a la población local como a los miles de turistas que transitarán por la región en las próximas semanas, enfatizó el secretario de Salud en Quintana Roo, Carlos Flavio Rosado.

Además del sarampión, la vigilancia se extiende principalmente al monitoreo de enfermedades como el ébola, manteniendo co-

municación constante con el Instituto Nacional de Migración y, aunque el riesgo se considera bajo por la ausencia de vuelos directos desde zonas de brote, las autoridades monitorean rutas de conexión para detectar cualquier sintomatología.

La prioridad institucional, sostuvo Flavio Rosado, es anticiparse a los escenarios de riesgo mediante un seguimiento puntual de los

*La vigilancia también se extiende al monitoreo de enfermedades como el ébola*

protocolos internacionales y nacionales dictados por la Dirección General de Epidemiología. Además, la consolidación de estos protocolos se formaliza a través de reuniones periódicas de los comités de seguridad en salud, donde participan instituciones como el Instituto Mexicano del Seguro Social (IMSS) y el Instituto de Seguridad y Servicios Sociales de los Trabajadores del Estado (Issste).

## Pantallas gigantes transmitirán partidos del *tricolor* de forma gratuita en Tulum

Cancha del domo Dos Aguas, sede de la fiesta deportiva organizada por el municipio

**MIGUEL AMÉNDOLA**  
TULUM

Con el objetivo de aprovechar la pasión que genera el fútbol y fomentar la actividad económica local durante la Copa Mundial 2026, autoridades municipales presentaron el Tulum Fut Fest, un evento que reunirá a familias, aficionados y visitantes para disfrutar de los encuentros de la Selección Mexicana en pantalla gigante totalmente gratis.

El ayuntamiento de Tulum informó que la sede de esta fiesta deportiva será la cancha del domo Dos Aguas, donde se transmitirán los partidos del combinado nacional y se realizarán diversas actividades recreativas dirigidas a niños, jóvenes y adultos. La inauguración del festival está programada para el próximo 11 de junio a partir de las 12 horas, coincidiendo con la ceremonia de apertura de la justa mundialista y el partido inaugural.

Además, se prevé la realización de actividades los días 18 y 24 de junio, fechas en las que la afición podrá reunirse para apoyar al representativo mexicano.

Durante la presentación del evento, el director general de Desarrollo Econó-



▲ El Tulum Fut Fest no se limitará a la transmisión de los encuentros, sino que incluirá actividades deportivas, concursos y dinámicas para los asistentes, así como una muestra gastronómica para brindar una experiencia integral. Foto Juan Manuel Valdivia / Archivo

mico, Melitón González Pérez, explicó que la intención es transmitir los primeros tres encuentros de la Selección Mexicana y, conforme avance el torneo, analizar la posibilidad de proyectar

más partidos dependiendo de la participación del equipo nacional.

Asimismo, destacó que el Tulum Fut Fest no se limitará a la transmisión de los encuentros, sino que in-

cluirá actividades deportivas, concursos y dinámicas para los asistentes, quienes podrán participar por diversos premios.

También se instalará una muestra gastronómica

y espacios para la venta de alimentos y bebidas, con el propósito de brindar una experiencia integral a los asistentes y, al mismo tiempo, respaldar a emprendedores y comerciantes locales.



# Patrón anuncia clausuras a negocios que tiren aceites y aguas jabonosas a calles

El objetivo es endurecer multas para evitar inundaciones en la ciudad, dijo la alcaldesa

**ASTRID SÁNCHEZ**  
MÉRIDA

Próximamente, los establecimientos y negocios que tiren aceites, grasas y aguas jabonosas en la ciudad de Mérida serán sancionados no sólo con una multa sino con una clausura, advirtió la alcaldesa Cecilia Patrón Laviada al anunciar que modificará el reglamento municipal para endurecer las medidas de prevención de inundaciones.

*“Ponemos la multa pero como no pasa nada, siguen trabajando sin pagar la sanción”*

La presidenta municipal señaló que tras las lluvias históricas registradas hace unos días en la capital yucateca se han detectado nuevos puntos de inundación, muchos de ellos ocasionados por el drenaje tapado a causa de basuras, aceites, grasas y aguas jabonosas por

lo que buscará endurecer las sanciones para obligar a los establecimientos a cumplir con el reglamento.

“Hay muchas denuncias que tiran aceites a las calles, llegamos, ponemos la multa pero como no pasa nada, siguen trabajando sin pagar la multa”, declaró durante su conferencia de prensa semanal en el Centro Cultural Olimpo.

Por ello, dijo que en los próximos días propondrá cambios en el reglamento para que la clausura sea una facultad del Ayuntamiento para sancionar este tipo de acciones que afectan la movilidad en la ciudad.

Consideró necesario dar pasos más duros debido a que son conductas reiterativas que las multas por sí solas no han logrado controlar.

Además, dijo que buscará opciones para aplicar en el caso de las casas particulares, las cuales obviamente no pueden ser clausuradas.

Señaló que el ayuntamiento no cuenta con la capacidad administrativa para realizar limpieza constante de la infraestructura que recibe este tipo de sustancias.

Recordó que se mantiene activo el Operativo Calle por Calle y resaltó la construcción de 120 nuevos pozos.



▲ La alcaldesa Cecilia Patrón dijo que en los próximos días propondrá cambios en el reglamento municipal para que la clausura sea una facultad del cabildo. Foto ayuntamiento de Mérida

## Gobierno estatal y la Unicef impulsan *Tarjeta Morada*, estrategia de cero tolerancia a explotación sexual infantil

**DE LA REDACCIÓN**  
MÉRIDA

Para proteger a niñas, niños y adolescentes frente a cualquier forma de violencia sexual, el gobernador Joaquín Díaz Mena, junto con representantes de Unicef México, presentó la campaña “Tarjeta Morada, Cero Tolerancia a la Explotación Sexual Infantil”, una estrategia que busca prevenir, visibilizar, denunciar y erradicar este delito en Yucatán.

Acompañado de la presidenta honoraria del Sistema DIF Yucatán, Wendy Méndez Naal, el titular del Ejecutivo estatal destacó que esta campaña, construida junto con Unicef en el contexto de la próxima Copa Mundial de la FIFA 2026, será adaptada

a la realidad local y se mantendrá como una política permanente de protección a las infancias. Díaz Mena explicó que, si bien Unicef impulsa esta campaña a nivel nacional, Yucatán la aplicará con participación de instituciones públicas, iniciativa privada, sectores estratégicos y organizaciones sociales, con la convicción de que la protección de niñas, niños

y adolescentes requiere coordinación, prevención y denuncia oportuna.

Como parte de esta estrategia participarán el Grupo Aeroportuario del Sureste (ASUR), el Tren Maya, áreas de salud, turismo, cultura, deporte, la Secretaría de Seguridad Pública (SSP), las fiscalías del Estado y Federal, así como el Venados Fútbol Club, que contribuirán a

difundir materiales, activar rutas de atención y fortalecer la prevención en espacios de alta afluencia.

Para esta campaña, cada institución tendrá un papel concreto y los materiales informativos se difundirán en plataformas digitales, medios de comunicación, centros deportivos, espacios turísticos y recintos culturales, a fin de que el mensaje llegue a todos los rincones del estado.

# Fiscalía estatal captura a sujeto buscado en EU por su relación con 11 homicidios

Jesús N., detenido en Isla Mujeres, es miembro de la pandilla *Latin Kings*, de Illinois

## DE LA REDACCIÓN

CIUDAD DE MÉXICO

En el marco de la Conferencia de la Mesa de Seguridad de Quintana Roo, que se realiza cada lunes, el titular de la Fiscalía General del Estado, Raciél López Salazar, informó sobre las detenciones más recientes de la última semana, entre las que destaca la de Jesús N., buscado en Estados Unidos por su relación en 11 homicidios.

*El estadounidense Taylor Keith Duran Allen fue sentenciado a 50 años de prisión por feminicidio*

De acuerdo con la información proporcionada, Jesús N., de 27 años, es miembro de la pandilla *Latin Kings*, que opera en el estado de Illinois. Fue detenido en la zona continental de Isla Mujeres respondiendo a una solicitud de colaboración del Servicio de Marshals de Estados Unidos (USMS, por sus siglas en inglés). Quedó a disposición del Instituto Nacional de Migración para su traslado a Estados Unidos.

En otro caso, el 7 de junio fue detenido Mauricio Raúl N. por su probable participa-



▲ El fiscal general del estado, Raciél López, también dio a conocer la detención de Mauricio Raúl N. por su probable participación en el homicidio de un hombre de identidad reservada ocurrido el pasado 5 de junio en Cancún. Foto FGE

ción en hechos posiblemente constitutivos del delito de homicidio calificado en agravio de una persona del sexo masculino de identidad reservada. Los hechos por los que es investigado ocurrieron el 5 de junio del presente año, en un conjunto residencial ubicado

en la supermanzana 330 de Cancún.

Las primeras investigaciones señalan que el presunto agresor convivió con la víctima en el domicilio de ésta, tanto un día antes como el día de los hechos. En un momento determinado, discutieron, por

lo que el señalado tomó un cuchillo y le provocó lesiones en la región pectoral izquierda de la víctima, así como una herida punzocortante a la altura del esternón, lesiones que le causaron la muerte.

En la conferencia también se dio a conocer que el

estadunidense Taylor Keith Duran Allen fue sentenciado a 50 años de prisión por el feminicidio de su pareja sentimental, Sativa Nichelle Transue, ocurrido durante unas vacaciones que ambos pasaron en Cancún en noviembre de 2021.

## Accidentes en desarrollos inmobiliarios causan afectaciones directas en la plusvalía del Caribe Mexicano: AMPI Cancún

ANA RAMÍREZ  
CANCÚN

Accidentes como el ocurrido en días pasados en residencial Aqua, donde colapsó una obra en el acceso al fraccionamiento, dejando dos personas sin vida, impactan directa-

mente a la plusvalía no sólo de la empresa, sino del estado, reconoció Dafne Fuentes, presidenta de la Asociación Mexicana de Profesionales Inmobiliarios (AMPI) Cancún.

Dio a conocer que este fraccionamiento cuenta con una asamblea general de con-

dóminos y sus integrantes decidieron quién realizaría la obra de un nuevo acceso y son ahora quienes deberán tomar todas las acciones relacionadas con la administración del desarrollo.

Todo el proceso para el cambio de pórtico, enfatizó

Dafne Fuentes, se llevó a votación y fue la mesa directiva de la asamblea del fraccionamiento la que eligió el proyecto con el constructor externo a Grupo Cumbres, empresa que desde 2007 ha cumplido con permisos y entregas, sin ningún problema

hasta ahora, siendo esta la primera obra que no se lleva a cabo a través del grupo.

La sugerencia desde AMPI, indicó, es que se realicen verificaciones de quiénes se encargan de construir determinada obra y que los planes estructurales sean los correctos.



## Acuerdan instalar mesas de trabajo en supermanzanas de Cancún para fortalecer sana convivencia entre habitantes

DE LA REDACCIÓN  
CANCÚN

El gobierno de Quintana Roo acordó la instalación de Mesas de Trámite en las supermanzanas de Cancún, con atención directa en temas de salud, migración, desarrollo vecinal, además de pláticas y talleres comunitarios, reforzamiento de patrullajes y atención integral a personas extranjeras.

La secretaria de Gobierno, Cristina Torres, destacó que mediante las mesas de trabajo interinstitucionales el gobierno del estado refrenda su compromiso con la construcción de paz, el respeto a los derechos humanos y la convivencia armónica entre personas de distintas nacionalidades.

Estas acciones se articulan a través de 311 Comités de Paz, instalados en supermanzanas de Cancún, que promueven

la prevención de conflictos, el diálogo comunitario y la justicia cívica como vías para resolver disputas vecinales y evitar la desinformación o confrontaciones irreconciliables.

En el marco de este esfuerzo, el cónsul de Cuba en Cancún, Armando Fernández Isla, reiteró su compromiso de dialogar con sus connacionales y colaborar de manera coordinada con las autoridades locales para fortalecer la sana convivencia. Cabe des-

tañar que recientemente se han dado diversos casos de agresiones entre vecinos que involucran a personas de nacionalidad cubana.

Torres subrayó que México y Quintana Roo son territorios de bienvenida, y que no debe estigmatizarse a ninguna persona por su nacionalidad.

“Quien se encuentra legalmente en el país no tiene por qué enfrentar circunstancias de otra naturaleza; la ley debe respetarse y la

*Recientemente han circulado en redes casos de agresiones que involucran a personas de Cuba*

autoridad actuará de forma puntual para evitar situaciones extraordinarias”, afirmó.

# Holbox circular transforma a la isla en un referente nacional de reciclaje

Estrategia de la Semarnat contempla acciones enfocadas en la sustentabilidad turística

DE LA REDACCIÓN  
HOLBOX

La isla de Holbox se convirtió en el primer modelo piloto nacional de economía circular impulsado por el Gobierno de México tras la presentación el fin de semana de los programas *México circular* y *Holbox circular*. La estrategia impulsada por la Secretaría de Medio Ambiente y Recursos Naturales (Semarnat) contempla aprovechamiento de residuos, energía limpia y acciones para alcanzar cero plásticos de un solo uso, con la meta de convertirse en referente de sustentabilidad turística en México.

*Aprovechamiento de residuos y energía limpia, de las medidas contempladas en el programa federal*

El anuncio se hizo el pasado 5 de junio, en el marco del Día Mundial del Medio Ambiente, con la presencia



▲ La iniciativa *Holbox circular* busca transformar el manejo de residuos, promover la transición energética y fortalecer la sostenibilidad ambiental en una de las zonas naturales más importantes del Caribe Mexicano, destacó la gobernadora. Foto gobierno de Q. Roo

de los titulares de Semarnat, Alicia Bárcena; de Conanp, Pedro Álvarez-Icaza; de Fonatur, Sebastián Ramírez, y del ministro Hugo Aguilar Ortiz, presidente de la Suprema Corte de Justicia de la Nación (SCJN).

Durante el evento realizado en esta isla del muni-

cipio de Lázaro Cárdenas, en el marco del Día Mundial del Medio Ambiente, la gobernadora Mara Lezama destacó que la iniciativa *Holbox circular* busca transformar el manejo de residuos, promover la transición energética y fortalecer la sostenibilidad ambiental en una de las zonas

naturales más importantes del Caribe Mexicano.

*Holbox circular* se desarrollará bajo el esquema de *Basura cero* del gobierno federal y contempla acciones específicas para disminuir la generación de residuos, incrementar el reciclaje y fomentar el uso de energías limpias.

Entre las medidas previstas se encuentra la instalación de un biodigestor con capacidad para procesar una tonelada semanal de residuos orgánicos, así como la colocación de 24 paneles solares para el almacenamiento y generación de energía eléctrica.

## Ayuntamiento de Tulum facilita trámites a comerciantes; busca fortalecer la comunicación con el sector productivo

MIGUEL AMÉNDOLA  
TULUM

Ante las inquietudes manifestadas por empresarios y comerciantes respecto al panorama económico que enfrenta Tulum, el gobierno municipal puso en marcha una estrategia de atención directa con representantes de distintos giros comerciales, con el propósito de dar seguimiento a

temas relacionados con permisos, licencias, trámites y otros procesos administrativos que impactan la actividad económica local.

El secretario general del ayuntamiento, Johnny Monsreal, informó que esta iniciativa responde a la necesidad de fortalecer la comunicación entre las autoridades y el sector productivo, especialmente en un contexto donde diversos negocios han reportado

disminución en sus ventas y obstáculos para su operación cotidiana.

*Según Johnny Monsreal, existe coordinación, Desarrollo Urbano y Fiscalización*

Detalló que como parte de estas acciones, se inició un programa de acompañamiento personalizado que actualmente atiende a 22 establecimientos. La dinámica consiste en revisar de manera individual cada situación para detectar necesidades específicas y gestionar soluciones a través de las dependencias municipales competentes.

En este sentido, el director de Fiscalización, Sergio

Canto Contreras, señaló que los encuentros sostenidos con comerciantes han permitido avanzar en la resolución de diversos asuntos, entre ellos la regularización de permisos, la atención de multas y la agilización de trámites pendientes. El funcionario destacó que existe una coordinación permanente entre áreas como Fiscalización, Desarrollo Urbano y otras dependencias.

## Empresario: cerrar negocios en el noveno municipio beneficiaría a inmobiliarias

“Están creando un caos para comprar barato”, advierte Víctor Chávez de la Torre

MIGUEL AMÉNDOLA  
TULUM

La disminución de la actividad turística y económica en Tulum, reflejada en el cierre de decenas de negocios en la codicia zona costera, podría estar relacionada con intereses de grandes desarrolladores inmobiliarios que buscan adquirir terrenos a menor precio, afirmó el empresario Víctor Chávez de la Torre.

*“No hay clientes, pero los grandes inversionistas están felices”, subraya Chávez*



▲ De acuerdo con el empresario, la actual situación económica del municipio caribeño responde a una estrategia impulsada por otros actores, a lo que se denomina como *cárteles inmobiliarios*. Foto Miguel Améndola

Con más de 40 años de residencia en el destino, Chávez de la Torre sostuvo que la actual situación económica responde a una estrategia impulsada por lo que denominó *cárteles inmobiliarios*, interesados en desarrollar proyec-

tos de gran escala similares a los de Cancún o Miami.

“Están creando un caos para comprar barato. Muchos negocios están quebrando porque no hay clientes, pero los grandes inversionistas están felices porque adquieren propiedades a

precios reducidos”, declaró. El empresario también señaló que algunas prácticas dentro de la cadena turística han afectado la imagen del destino, al referirse a presuntos cobros excesivos por parte de trabajadores del sector servicios y transportistas.

Aseguró que las tarifas elevadas en taxis, especialmente desde el aeropuerto internacional Felipe Carrillo Puerto, así como sobrepagos en algunos establecimientos, provocan que los visitantes opten por otros destinos turísticos.

Durante un recorrido por la zona hotelera se constató el cierre de al menos 30 establecimientos, algunos de ellos con mobiliario abandonado, evidencia de la difícil situación económica que atraviesa una parte del sector turístico local.



## En División del Norte acusan abandono de sus autoridades

JAIRO MAGAÑA

SAN FRANCISCO DE CAMPECHE

Habitantes de la Junta Municipal de División del Norte, reclaman el abandono en el que se encuentran las carreteras y el servicio de agua potable de la comunidad. Señalan a las autoridades municipales, encabezadas por Juan Carlos Hernández Rath, así como a las estatales por su responsabilidad.

Familias del lugar reportaron que actualmente carecen de suministro de agua potable y energía eléctrica, situación que calificaron como “uno de los peores momentos” de la localidad, pues aseverán que en algunas zonas llevan años que tienen que abastecerse comprando el servicio con particulares.

A la crisis de servicios básicos se suma el deterioro severo de la carretera y el camino de acceso, que presenta enormes baches y encharcamientos que impiden el tránsito de automóviles, motocicletas y transporte público.

“Ya no podemos sacar a los enfermos, los niños no llegan a la escuela y el transporte no quiere entrar. Estamos incomunicados”, expresó un habitante.

La indignación de la comunidad se dirige contra el presidente municipal de Escárcega, Juan Carlos Hernández Rath, y el director de Obras Públicas, Luis Fernando Puc Euán, a quienes cuestionan por la falta de acciones para reparar la vialidad. También señalaron a la presidenta de la Junta Municipal, a quien acusan de “hacerse la desentendida” junto con el alcalde.

Los habitantes advirtieron que continuarán visibilizando la problemática a través de redes sociales y medios locales hasta que sus demandas sean atendidas.



▲ La titular de Gobernación destacó la participación de familiares y amigos, pues aunque muchas hay un problema en los jóvenes, en ocasiones no se manifiesta, por lo que el “principal objetivo es evitar estas situaciones graves”. Foto Fernando Eloy

# Me Late busca prevenir suicidio, violencia y adicciones: Segob

Difusión de productos nocivos es un problema, afirma Liz Hernández

JAIRO MAGAÑA

SAN FRANCISCO DE CAMPECHE

Ayer, durante el Lunes de Acciones, la secretaria de Gobierno, Liz Hernández Romero, presentó la Me Late, un proyecto interinstitucional que buscará prevenir temas graves como adicciones, suicidio, violencia familiar y de género, entre otros, que terminan afectando en el entorno social de los campechanos.

Esta línea de acción y prevención será encabezada por Segob, y estarán participando todas las dependencias, principalmente la Secretaría de Protección y Seguridad Ciudadana (SPSC), así como Bien-

estar, y Protección Civil de Campeche, pues los elementos de seguridad y prevención recibirán capacitación para actuar de manera sensible en casos correspondientes.

En este sentido, Hernández Romero también destacó la participación de los padres de familia, y familiares y amigos, pues aunque muchas es evidente que hay un problema en los jóvenes, en ocasiones no se manifiesta, y esto termina en situaciones inesperadas y graves, “siendo el principal objetivo evitar estas situaciones graves”, exclamó.

Es así que también incluyó a la Unidad de Comunicación Social para el trabajo de difusión, pues deben tener cuidado con el qué, cómo, y

cada cuánto se van a ver los mensajes de invitación a los adolescentes y jóvenes para que sea un tema de inclusión, a beneficio de todas y todos.

La funcionaria aseguró que el primer paso es reconocer un problema que se ha agravado con la facilidad de obtención de material digital en medios de comunicación, así como de estos productos adictivos en diversas modalidades y presentaciones, empeorando con el dato que a muy temprana edad se ha visto a adolescentes con consumo de estupefacientes.

Por ello hizo la presentación ante medios de comunicación, pues expuso “el trabajo de ustedes es muy importante, toda esa infor-

*Estas acciones serán encabezadas por la Secretaría de Gobernación junto con Protección y Seguridad Ciudadana*

mación que circular en medios digitales y redes sociales, debería tener el objetivo de ayudar a prevenir estos problemas, ayudara a las familias a detectar casos graves”.

## ¿Por qué la percepción de que la gente mala tiende a unirse fácilmente?

FRANCISCO J. ROSADO MAY

Una de las grandes aportaciones de Buda a la humanidad se describe en el dicho: “No es lucha entre el bien y el mal, es entre saber e ignorancia”. El budismo, como otras religiones, también aborda el tema del mal y del bien, pero no hace la diferencia en forma tajante. La expresión anterior lo refleja.

El trabajo de García Montaño, publicado en 2009 en la revista *En-Claves del Pensamiento*, vol. 3 núm. 5, pp. 101-113, es un excelente ejercicio académico para quienes quieran conocer mejor cómo el budismo aborda los malos pensamientos. Sin embargo, en un entorno donde las alternativas

jóvenes se inclinan más hacia actividades ilícitas, malas, que a organizarse para hacer el bien.

¿Por qué las personas conocidas como “malas” tienen la tendencia a unirse, a identificarse entre sí? Esta pregunta ha sido abordada por gente de bien, con experiencia en administración o gestión pública o privada; la mayoría coincide en mencionar ejemplos de personal sea bajo su coordinación o no, en donde el mal ejemplo es de más fácil contagio que el buen ejemplo. Una expresión que ejemplifica lo anterior es “como hacen que me pagan, yo hago como que trabajo” y al revisar cuántos hacen uso de esa lógica el resultado es sorprendente.

No sólo eso, sino que los que sí trabajan reciben más responsabilidades por parte de sus

jefes porque “no vayan a protestar los que no hacen bien su trabajo”. ¿Por qué no hay sanciones? ¿Por qué se tolera y se expande la mala práctica? Otro ejemplo común, el horario de inicio de trabajo señala 8:00 am, alrededor de esa hora llega el personal, pero varios no inician su trabajo, sino que toman tiempo para desayunar, tiempo de horario de oficina; y los jefes no hacen nada por evitarlo, los usuarios de los servicios tienen que adaptarse a esa actitud y esperar a ser atendidos, aunque tengan prisa. ¿Por qué no hay ni protestas ni sanciones? ¿Por qué en ciertos entornos se tolera y se normaliza la mala práctica, al grado en que servidores públicos también ejercen actividades personales en horas oficiales de

trabajo?

No se trata de proponer una sociedad casta, pura, de bien; se trata de que el tejido social no se caracterice por acciones ilícitas, basadas en la maldad. Este contexto puede explicar los altísimos niveles de corrupción que sociedades y gobierno de una u otra forma construyen. La encuesta reciente del Inegi es preocupante. La corrupción en México alcanza la cifra de casi 18 mil millones de pesos, el 84.1 por ciento de la población consideró frecuentes los actos de corrupción en el gobierno.

No es una situación sostenible.

Es cuanto.

[fjrmay@hotmail.com](mailto:fjrmay@hotmail.com)

*El tema de los muchachos “malos” agrupados en pandillas no es ajeno a otro contexto*

religiosas se construyen en el contexto del bien y del mal, la percepción de la maldad es fuerte.

Hay comunidades donde los vecinos han organizado grupos de WhatsApp con el fin de apoyarse mutuamente para atender problemas, robos, accidentes, etcétera. Uno de los avisos es el de grupos de muchachos tomando, haciendo escándalo o molestando a las personas que pasan por donde se encuentran.

¿Por qué no se reportan grupos de muchachos que están haciendo buenas cosas, ayudando a sus vecinos, o disfrutando de una reunión sana y mesurada?

El tema de los muchachos “malos” agrupados en pandillas no es ajeno a otro contexto. Basta con leer las noticias cualquier día para encontrar información como delincuentes de cuello blanco organizados para fraudes inmobiliarios, o bien políticos coludidos con narcos, o bien robos, asesinatos, levantones, etcétera. Y lo más malo es que este contexto se normaliza al grado que no extraña que los



▲ “Se trata de que el tejido social no se caracterice por acciones ilícitas, basadas en la maldad”. Foto Rodrigo Díaz / Archivo

# Algunos problemas de los artistas visuales en la Noche Blanca

ÓSCAR MUÑOZ

Si bien los institutos, las direcciones y las secretarías de cultura son entidades públicas encargadas de preservar, promover y difundir las expresiones artísticas y el patrimonio cultural, su función principal es garantizar el acceso público a la cultura y fortalecer la identidad y diversidad de la comunidad. En este sentido, vale destacar que la promoción está centrada en la divulgación de las artes y no tanto en las obras artísticas, producto de la creatividad, expuestas a la venta.

En cuanto a la difusión artística, tales entidades organizan eventos culturales, como festivales, exposiciones de arte, conciertos, obras de teatro, entre otras actividades. Sin embargo, no contemplan la posibilidad de permitir la oferta de obras de artes visuales al público. Sólo consideran la opción de exhibir las obras para la exclusiva contemplación, que está muy bien, aunque los artistas pierden la oportunidad de vender sus creaciones y obtener ingresos para continuar su labor. Al parecer, sólo les queda exponer sus obras para la venta en galerías privadas.

Sobre la Noche Blanca que realiza el ayuntamiento de Mérida lleva 20 ediciones y, a lo largo de las 20 temporadas efectuadas, parece que no hay los avances relevantes en este evento cultural, no hay progresos significativos en diversos aspectos. Por ejemplo, no ha sido posible obtener las autorizaciones pertinentes para que los artistas visuales puedan ofrecer a la venta sus obras y señalar los costos de las mismas para que, en caso de que aparezcan algunos interesados en adquirirlas, éstos sepan los precios y las ofertas.

No sería necesario realizar trámites tan engorrosos y complicados para permitir que los artistas hagan saber al público qué obras están a la venta y cuáles son los costos de éstas. Bastaría con permitir que circulen catálogos en el interior de los museos y las galerías públicas, así como en las entradas y salidas de estos recintos. Los visitantes de estos espacios sa-

brian, primeramente, que hay obras a la venta, lo que posiblemente los animaría a mirar con detenimiento algunas de ellas para comprarlas.

*Habría que cambiar las restricciones que tienen las instituciones de cultura para favorecer realmente a los creadores*

Por el contrario, generalmente, los artistas invierten en gastos inherentes a la creación de las obras para su exposición, ya sea en los materiales (pinturas, pinceles, lienzos, impre-

siones y demás), en las herramientas y en sus montajes (si fuera a cargo del creador). De toda esta inversión, poco o nada obtienen a cambio. Sus obras no pueden ser ofrecidas a la venta. No basta con ser promovido su arte y su prestigio. Los artistas también necesitan ingresos. Y en este aspecto es donde más notoriamente son detectados los atrasos en las ediciones de la Noche Blanca.

Habría que cambiar las restricciones que tienen las instituciones públicas de cultura para favorecer realmente a los creadores, en este caso particular de artes visuales, y encontrar las opciones legales y administrativas para permitir que los artistas obtengan ingresos por su trabajo. Por lo menos, habría que buscar el mejor modo de retribuir a los creadores artísticos por su participación en las

exposiciones, como sucede con los artistas musicales que presentan espectáculos de entretenimiento, como ocurrió con la participación de la banda Bacilos en la Plaza Grande.

En efecto, las exposiciones de artes visuales (pintura, fotografía, escultura y otras expresiones) son un escaparate donde el público puede asomarse para mirar el mundo a través de la visión que tienen los artistas de éste y, junto con ello, captar la emoción con que las imágenes fueron creadas. Es como adentrarse en los ojos del artista y experimentar sensaciones semejantes a las que sintió el creador. Sin embargo, el artista necesita vivir de su trabajo. He aquí el punto central: habrá que promover su arte, pero también sus obras para la obtención de ingresos.

[oscardmunozglez@gmail.com](mailto:oscardmunozglez@gmail.com)



▲ "Sobre la Noche Blanca que realiza el ayuntamiento de Mérida lleva 20 ediciones y, a lo largo de las 20 temporadas efectuadas, parece que no hay los avances relevantes en este evento cultural, no hay progresos significativos en diversos aspectos". Foto Enrique Osorno

## CAUCES DEL TIEMPO

# Relocalización de La Fototeca Especializada en Arqueología del Centro INAH Yucatán

**YASSIR RODRÍGUEZ MARTÍNEZ  
ABRAHAN COLLÍ TUN**

**L**AS FOTOGRAFÍAS SON mucho más que imágenes; constituyen documentos históricos que preservan la memoria de la investigación, las comunidades y los paisajes culturales a través del tiempo. La Fototeca Especializada en Arqueología del Centro INAH Yucatán resguarda más de 20 mil piezas fotográficas que documentan más de un siglo de exploración, estudio y conservación del patrimonio cultural del área maya, incluyendo sitios y comunidades de México, Guatemala, Belice y Honduras. Entre sus colecciones destacan los fondos de Teobert Maler, la Carnegie Institution, Alberto Ruz L'Huillier y Christian Rasmussen, este último de particular relevancia por sus registros etnográficos de las comunidades mayas contemporáneas. La diversidad de este acervo lo convierte en una fuente invaluable para comprender la historia de la arqueología maya y la memoria cultural de una de las regiones más importantes de Mesoamérica.

**A PESAR DE** importancia histórica y documental, la conservación de los materiales fotográficos representa un desafío permanente. La Península de Yucatán se caracteriza por temperaturas elevadas, humedad relativa alta durante gran parte del año y una marcada exposición a fenómenos hidrometeorológicos como tormentas tropicales y huracanes. Estas condiciones aceleran los procesos de deterioro físico, químico y biológico de fotografías, negativos y diapositivas, favoreciendo la proliferación de microorganismos, la deformación de soportes y la pérdida progresiva de información visual. A ello se suman los efectos del cambio climático, que han incrementado la frecuencia e intensidad de eventos meteorológicos extremos, generando nuevos riesgos para los acervos documentales. Sin embargo, las amenazas no son únicamente ambientales. La insuficiencia de recursos destinados a la conservación, la falta de infraestructura especializada y la discontinuidad de algunos programas

institucionales han colocado a numerosos archivos fotográficos en una situación de vulnerabilidad. Como consecuencia, valiosas fuentes documentales que resguardan la memoria histórica, arqueológica y social de la región enfrentan un riesgo real de deterioro irreversible o incluso de pérdida.

*En Adidas están haciendo una mala difusión de la simbología textil y no realizaron un pago justo a las bordadoras*

**EN MAYO DE 2026**, la Fototeca Especializada en Arqueología del Centro INAH Yucatán emprendió una mudanza tan necesaria como desafiante. El traslado emergente de miles de fotografías, negativos, diapositivas y documentos asociados permitió resguardar el acervo en un espacio más digno y seguro. La movilización de una colección de esta magnitud implicó una compleja labor de organización, identificación y control documental para garantizar la integridad de cada conjunto. Sin embargo, más allá del cambio físico de ubicación, este

proceso representa una oportunidad para replantear el futuro de la fototeca y constituye el punto de partida de una nueva etapa orientada al conocimiento, gestión y preservación de una colección fundamental para la memoria arqueológica, histórica y cultural del área maya.

**PREVIO AL TRASLADO**, se realizó un importante esfuerzo de identificación, inventario y organización de las colecciones más relevantes, trabajo indispensable para garantizar el control de los materiales durante la mudanza y reducir el riesgo de pérdidas. Actualmente, la labor continúa a través de un proceso de catalogación más detallado que busca enriquecer la información asociada a cada registro fotográfico. Este trabajo es desarrollado de manera colaborativa por un equipo integrado por tres restauradoras, así como historiadores y arqueólogos, cuyas distintas perspectivas permiten comprender tanto las características materiales de las fotografías como su contexto histórico, arqueológico y documental. Paralelamente, se construye una base de datos que permitirá organizar y consultar la información del acervo. Entre las acciones proyectadas para los próximos meses se encuentran la limpieza especializada de los materiales, la desinfección y el control de microorganismos, medidas

fundamentales para estabilizar la colección y reducir los riesgos de deterioro. Una vez alcanzadas estas condiciones, se espera avanzar hacia la apertura gradual del acervo para consulta digital y, posteriormente, para consulta física a ciertos especialistas, ampliando así las posibilidades de investigación, difusión y apropiación social de este patrimonio documental.

**LA CONSERVACIÓN DE** una fototeca no consiste únicamente en resguardar fotografías; implica proteger las historias, investigaciones, paisajes y comunidades que han quedado registradas en ellas. Cada imagen preservada representa una oportunidad para comprender mejor el pasado y construir nuevas formas de conocimiento en el presente. Por ello, el futuro de la Fototeca Especializada en Arqueología del Centro INAH Yucatán dependerá no solo de la mejora de sus condiciones de conservación, sino también de la participación de investigadores, estudiantes, especialistas y personas interesadas en la memoria visual del área maya. Mantener vivo este acervo es una tarea colectiva, y toda colaboración representa una contribución valiosa para asegurar que este patrimonio documental continúe disponible para las generaciones futuras.

*claudia\_ocampo@inah.gob.mx*



▲ "A pesar de su importancia documental, la conservación de los materiales fotográficos representa un desafío (...) en Yucatán las condiciones aceleran los procesos de deterioro físico, químico y biológico de fotografías". Foto Emmanuel Kuk

# DE ENMIEDIO



▲ Las empresas estadounidenses Artemis Fine Arts y Arte Primitivo organizaron en conjunto, para el 11 de junio, una subasta de obras artísticas, entre las que se enlistan más de 132 lotes de bienes arqueológicos vinculados con México. Prevén reunir por

estas piezas una cifra que excede 521 mil dólares (más de 9 millones de pesos). Se trata de producciones de culturas asentadas en los territorios que después integraron los países de Panamá, Costa Rica, Colombia, Honduras y México. Foto Artemis Fine Arts

# Urge mejorar el acceso de adolescentes a anticonceptivos en México: expertas

Una de cada tres jóvenes con vida sexual activa en el país ha estado embarazada

ÁNGELES CRUZ  
CIUDAD DE MÉXICO

Una tercera parte de las adolescentes mexicanas que tienen vida sexual activa han estado embarazadas, más de la mitad desconoce el uso correcto del condón masculino y 20 por ciento no utilizó ningún método anticonceptivo en su primera relación. Así lo reveló un análisis de investigadoras del Instituto Nacional de Salud Pública (INSP) sobre los resultados de la Encuesta Nacional de Salud y Nutrición 2021-2024.

Los datos explican parte de la problemática de salud que representa el embarazo adolescente y a ello se suma que aunque 60 por ciento de las mujeres sexualmente activas tienen acceso a métodos anticonceptivos de larga duración y reversibles (dispositivo intrauterino e implantes subdérmicos), sólo 10 por ciento de las adolescentes puede obtener alguno de estos.

Lo anterior, a pesar de la evidencia sobre su calidad y alta eficacia para prevenir embarazos no deseados, como son la mayoría de los que ocurren entre las jóvenes menores de 19 años de edad, advirtió Raffaella Schiavon, especialista en salud sexual y reproductiva.

El trabajo del Instituto Nacional de Salud Pública, encabezado por Elvia de la Vara Salazar, también encontró que 33.1 por ciento de las adolescentes con vida sexual activa son de bajos recursos económicos. Otros factores de riesgo para embarazos en esa etapa de la vida que se evidenciaron fue que 17 por ciento tuvo su primera relación antes de cumplir 15 años y 18.4 por ciento la tuvo con una pareja mayor por cinco años o más.

Otro dato que demuestra la complejidad del embarazo adolescente es la

diferencia que existe entre las zonas rurales y urbanas. En las primeras, 46 por ciento de las jóvenes ha estado alguna vez embarazada, mientras que en las ciudades este indicador es de 28 por ciento.

*Estudio demuestra que 17% tuvo sexo antes de los 15 años y 18.4% con alguien mayor por cinco años*

Schiavon comentó, en entrevista durante un foro organizado por el laboratorio farmacéutico Organon, que la inversión para mejorar el acceso a los anticon-

ceptivos para las mujeres jóvenes tiene beneficios para la sociedad y el gobierno.

Investigaciones contemporáneas demuestran que por cada dólar invertido en servicios anticonceptivos, hay un ahorro de más del doble (2.48 dólares) en atención materna, neonatal y de aborto.

Explicó que uno de los retos más grandes en esta materia es que las niñas y adolescentes con vida sexual activa puedan transitar esa etapa de su vida y sus primeros años de juventud sin riesgo de un embarazo no deseado y, en cambio, alcancen altos niveles educativos y la posibilidad de un desarrollo personal y profesional.

Hace años, si las mujeres terminaban la primaria, se consideraba un

factor protector y tenían menos hijos. Eso ha cambiado. Ahora se necesita que cuando menos completen el nivel de bachillerato y mejor todavía si llegan a la educación superior.

Y es que, además, cada vez hay un inicio más temprano de la pubertad y la vida sexual. Actualmente se da entre los 15 y 17 años, según información oficial. Eso obliga al Estado mexicano a asegurar que contarán con métodos anticonceptivos seguros, de calidad, larga duración y con certeza de que tras su retiro, tendrán un pronto retorno a la fertilidad, como ocurre con los implantes y dispositivos intrauterinos. robots humanoides siguen siendo caros de producir, de una operación delicada y dependen de entornos altamente estructurados para

funcionar", explicó Sacks. Aún queda "un largo camino por recorrer para llegar a un nivel de funcionalidad con el que la gente realmente se sienta cómoda teniéndolos".

**Los condones y la píldora no son las mejores opciones**

La especialista explicó que si bien están disponibles otros métodos como el condón, es complicado asegurar que lo utilizarán en cada relación sexual que tengan, y en el caso de las pastillas anticonceptivas, también hay riesgo de que no las tomen durante 10 o más años de manera constante.

Por eso, las recomendaciones internacionales se enfocan en la promoción de métodos de larga duración como los mencionados, indicó la especialista.

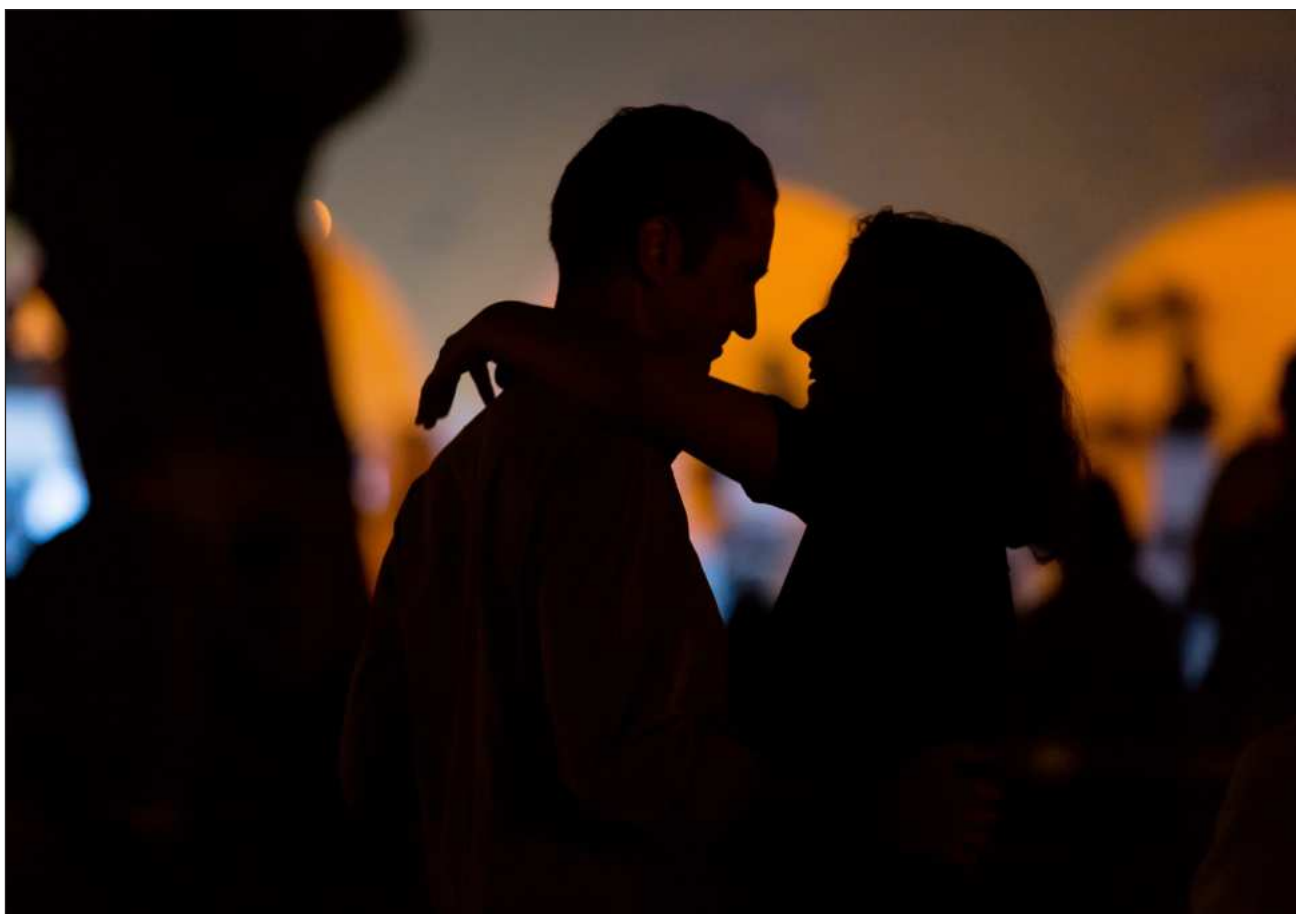

▲ Por cada dólar en servicios anticonceptivos, hay un ahorro del doble en atención materna, neonatal o aborto. Foto Enrique Osorno



# Italia: los Museos Capitolinos invitan a “un viaje por los colores de México”

Albergan exposición sobre Diego Rivera y la construcción del arte moderno nacional

ALEJANDRA ORTIZ

ROMA

“Un viaje por los colores de México” es la invitación con la que los Museos Capitolinos presentan la exposición *Diego Rivera y la construcción del arte moderno en México en el siglo XX*, que podrá visitarse a partir de mañana y hasta el 13 de diciembre en Villa Caffarelli, moderno espacio expositivo del recinto público más antiguo del mundo.

No es una retrospectiva de Rivera, sino una exploración de la modernidad artística mexicana por medio de su obra y la de otros protagonistas esenciales del arte nacional. Organizada por la administración de Roma y la Superintendencia Capitolina de Bienes Culturales, en colaboración con MetaMorfosi y el Museo Kaluz de la Ciudad de México, la exposición cuenta con la curaduría de Miguel Fernández Félix, director general del Museo Kaluz, y Alberto González Torres, del Museo Robert Brady de Cuernavaca.

La fórmula promocional elegida resulta sintomática de una tendencia que ha marcado durante décadas la recepción italiana del arte mexicano, a menudo más interesada en subrayar su exotismo y colorido que en fomentar un verdadero diálogo cultural.

Según Mario Sartor, historiador del arte y una de las principales referencias italianas en el estudio del arte latinoamericano, la recepción de la plástica mexicana estuvo marcada durante gran parte del siglo XX por una mirada predominantemente italo-céntrica que redujo la complejidad del continente a unas pocas figuras de referencia, y con frecuencia a lecturas superficiales condicionadas por prejuicios ideológicos.

Para este especialista, Rivera ocupó durante dé-

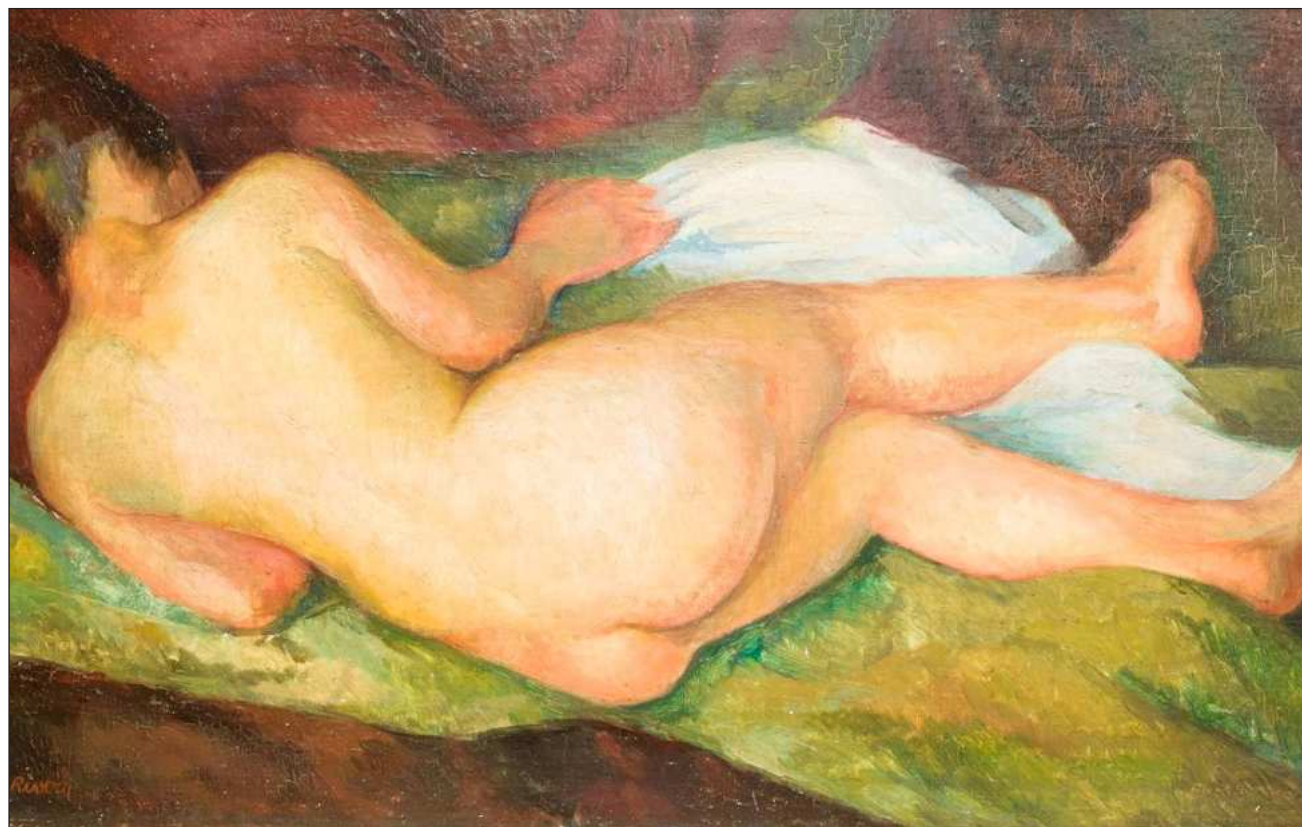

▲ Rivera ocupó durante décadas una posición singular en Italia: fue prácticamente el único artista latinoamericano presente en el imaginario de la crítica y del público, aunque a menudo de manera superficial y distorsionada. Foto Banco de México

cadadas una posición singular en Italia: fue prácticamente el único artista latinoamericano presente en el imaginario de la crítica y del público, aunque a menudo de manera superficial y distorsionada.

Convertido en emblema de todo un continente y en personaje antes que en artista, la crítica prefirió insistir en la imagen pintoresca del revolucionario que “pintaba con la paleta en una mano y la pistola en la otra”, antes que analizar el alcance estético, histórico y político de una obra fundamental para comprender la modernidad mexicana.

Aunque la 25 Bienal de Venecia de 1950 suele considerarse el momento decisivo en el descubrimiento del arte mexicano en Italia, una investigación reciente de Isabella Proia ha demostrado que el interés por Diego Rivera, José Clemente

Orozco y David Alfaro Siqueiros se había manifestado ya en los primeros años de la posguerra.

*No es una retrospectiva, sino una exploración de la modernidad artística mexicana*

Documentos de 1946 hallados en el Archivo Histórico Diplomático del Ministerio de Asuntos Exteriores italiano revelan la existencia de un proyecto para que los tres muralistas realizaran una obra conjunta en el Foro Itálico, antiguo Foro Mussolini, vasto complejo deportivo y monumental situado a orillas del Tíber y concebido como uno de los principales escaparates de la ideología fascista.

Concebida por Rivera como una “lírica de la fraternidad latina” y financiada por el gobierno mexicano, la iniciativa naufragó entre dificultades económicas y organizativas, agravadas por la ocupación aliada del recinto y por las reservas que despertaba el activismo comunista de Siqueiros.

**Venturi y De Micheli, divulgadores**

El verdadero reconocimiento del muralismo mexicano en Italia llegó en la posguerra, cuando intelectuales como Lionello Venturi y, sobre todo, Mario de Micheli comenzaron a situar a Rivera, Orozco y Siqueiros entre los protagonistas de la modernidad internacional.

Para De Micheli, el muralismo representaba “el más alto ejemplo de realismo épico contemporáneo”: una forma de arte

moderno, público y profundamente humano, capaz de conciliar innovación formal, compromiso social y una estrecha relación con la historia y las aspiraciones colectivas de su tiempo.

La investigación de Chiara Stella Alberti, basada en el Fondo Ada y Mario de Micheli en Milán –extraordinario archivo que reúne más de 22 mil volúmenes, revistas especializadas, correspondencia, manuscritos, fotografías y catálogos de exposiciones– permite reconstruir la recepción del muralismo mexicano en Italia desde la posguerra hasta los años 80.

Su estudio revela la manera en que De Micheli encontró en el arte surgido de la Revolución Mexicana un modelo capaz de conciliar innovación formal, compromiso social y vocación pública.

# Subasta de arte prehispánico en EU espera recaudar cerca de unos 9 mdp

Catálogo suma 121 lotes de bienes arqueológicos de culturas asentadas en México

REYES MARTÍNEZ  
LOUISVILLE

La subasta *Arte etnográfico, indígena americano, precolombino y tribal*, que se desarrollará en Estados Unidos el 17 de junio, incluye en su catálogo 121 lotes de bienes arqueológicos de culturas asentadas en México. La empresa Heritage Auctions estima que por su venta recaudará al menos unos 500 mil dólares (alrededor de 9 millones de pesos).

La puja enlista 547 lotes, con piezas originarios de culturas maya, teotihuacana, mezcala, olmeca, mexica, chontal, y de Sultepec, Veracruz, Colima, Jalisco, Nayarit y Xochipala, asentadas en el territorio del ahora México. Incluye objetos provenientes de otras naciones de América Latina, de África y Estados Unidos.

Esta venta se realizará en la ciudad de Dallas, Texas, la sede con más partidos de la Copa Mundial de Fútbol 2026, con un total de nueve encuentros.

Poco menos de la mitad de las piezas del patrimonio cultural mexicano ofertadas

proviene del acervo artístico de la Fundación Vilcek, asentada en Nueva York. La organización aún exhibe en su sitio web buena parte de los objetos subastados.

*La venta se realizará en la ciudad de Dallas, Texas, la sede con más partidos de la Copa Mundial de Fútbol 2026*

Las 10 creaciones mexicanas con estimaciones de venta más altas provienen de esta entidad fundada en 2000 por Jan y Marica Vilcek, cuya finalidad es "reconocer las contribuciones de los inmigrantes en las artes, la cultura y las ciencias en EU".

Lidera la relación, con 40 mil dólares estimados (casi 700 mil pesos), la titulada *Máscara maya de piedra del dios Sol*. Es una



▲ Poco menos de la mitad de las piezas del patrimonio cultural mexicano ofertadas provienen del acervo artístico de la Fundación Vilcek, asentada en Nueva York. Foto Heritage Auctions

escultura de K'inich Ajaw, que muestra una efigie "con una fuerte presencia y un

carácter singular", relacionada con el poder sagrado y materialización "de la

energía que sustentaba la vida, el gobierno y el orden cíclico del mundo".

## Empresas estadounidenses buscan comercializar más de 132 lotes de piezas de culturas mesoamericanas durante evento

REYES MARTÍNEZ  
LOUISVILLE

Las empresas estadounidenses Artemis Fine Arts y Arte Primitivo organizaron en conjunto, para el 11 de junio, una subasta de obras artísticas, entre las que se enlistan más de 132 lotes de bienes arqueológicos vinculados con México. El evento prevé reunir por estas piezas una cifra que excede 521 mil dólares (más de 9 millones de pesos).

En la venta *Arte precolombino y colonial español*, que re-

úne 308 lotes en Colorado, las subastadoras incluyen objetos que fueron ofertados en ventas previas, pero no adquiridos. Se trata de producciones de culturas asentadas en los territorios que después integraron los países de Panamá, Costa Rica, Colombia, Honduras y México.

El precio más alto para una pieza adscrita a nuestro país es para el llamado *Monumental dios azteca Mictlantecuhtli*, por el que las organizadoras esperan recibir al menos 29 mil dólares (medio millón de pesos).

La representación de la divinidad del inframundo, caracterizada en este caso como una figura con torso de esqueleto y rostro de calavera con plumas de búho, está fechada entre los años 1000 y 1450 y tiene 127.6 centímetros de altura por 43.2 de ancho. Se consigna que fue adquirida en 1950 y perteneció de forma sucesiva a las colecciones de Barry Kernerman (Toronto) y de Samuel Dubiner (Tel Aviv).

Entre el casi centenar y medio de creaciones de na-

ciones asentadas en el territorio del ahora México se hallan ofertados bienes descritos como de las culturas olmeca, mezcala, mixteca, chinesca y de Veracruz, Guerrero, Xochipala, Zacatecas, Colima, Chupicuaro, Nayarit, Tlatilco, entre otras.

Con la segunda mejor valoración se encuentra la excepcional figura de dignatario sentado de Veracruz (25 mil dólares o 437 mil pesos). Luce un collar con colgante de doble haz y tiene un rostro expresivo, con labios esculpidos en forma de arco

*El precio más alto es para el Monumental dios azteca, por el que esperan recibir al menos 29 mil dólares*

que sugieren que canta o recita, además de fosas nasales perforadas y dilatadas. Tiene 40 centímetros de altura.



# Poeta chiapaneco retrata criminalización del fenómeno migratorio desde México

Balam Rodrigo publicó en Guatemala su libro *Álbum familiar centroamericano*

ELIO HENRÍQUEZ

SAN CRISTÓBAL DE LAS CASAS

En su libro más reciente, *Álbum familiar centroamericano*, publicado en Guatemala, el escritor y poeta Balam Rodrigo (Villa Comaltitlán, Chiapas, 1974) aborda el tema de los migrantes, fenómeno social que “se ha criminalizado aún más”.

El eje de la obra, refirió, “sigue siendo la migración, pero también hablar de la parte familiar y personal; es decir, la presencia de estos migrantes en mi vida y la de mi familia. No es reciente; es migración histórica; no es algo que se haya iniciado hace 10 o 15 años con la mediatización o la politización de las caravanas”.

En entrevista, añadió: “ahora hay mayor control; a los migrantes les cuesta más y es más riesgoso pasar (a Estados Unidos) por las presiones que se ejercen desde el gobierno de Donald Trump y acá”.

## Doble discurso

Señaló que lo anterior “ha generado que se entreguen, literalmente, al crimen organizado; por otra parte, podemos ver que mientras el gobierno de México sigue exigiendo respeto para los migrantes que están en Estados Unidos, se hacen razias en la Ciudad de México, por ejemplo, para no afearla, o levantan los campamentos de migrantes, y en Chiapas también, limpian las carreteras de las caravanas, porque viene el Mundial y esto tiene que estar bonito para dar el gatazo de que no pasa nada en el país de las desapariciones”.

Balam, ganador de los premios Bellas Artes de Poesía Aguascalientes, Bellas Artes de Ensayo Literario José Revueltas, y el Nacional de Ensayo y Crítica Literaria Guillermo Ruset Banda, que convoca la Uni-

versidad Autónoma de Ciudad Juárez, entre otros, manifestó que “las plumas tenemos que recoger, reflejar y dejar al menos constancia y memoria de la situación que pasa en estos días”.

Recordó que desde niño vivió el fenómeno migratorio, ya que sus padres daban refugio, alimentación y otros apoyos a muchos centroamericanos que pasaban por la costa en su camino hacia Estados Unidos. Varios mantuvieron contacto con la familia del escritor una vez que se instalaron en el país del norte o que fueron deportados. Por la aproximación al tema y otras razones, Balam se asume centroamericano.

“Ahora hay mayor control; a los migrantes les cuesta más y es más riesgoso pasar (a Estados Unidos)”

“Recientemente se editó en Guatemala mi libro, que salió de la imprenta en 2026, y está publicado gracias a la participación y a un estímulo de la Sociedad Zacapaneca de Contadores de Cuentos y Anécdotas, y a la editorial Metáfora. Es una colección que se llama *Lumbre*, la cual incluye a autores guatemaltecos, principalmente de poesía”, contó Balam Rodrigo.

## Una brasa para la lumbre

Añadió que también se lanzaron obras de “otros escritores de ese país, como Ana María Rodas, Mario y Javier Payeras, y Vania Vargas; estoy muy contento de que me hayan incluido como un centroamericano más, como un guate-

malteco más; soy centroamericano de Chiapas”.

Remarcó: “me tocó abrir este fuego, aporté una brasa para la Lumbre, para el fogón de estos autores y autoras; son más de 10 los que participamos”.

“Mi libro reúne poemas de *Marabunta*, el primer libro que escribí de esta tetralogía sobre la migración, sobre Centroamérica; poemas también del libro *Centroamericano de los muertos*,

*troamericano de los muertos*, quizás un poco más conocido, y otros materiales que originalmente formaban parte de las primeras versiones que realicé de esa obra; materiales textuales que incluyen una carta que una comadre guatemalteca escribió a mi madre en 1981, cuando todavía estaba el conflicto armado”.

Agregó: “ella y su familia fueron deportados a Guatemala y desde allá mandó una carta. La recuperé, la integré al primer corpus que formó *Centroamericano de los muertos*, y por distintas razones decidí después quitar algunos de estos materiales”.

Comentó que, “para hacerlo más centroamericano, más nuestro este *Álbum familiar centroamericano*, decidí incorporar también algunas fotografías”.

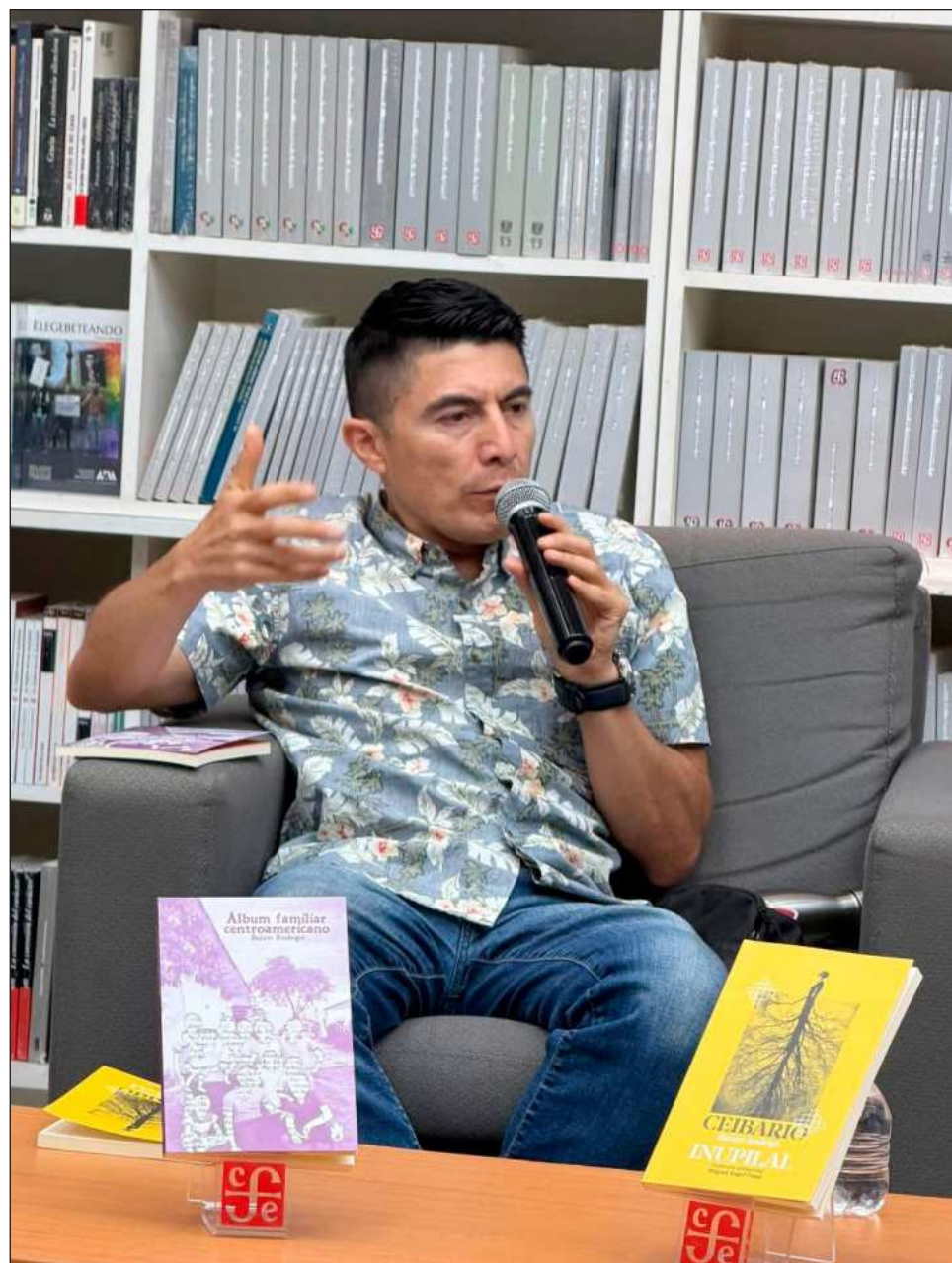

▲ Balam refirió que el eje de la obra, “es la presencia de estos migrantes en mi vida (...) es migración histórica; no es algo que se haya iniciado hace 10 o 15 años con la mediatización”. Foto FB PuetUnach

# Construir plataforma y comercializar el vehículo Olinia es lo que sigue: Capuano

El directivo defendió la participación del gobierno federal en proyecto automotriz

**NÉSTOR JIMÉNEZ  
ALONSO URRUTIA**  
CIUDAD DE MÉXICO

Luego de la presentación del primer prototipo de Olinia, vehículo eléctrico desarrollado por el gobierno federal con el diseño de ingenieros mexicanos, Roberto Capuano Tripp, director de este proyecto, detalló que las siguientes fases será la construcción de una plataforma industrial y el diseño de la comercialización y un esquema de servicio posventa para lo cual sigue la búsqueda de socios.

*“No es ni una moto, ni un coche, (...) es una nueva categoría de movilidad”, detalló Capuano Tripp*



▲ El director del proyecto reconoció que la apariencia del primer vehículo ha sorprendido a muchos, “a algunos para bien, y a algunos para mal”, pero aclaró que su diseño responde a las necesidades de las calles en México. Foto Presidencia

Durante la conferencia de prensa matutina de este lunes encabezada por la presidenta Claudia Sheinbaum Pardo, Capuano recalcó que la intención de Olinia es crear un vehículo para quienes “no tienen una alternativa con lo que ofrece el mercado actualmente” y subrayó que “no

tenemos la intención de competir con ese mercado, sino crear una nueva categoría”.

Reconoció que la apariencia del primer vehículo ha sorprendido a muchos, “a algunos para bien, y a algunos para mal”, pero aclaró que su diseño es distinto porque responde a las necesidades de las calles en México.

“No es ni una moto, ni un coche, por eso no parece ni un vehículo ni un coche. Es una nueva categoría de movilidad”, conocida como mini movilidad, aunque en la norma se llama formalmente vehículo eléctrico de baja y media velocidad, indicó.

También defendió la participación del gobierno

federal en un proyecto automotriz. Dijo que, por ejemplo, el gobierno alemán tiene participación directa en Volkswagen, mientras que el gobierno de Estados Unidos invirtió en empresas como General Motors, Chrysler y Ford, sin lo cual no hubieran podido subsistir y superar la crisis de 2008.

“Lo que sigue para Olinia es construir la plataforma industrial”, la cual se proyecta con una capacidad de producción de 50 mil unidades al año, pero aclaró que la meta para 2027 se prevé en 10 mil unidades y a lo largo de tres años ir aumentando. Después vendrá la comercialización y el servicio.

## México mantendrá cuotas compensatorias a fregaderos de acero inoxidable provenientes de China durante cinco años

**JULIO GUTIÉRREZ**  
CIUDAD DE MÉXICO

La Secretaría de Economía (SE) determinó mantener por cinco años las cuotas compensatorias impuestas a las importaciones de fregaderos de acero inoxidable originarias de China, al concluir que eliminar di-

chas medidas podría propiciar la continuación o repetición de prácticas de comercio desleal y generar afectaciones a la industria nacional.

La decisión fue publicada este lunes en el Diario Oficial de la Federación (DOF) como resultado del procedimiento de examen de vigencia de las cuotas compensatorias aplicadas a este producto. La

medida está vigente desde el 9 de mayo de este año.

De acuerdo con la resolución, la dependencia determinó prorrogar las cuotas de 4.14 dólares por kilogramo para los productos fabricados y exportados por Taizhou Luqiao Jixiang Kitchenware Co. Ltd., así como de 5.40 dólares por kilogramo para el resto de los exportadores chinos.

La Secretaría señaló que existen elementos para concluir que la eliminación de las cuotas “daría lugar a la continuación o repetición del daño” a la rama de producción nacional, por lo que resolvió mantenerlas.

Las cuotas compensatorias son medidas de defensa que aplica el gobierno cuando determina que un producto

*Eliminar medida “daría lugar a la continuación o repetición del daño”*

importado se vende a precios artificialmente bajos o en condiciones desleales.



## Bancos tienen ganancias récord de 104 mil millones de pesos entre enero y abril pese a las bajas proyecciones económicas

**JULIO GUTIÉRREZ**  
CIUDAD DE MÉXICO

En medio de un panorama de bajas proyecciones económicas, el conjunto de bancos privados que operan en México obtuvo ganancias por 104 mil 740 millones de pesos entre enero y abril, una cifra sin precedente para un periodo similar desde que hay registros, informó la Comisión Nacional Bancaria y de Valores (CNBV).

La cifra es 4.4 por ciento superior en térmi-

nos nominales -sin descontar la inflación-, pero 0.04 por ciento menor en términos reales -ya con el indicador descontado- si se compara con los 100 mil 323 millones reportados en el mismo periodo, pero del año pasado, según los datos disponibles.

Solamente durante abril, las ganancias obtenidas por estos intermediarios financieros sumaron 24 mil 71 millones de pesos, lo que representó una disminución de 0.65 por ciento en términos nominales, y una

baja de 4.88 por ciento en reales, respecto a los 24 mil 229 millones reportados en el cuarto mes de 2025.

Las ocho instituciones bancarias de importancia sistémica -aquellas que, en caso de quiebra, pondrían en riesgo la estabilidad del sistema financiero-, que son BBVA México, Banorte, Santander, Banamex, Inbursa, Scotiabank, HSBC y Citi México, obtuvieron ganancias conjuntas por 87 mil 867 millones de pesos entre enero y abril de 2026.

Este monto representó

83.9 por ciento de las utilidades totales reportadas por el sector de bancos múltiples. En comparación con los 67 mil 826 millones de pesos que ganaron en el mismo lapso de 2025, las utilidades de estas financieras aumentaron 29.55 por ciento en términos nominales. Al descontar la inflación, el crecimiento fue de aproximadamente 24.04 por ciento en términos reales.

El margen financiero, que principalmente resulta de la diferencia entre los intereses cobrados a los deudores y los

pagados a los ahorradores, se colocó en 326 mil 351 millones de pesos entre enero y marzo de este año.

La cifra fue 6.02 por ciento mayor en términos reales si se compara con los 294 mil 701 millones de pesos reportados en el mismo lapso del año previo.

Los ingresos por intereses sumaron 576 mil 392 millones, lo que significó una disminución de 10.11 por ciento en términos reales frente a los 613 mil 878 millones de 2025.

## El fertilizante es la materia prima que más se ha encarecido: Banco Mundial

Alza coincide con la reducción del suministro energético ante el cierre de Ormuz

**DORA VILLANUEVA**  
CIUDAD DE MÉXICO

Salvo una excepción, los fertilizantes lideran el aumento de precios de materias primas en las semanas recientes, muestra el Banco Mundial. De acuerdo con el seguimiento a cargo del organismo a una serie de productos básicos, los abonos químicos se han encarecido en promedio 14.33 por ciento en los recientes meses.

*La excepción en la carrera alcista de cotizaciones es la roca fosfórica, cuyo precio se ha mantenido estable desde 2024*

De marzo a mayo de 2026, periodo que coincide con la reducción del suministro energético en el orbe por el cierre al paso del transporte naval en el estre-



▲ Los fertilizantes químicos en los mercados internacionales se han encarecido entre 6.19 y 27.8 por cientos. Foto Ap

cho de Ormuz, provocado por la guerra de Estados Unidos e Israel contra Irán, los fertilizantes químicos en los mercados internacionales se han encarecido entre 6.19 y 27.8 por ciento.

La excepción en la carrera alcista de cotizaciones es la roca fosfórica, cuyos

precios se han mantenido estables desde 2024.

Al cierre de mayo, el Banco Mundial evidenció que los precios del superfosfato triple (TSP) y el fosfato diamónico(DAP), ambos de los fertilizantes más usados en el mundo se incrementaron su pre-

cio 27.8 y 16.9 por ciento, respectivamente, en dos meses. Esto los coloca entre las materias primas que más se encarecieron en los mercados internacionales.

En menor medida, pero también con un avance en los recientes dos meses, se encuentran el cloruro de po-

tasio, cuyo valor internacional aumentó 6.4 por ciento y la urea, con referencia de Europa del Este, que avanzó 6.2. La roca fosfórica, concentrada en Marruecos y que al ser la materia prima para otros fertilizantes no se mueve con las variaciones del mercado energético.

# Aseguradora pública, vía para atender demandas de la CNTE: Issste y SEP

Pensionissste puede ser alternativa que se vaya articulando progresivamente, explican

**NÉSTOR JIMÉNEZ**  
CIUDAD DE MÉXICO

Los titulares de la Secretaría de Educación Pública (SEP), Mario Delgado, y del Instituto de Seguridad y Servicios Sociales de los Trabajadores del Estado (Issste), Martí Batres, defendieron la propuesta de fortalecer Pensionissste y crear una aseguradora pública como la opción más viable para atender las demandas del magisterio en materia de pensiones.

Batres aclaró que no se puede abrogar la Ley del Issste de 2007 de un momento a otro, ya que representaría 7 billones de pesos. En tanto, Delgado expuso que para el sector educativo en Oaxaca, tanto para apoyos a maestros como para obras de infraestructura y becas para estudiantes, se han destinado 23 mil 675 millones 927 mil 206 desde el inicio del presente sexenio.

“Consideramos que Pensionissste puede ser un eje articulador, como una alternativa que se vaya articulando progresivamente. Esa es la opción viable que tenemos en este momento”, explicó el director general del Issste este lunes durante la conferencia de prensa matutina, encabezada por la presidenta Claudia Sheinbaum Pardo.



▲ El secretario de Educación Pública, Mario Delgado, subrayó que lo primero que se realizó en el gobierno pasado fue abrogar la reforma educativa de 2014, la cual definió como “profundamente injusta”. Foto *La Jornada*

Subrayó que “no podríamos decir que puede desaparecer de un día para otro el régimen de cuentas individuales, (tampoco) abrogarse la ley del Issste en este momento, porque el Estado no puede tomar las cuentas individuales, porque cada una tiene un titular, un dueño. Y porque por otro lado el Estado no cuenta con 20 puntos del PIB (producto interno bruto), es decir, 7 billones de pesos que se nece-

sitarían para constituir un nuevo sistema solidario”.

En un recuento de las acciones que se han puesto en marcha desde 2018 para apoyo a los maestros, el secretario de Educación Pública dijo que lo primero que se realizó en el gobierno pasado fue abrogar la reforma educativa de 2014, la cual definió como “profundamente injusta”.

Con las primeras acciones del gobierno anterior

del ex presidente Andrés Manuel López Obrador, sostuvo que se revaloriza el papel del magisterio y se les otorga por primera vez la autonomía para ser reconocidos como profesionales de la educación. Además, “se termina con la persecución de maestros que hubo durante mucho tiempo” y “cambia por completo la política salarial”.

Delgado explicó que antes de 2007, un trabajador que

reciba como su último salario 16 mil pesos mensuales, recibía en promedio una pensión de 10 mil 560 pesos. Pero con la Ley del Issste de 2007, aprobada en el gobierno de Felipe Calderón, pasó a recibir 4 mil 320 pesos.

Con la reforma del sexenio pasado, en la que se regularon los cobros de comisiones de las Afores, recibirán 8 mil 800 pesos, no obstante, reconoció que no era suficiente.

## No está previsto reanudar diálogo con el gobierno, afirman docentes; protestan contra medios en vísperas del Mundial

**ALEXIA VILLASEÑOR**  
**JARED LAURELES**  
CIUDAD DE MÉXICO

A tres días de la inauguración del Mundial de Fútbol de la FIFA, la Coordinadora Nacional de Trabajadores de la Educación (CNTE) realizará una serie de protestas en diferentes medios de comunicación para exigir que

“difundan de forma objetiva” la información.

Hasta el momento, el magisterio indicó que no se tiene previsto reanudar el diálogo de la Comisión Nacional Única de Negociación de la CNTE con las secretarías de Gobernación y de Educación Pública, y el Instituto de Seguridad y Servicios Sociales de los Trabajadores del Estado (Issste).

*“La huelga sigue y se reforzará con más contingentes”, asegura CNTE ante exhorto del gobierno*

La última reunión que tuvieron fue el jueves pasado, en la cual las autoridades gubernamentales les detallaron la propuesta en materia de pensiones, empero, el magisterio disidente consideró que no resuelve de fondo sus demandas.

Asimismo, ante el exhorto de la secretaría de Gobernación de levantar la huelga y el

plantón debido a la entrega de tal propuesta, la CNTE afirmó que “la huelga sigue y se reforzará con más contingentes”.

En el octavo día de actividades en el marco de su huelga nacional, la sección 22 de Oaxaca se trasladará a Periférico Sur frente a la TV Azteca; mientras que la Sección 18 de Michoacán lo hará en Televisa San Ángel.



## Departamento de Seguridad de EU niega que Durazo y Villarreal tengan permisos especiales para ingresar al país

DE LA REDACCIÓN

CIUDAD DE MÉXICO

El Departamento de Seguridad Nacional de Estados Unidos (DHS, por sus siglas en inglés) negó que Alfonso Durazo, gobernador de Sonora, y Américo Villarreal,

gobernador de Tamaulipas, tengan un "permiso especial" para entrar y salir del país, así lo dio a conocer el diario *La Opinión*, el cual publicó una solicitud de información que hizo a la dependencia donde aparece la negativa.

Esta solicitud la realizó luego de que se difundiera

que a ambos gobernadores se les había cancelado la visa por presuntas investigaciones en su contra:

"Francisco Alfonso Durazo Montaña y Américo Villarreal Anaya no han sido (beneficiados con tal permiso)".

El permiso de la DHS, también conocido como

*A los dos mandatarios estatales ya se les había cancelado la visa*

Parole, es una autorización discrecional que permite a extranjeros entrar o permanecer temporalmente en Estados Unidos, sin visa, bajo la premisa de que su estadía genere beneficio al gobierno, tenga interés público o ayude a la seguridad nacional.

## SCJN asigna recursos aeroportuarios y de turismo a las fuerzas armadas

La Suprema Corte cerró la puerta a los intentos para revertir estas reformas

IVÁN EVAIR SALDAÑA

CIUDAD DE MÉXICO

La Suprema Corte de Justicia de la Nación (SCJN), cerró la puerta este lunes a los intentos por revertir las reformas que canalizan recursos del turismo y de los servicios aeroportuarios a las fuerzas armadas para financiar y operar proyectos estratégicos del gobierno federal y aeropuertos del país.

Con cinco votos contra cuatro, el pleno resolvió que no era procedente estudiar la acción de inconstitucionalidad 224/2023 promovida por senadores de oposición en 2023 contra reformas a la LFD de ese mismo año, al considerar que modificaciones posteriores aprobadas por el Congreso, así como cambios constitucionales de 2024, dejaron sin materia la impugnación.

La minoría parlamentaria argumentó que existe una tendencia a militarizar funciones de la Administración Pública Federal, lo que deteriora la capacidad de acción civil, y que canalizar ingresos a fideicomisos manejados por dichas instituciones contraviene los principios de buen gasto público del artículo 134 constitucional.

La controversia se centró en los artículos 18-A, que destina recursos provenien-

tes del turismo al Tren Maya, y 220-A, que impone a los concesionarios aeroportuarios un cobro equivalente al 9 por ciento de sus ingresos brutos para financiar la infraestructura aeroportuaria administrada por las fuerzas armadas: 13 aeropuertos bajo control de la Defensa y seis de la Marina, entre ellos el Aeropuerto Internacional de la Ciudad de México.

*Sí hay una modificación sustancial, en la nueva norma establecen porcentajes*

La ministra, Loretta Ortiz Ahlf, presentó un proyecto que proponía sobreseer la impugnación contra el artículo 18-A debido a reformas posteriores, y validar el artículo 220-A al considerar que el Congreso cuenta con libertad de configuración fiscal y presupuestaria.

Sin embargo, la mayoría se impuso para no estudiar ambos artículos, al considerar que la reforma de 2024 a la LFD también modificó los porcentajes del reparto de los recursos recaudados que recibirán

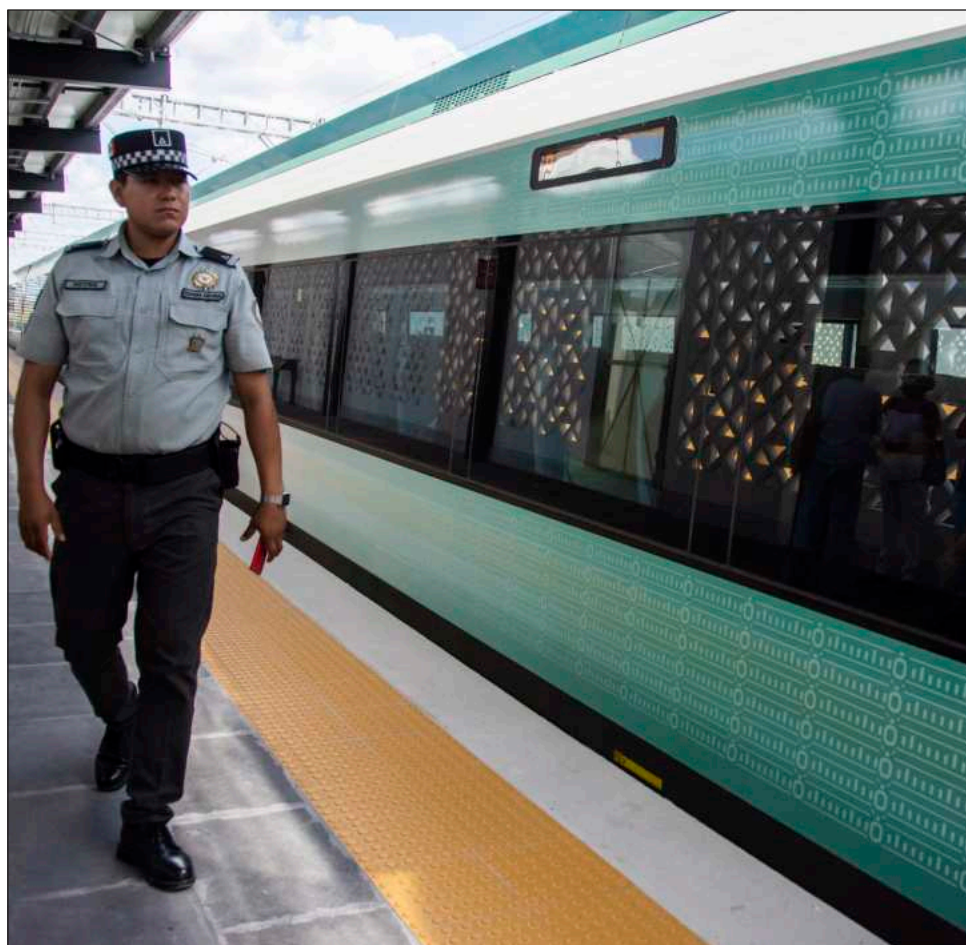

▲ La ministra Loretta Ortiz Ahlf presentó un proyecto que proponía sobreseer la impugnación contra el artículo 18-A debido a reformas posteriores, y validar el artículo 220-A. Foto Rodrigo Díaz

la Marina y el Ejército.

"Comparto las consideraciones de quienes plantean el sobreseimiento completo del asunto, tanto del artículo 18-A como del 220-A —desde mi perspectiva—,

aún aplicando el criterio híbrido, sí hay una modificación sustantiva, porque en la nueva norma se establecen porcentajes, en el caso del artículo 220-A, el 60 por ciento para la Secre-

taría de la Defensa Nacional y 40 por ciento para la Secretaría de Marina, aspecto que no contemplaba la anterior norma", dijo el ministro presidente Hugo Aguilar Ortiz.

## Policías de Chihuahua armaron al agente de la CIA y esfumaron el rifle tras accidente, señalan miembros de AEI

ENRIQUE MÉNDEZ  
CHIHUAHUA

La Agencia Estatal de Investigación (AEI) entregó un rifle calibre .223 a uno de los dos efectivos de la Agencia Central de Inteligencia (CIA, por sus siglas en inglés) que murieron en un accidente entre la noche del sábado 18 y la madrugada del domingo 19 de abril en el poblado de Polanco, municipio de Batopilas.

El arma estaba asignada a una policía de investigación

estatal y le fue solicitada por su compañero Manuel Genaro Méndez Montes, escolta del director de la AEI, Pedro Román Oseguera Cervantes, quienes también fallecieron en el percance junto con los dos agentes de la CIA.

La agente no ha sido citada a declarar por la Fiscalía General del Estado (FGE) porque no participó en el operativo en la sierra Tarahumara y, después del accidente, sus jefes le dieron vacaciones, según explican a este diario mandos de la AEI que solici-

taron reservar su identidad. La información sobre el arma forma parte de la indagatoria.

Además, refieren los mandos de la corporación, en la caída a un barranco de la camioneta blanca pickup marca Ford en la que viajaban los dos elementos de la CIA, así como Oseguera y Méndez Montes, el rifle se rompió y, presuntamente para desaparecer evidencias, fue sustituido por otro por el comandante Vaca, encargado del banco de armas de la agencia. "A la compañera le dieron

uno nuevo y se quedaron con los restos del otro", aseguran.

Según los indicios recabados en el lugar, al momento del accidente el director de la AEI salió expulsado del vehículo, al igual que uno de los agentes estadounidenses. El otro agente de la CIA y Méndez Montes quedaron atrapados en la pickup, de donde los sacaron sus compañeros.

En la investigación que realiza la FGE se atribuye al ex fiscal especializado en operaciones estratégicas del estado Guillermo Arturo

*Arma pertenecía a un elemento de investigación, quien no ha sido solicitado a declarar*

Zuany Portillo el vínculo directo con la CIA y quien incluso viajó al día siguiente a Monterrey, Nuevo León.

## Maru Campos le abrió la puerta de su gobierno a Calderón: actores políticos

La panista también entregó poder político y de seguridad del estado a César Jáuregui

ENRIQUE MÉNDEZ  
CHIHUAHUA

El ex presidente Felipe Calderón Hinojosa gobierna de facto en Chihuahua. La administración de la panista María Eugenia Campos Galván le abrió la puerta desde su campaña electoral y, ya en su mandato, ha dejado en sus manos el control de las finanzas estatales por conducto del ex secretario de Hacienda Ernesto Cordero Arroyo -quien tiene una casa en la zona residencial Las Canteras- y la asesoría jurídica a Roberto Gil Zuarth, quien la aconseja incluso en sus negocios.

*Desde el inicio de su administración, la mandataria ha viajado más de 80 veces al extranjero*

Envuelta en conflictos personales y criticada por sus más de 80 viajes al extranjero desde que gobierna la entidad, así como por sus inversiones en



▲ La gobernadora de Chihuahua se ha quedado sin su principal operador político a nivel local. Foto X @Mzavalage

el complejo comercial Distrito Uno en la capital, Campos Galván además entregó el poder político y de seguridad del estado a César Jáuregui Moreno.

Actores políticos del estado cuentan a *La Jornada* que la influencia y el con-

trol de Jáuregui Moreno en las decisiones datan desde su paso como secretario de Gobierno, entre 2021 y 2023, y luego como fiscal general del estado hasta el 27 de abril pasado, cuando renunció tras el escándalo por la participa-

ción de cuatro efectivos de la Agencia Central de Inteligencia (CIA, por sus siglas en inglés) en un operativo para, según sus argumentos, desmantelar un *narcolaboratorio*.

Desde que Campos Galván rompió con Luis

Serrato, Jáuregui Moreno se había convertido en el funcionario más poderoso de la administración estatal. Ahora, la gobernadora se ha quedado sin su principal operador político a nivel local.



# Türk, Alto comisionado de la ONU, exige a EU que levante sanciones contra Cuba

Mueren niños por falta de suministros y eso es inaceptable, subrayó el diplomático

AFP  
GINEBRA

El Alto Comisionado de las Naciones Unidas para los Derechos Humanos instó este lunes a Estados Unidos a levantar “de inmediato” las sanciones que se han ido acumulando contra Cuba desde enero.

“Las restricciones sobre el combustible impuestas desde principios de 2026 y el reciente endurecimiento de las sanciones extraterritoriales perjudican directamente a los cubanos, en particular a los más vulnerables”, afirmó Volker Türk en un comunicado.



▲ “Las restricciones sobre el combustible impuestas desde principios de 2026 y el reciente endurecimiento de las sanciones extraterritoriales perjudican directamente a los cubanos, en particular a los más vulnerables”, afirmó Türk. Foto Ap

*Desde el mes de enero, Washington impone un bloqueo petrolero*

“Hay niños que mueren porque los médicos no tienen acceso a los suministros mé-

dicos y a los medicamentos esenciales. Esto es inaceptable”, añadió Türk, al instar a Washington a “levantar de inmediato” estas sanciones.

Desde enero, Washington impone un bloqueo petrolero de facto a la isla, ha decretado oleadas de sanciones contra empresas y dirigentes cubanos, y ha

acusado a Raúl Castro por un caso que se remonta a 1996.

Donald Trump considera que la isla, situada a 150 kilómetros de las costas de Florida, representa “una amenaza extraordinaria” para la seguridad nacional de Estados Unidos, y ha amenazado en varias ocasiones con “tomar el control” de la misma.

En mayo se impusieron nuevas sanciones, algunas de ellas de alcance extraterritorial, dirigidas a actores privados como comerciantes, compañías de seguros, empresas turísticas, marítimas o instituciones financieras, señala el Alto Comisionado.

Estas medidas combinadas afectan gravemente al

acceso de la población a bienes y servicios esenciales, como el agua, la alimentación y la atención sanitaria.

La mortalidad infantil se ha duplicado hasta alcanzar las 9.9 muertes por cada mil nacimientos, mientras que la tasa de supervivencia de los niños con cáncer pasó de 85 a 65 por ciento, advierte Türk.

# Roberto Sánchez adelanta a Keiko Fujimori al llegar al 95.12% del escrutinio en elecciones presidenciales de Perú

EFE  
LIMA

El candidato izquierdista Roberto Sánchez adelantó este lunes a la derechista Keiko Fujimori al alcanzarse 95.12 por ciento del escrutinio de la segunda vuelta de las elecciones presidenciales, celebradas el domingo, tras haber neutralizado una desventaja que llegó a ser de 5.5 puntos porcentuales.

Con 95.12 por ciento de las actas contabilizadas, Sán-

chez obtiene 50.12 por ciento de los votos válidos al recibir 8 millones 880 mil 296 votos, frente 49.87 por ciento de Fujimori, que suma 8 millones 836 mil 914 sufragios.

Aún falta por escrutarse el voto extranjero, donde se espera que Fujimori sea la más votada; además de votos de zonas rurales, en los que las mayores preferencias las tendrá previsiblemente Sánchez; a la vez que hay más de mil 500 actas impugnadas, pendientes de revisión por parte de los jurados electorales.

*“Este es el día de la recuperación de la democracia”, señaló el izquierdista*

De otro lado, dos proyecciones publicadas en la noche del domingo vaticinan que la diferencia entre ambos

candidatos se reducirá a niveles mínimos a medida que avance el escrutinio, con la posibilidad de que Sánchez adelante incluso a Fujimori.

La muestra elaborada por la empresa Ipsos para la Asociación Civil Transparencia, con un margen de error de 1.9 por ciento, otorgó un 50.3 por ciento a Sánchez, contra un 49.7 por ciento a Fujimori.

Mientras, otra proyección con actas oficiales de la empresa privada Datum Internacional, con un margen de error de 1 por ciento, señaló que Sánchez recibió

un 50.14 por ciento y Fujimori un 49.86 por ciento.

Al conocer los primeros resultados durante la noche del domingo, Sánchez salió a un balcón de la emblemática Plaza San Martín, en el centro histórico de Lima, para asegurar ante sus seguidores que “este es el día de la recuperación de la democracia” y consideró que es “el momento de la defensa del voto”, por lo que pidió a sus delegados “exigir el respeto al resultado electoral y la voluntad del pueblo”.

# Israel e Irán logran pausar ataques por primera vez desde abril pese a tensión

Las nuevas hostilidades amenazaban con arrastrar a gran escala al Oriente Medio



▲ Desde que Estados Unidos e Israel comenzaron a atacar a Irán, la guerra ha sacudido la economía mundial. Foto Ap

AP  
DUBÁI

Israel e Irán parecían dar marcha atrás el lunes a nuevos ataques mutuos, horas después de que intercambiaran fuego por primera vez desde que Estados Unidos acordó un alto el fuego con Teherán hace dos meses. Ambos países advirtieron que estaban listos para lanzar ataques de represalia si

eran provocados. Las nuevas hostilidades amenazaban con arrastrar a Oriente Medio de nuevo a una guerra regional a gran escala.

Desde que Estados Unidos e Israel comenzaron a atacar a Irán el 28 de febrero, la guerra ha sacudido la economía mundial, ha impulsado los precios de la energía en todo el mundo y ha encarecido muchos productos básicos, incluidos los alimen-

tos. Los funcionarios no han podido convertir el alto el fuego de abril en un acuerdo para poner fin al conflicto de forma permanente.

Tras los nuevos ataques, el presidente de Estados Unidos Donald Trump pidió un cese inmediato de los combates entre Israel e Irán. Poco después, el mando conjunto del ejército iraní emitió su comunicado que decía que detendría los ataques

ofensivos. El comunicado dijo que si Israel o sus partidarios llevaban a cabo cualquier otra "agresión y actos hostiles", incluso en el sur de Líbano, entonces "seguirán medidas mucho más severas y aplastantes que antes".

El primer ministro israelí, Benjamin Netanyahu, en una declaración grabada en video, dio a entender que la actual ronda de combates había terminado. Pero

también advirtió que si Irán "comete el error y vuelve a atacarnos, responderemos con fuerza".

Netanyahu indicó que Israel continúa operando en Líbano contra el grupo político-paramilitar Hezbollah, que goza del respaldo de Irán, y que Israel "tiene pleno derecho a la autodefensa, y lo ejerceremos en toda la medida necesaria".

Mientras tanto, el Ministerio de Salud de Líbano informó que un bombardeo israelí contra la aldea de Zefta mató a siete personas el lunes, incluido un niño sirio. Otras ocho personas resultaron heridas. Otro ataque israelí contra la ciudad costera de Tiro mató a cinco e hirió a ocho, algunos de ellos miembros de la Cruz Roja Libanesa, añadió el ministerio.

Ambos países levantaron las restricciones como precauciones de seguridad. El ejército israelí dijo que la mayoría de las escuelas en Israel que cerraron el lunes reabrirían. La agencia oficial de noticias iraní Mizan informó que Irán había levantado las restricciones sobre el espacio aéreo.

## El Ejército de Marruecos asesina a tres miembros del Polisario, incluido un hijo del ex presidente saharauí

EUROPA PRESS  
MADRID

Al menos tres miembros del Frente Polisario, entre ellos Lehbib Mohamed Abdelaziz, miembro del Secretariado Nacional del grupo e hijo del ex presidente saharauí Mohamed Abdelaziz, murieron en un ataque lanzado por Marruecos cerca del muro de separación en Sáhara Occidental, confirmó la presidencia saharauí, que declaró un luto nacional de tres días.

La presidencia indicó que Abdelaziz y otros dos miembros del Frente Polisario perecieron durante una acción militar en la zona informó la agencia saharauí de noticias Sps. Abdelaziz, de 37 años, era hijo del ex presidente saharauí Mohamed Abdelaziz, quien ocupó el cargo desde 1992 hasta su muerte en 2016.

Abdelaziz, nacido en 1989 en los campamentos de desplazados saharauis en Argelia, cursó una carrera en Argelia antes de alistarse en 2011 en las fuerzas del

*La agresión lanzada por Marruecos fue cerca del muro de separación en Sáhara Occidental*

Frente Polisario, llegando a ser brigada de campo y posteriormente nombrado miembro del Secretariado Nacional en 2024.

Las autoridades de Marruecos no se han pronunciado por ahora oficialmente sobre lo sucedido, si bien el medio *Le Desk* reportó, al citar "fuentes concordantes", que habría perdido la vida en un ataque de un dron de las fuerzas armadas marroquíes.

El fallecido era hijo del histórico líder del Frente Polisario, quien fue secretario general del grupo desde 1976 y presidente de la República Árabe Democrática Saharauí (RASD) durante 24 años hasta su

fallecimiento, cuando fue sucedido por Brahim Ghali y se consideraba que podría ser un potencial sucesor del actual mandatario.

La muerte de Mohamed Abdelaziz fue confirmada además en medio de una nueva visita del enviado personal de la secretaria general de la Organización de Naciones Unidas (ONU) para Sáhara Occidental, Staffan de Mistura, quien llegó el domingo a los campamentos de refugiados en el marco de una nueva gira diplomática, según SPS.



## Ofensiva de drones ucranianos contra tren de pasajeros ruso en Crimea deja un muerto y varios usuarios heridos

EUROPA PRESS  
SPUTNIK  
SIMFERÓPOL

El gobernador de Crimea, Sergei Aksionov, informó este lunes que al menos una persona ha muerto y otras ha resultado herida a causa de un ataque con drones contra un tren de pasajeros que viajaba de Moscú, la capital rusa, hasta Simferópol.

“Como resultado de un ataque con dron enemigo contra un tren de pasajeros

que viajaba de Moscú a Simferópol, según informes preliminares, el maquinista ha resultado herido y su ayudante ha fallecido, mientras que los pasajeros han salido ilesos”, apuntó Aksionov.

“Ofrezco mis más sinceras condolencias a la familia y amigos del fallecido. Deseo a los heridos una pronta recuperación. Se está buscando una solución para el transporte de pasajeros. Las autoridades brindarán toda la asistencia y el apoyo necesarios”, ha expresado.

*Rusia considera como crímenes de guerra los recientes ataques de Kiev contra objetivos civiles*

En este sentido, ha pedido a residentes y visitantes que “confíen únicamente en fuentes de información oficiales”.

El ataque ha provocado la suspensión del tráfico de estos trenes a medida que las autoridades de la región, anexionada en 2014 por Rusia, tratan de ofrecer alternativas en autobús, según informaciones de la agencia rusa de noticias TASS.

Rusia considera como crímenes de guerra los recientes ataques de Kiev contra objetivos civiles en su territorio, incluido el del tren que cubría la ruta Moscú-Simferópol en la península de Crimea, declaró

la portavoz de la Cancillería rusa, María Zajarova.

“En la noche (del 7) al 8 de junio, drones ucranios atacaron en la república de Crimea la locomotora del tren de pasajeros ‘Moscú-Simferópol’. Como resultado del ataque, murió el asistente del maquinista y el propio maquinista resultó herido. El tren no tenía ninguna relación con la logística militar y era un objetivo estrictamente civil”, dijo María Zajarova en un comunicado de Cancillería.

## Suman al menos 35 personas fallecidas por terremoto y tsunami en Filipinas

Sismo derribó edificios y afectó infraestructura clave en la ciudad de General Santos

AP  
EFE  
DAVAO

Un potente terremoto de magnitud 7.8 con epicentro en el mar sacudió este lunes parte del sur de Filipinas, y mató a por lo menos 35 personas, e hirió a más de 200, al provocar un tsunami de un metro a las costas cercanas.

*Surgieron olas pequeñas en Indonesia y Palaos y hasta el sur de Japón*

El sismo derribó unos pocos edificios y afectó a infraestructura clave en la ciudad de General Santos, y se reportaron daños por tsunami en al menos una aldea costera. Surgieron olas más pequeñas en Indonesia y Palaos y hasta el sur de Japón.

El sismo también provocó un deslizamiento de tierra en Glan, provincia de Sarangani, que mató al menos a 13 aldeanos, informó René Punzalan,



▲ Es el peor terremoto en Filipinas en lo que va de año, declaró Teresito Bacolcol, director del Instituto Filipino de Vulcanología y Sismología. Advirtió a la gente que buscara asesoramiento antes de regresar a edificios y casas dañados que podrían colapsar. Foto Reuters

un funcionario de mitigación de desastres de Sarangani, a la red de radio DZBB. Otros cuatro aldeanos murieron en Sarangani, dijo.

Es el peor terremoto en Filipinas en lo que va de año,

declaró Teresito Bacolcol, director del Instituto Filipino de Sismología. Advirtió a la gente que buscara asesoramiento antes de regresar a edificios y casas dañados que podrían colapsar.

En Mindanao, la segunda isla más grande de Filipinas, se sintieron más de 130 réplicas, algunas con una magnitud de hasta 6,7 y una más reciente, tal y como señaló la OCD, de 5,7 en Saran-

gani. El Fondo de las Naciones Unidas para la Infancia (Unicef) de Filipinas aseguró estar listo para apoyar la respuesta de emergencia del Gobierno, destacando que es su “máxima prioridad”.

## ¡BOMBA!

En suelo peninsular  
no hay nada de aterrador;  
pero si ocurre un temblor,  
¡con Chico Che hay que bailar!



# K'uintsil

Martes 9 de junio de 2026

CAMPECHE · YUCATÁN · QUINTANA ROO · AÑO 11 · NÚMERO 2741 · [www.lajornadamaya.mx](http://www.lajornadamaya.mx)

Martín Hernández Alcántara / P 5  
oochelo'ob IG adidasmx



## Táan u yantal u t'aanil yóok'olal bajux tu bo'otaj Adidas ti' ko'olel chuy u nook'il Mundial 2026

Nahua ko'olel ti' u kaajil Naupan, Puebla meyajnaj ti'al u chu'uyul colección especial "Artisan JSY" ti'alinta'an tumen Adidas yéetel Someone Somewhere nook kun búukintbil tumen Selección Mexicana, ich Mundial 2026. Ba'ale', walkila' táan u yantal xwo'okin tu paach; kex beyo' ma' a'alak mix ba'al tumen u jala'achilo'ob México ti'al u jach xak'alta'al tu beel bix úuchik u beeta'al le meyaj, beyxan ba'axo'ob ti' miatsil táakbesa'an yéetel bix úuchik u bo'olil.

Le ba'ax úucho', káaj u chíikpajal ich redes sociales beyxan ti' medios nacionales,

tu jo'olaj a'alak táakbesa'ab u artesanailo'ob Sierra Norte ti' u lu'umil Puebla ti'al u chu'uyul chíikulalo'ob, je'el bix escudo nacional beyxan u logotipoil Adidas ti' le nook'o'ob kun k'a'abéetkunsbil ti'al le báaxalo'. Beey túuno', coleccióné' jts'a'ab k'ajóoltbile' ti'al xan u chíimpol'ta'al meyaj'ob ku beeta'al tu lu'umil México yéetel ba'axo'ob ku chu'uyul te'el máasewal kaa'jo'obo', chéen ba'axe' tak poolo'ob beeta'ab tumen kaa'je', tu chíikbeso'ob k'as náach p'áatik ba'al ichil ba'ax ku ya'alal ti'al u chíimpol'ta'al miatsil yéetel le bajux ku bo'ota'al ti' ko'olelo'ob ku chúuy.

Ichil ba'axo'ob a'alab tumen Tatiana Bernáldez, juntúul máax jach kaambanaja'an yo'olal u simbología'il nook'o'obe', xchuuyo'obe' chéen tu k'amo'ob 36 pesos yo'olal jump'éel k'iinil meyaj, le je'elo' kex 8 horas, ba'ale' nook' tu ts'ooke' ku ko'onol kex 4 mil pesos u tojol. T'aan táan u yantal túun tu paache' ma' chéen yóok'olal u bo'olil, beyxan yóok'olal u yoochel Naupan ti'al u táakmuk'ta'al jump'éel nook' kun péeksbil tumen Adidas, Selección Mexicana yéetel Mundial 2026 tu táan yóok'ol kaab.

Tak poole' ku kaxtik u ye'esik bix u chíimpol'ta'al chuuy. Meyaj bin k'ubéenta'ab ti' nahua

ko'olele' ma' jbeeta'ab jach je'el bix u chu'uyul tu kaajil Naupan, tumen k'a'abéetkuns'a'ab tak hilos industriales, le beetik a'alabe' chéen u xéexet'aj miatsil ku ch'a'abal ti' le kaa'jo'. Beyxan a'alab bine', yaan ts'a'abal seguro médico ti'al u familiar le xchuuyo'obo', ba'ale' ma' bin béeychaji'.

Ba'ale', kex tumen desde 2022 je'ets' Ley Federal de Protección del Patrimonio Cultural de los Pueblos y Comunidades Indígenas y Afromexicanas ich Diario Oficial de la Federación tu k'iinil 17 ti' enero, tak walkila' ma' a'alak mix ba'al tumen jala'acho'ob wa mola'ayo'ob.